

คู่มือการใช้บริการห้องสมุด

สถาบันวิทยบริการ
จุฬาลงกรณ์มหาวิทยาลัย

พื้นที่บริการของสถาบันวิทยบริการ

Information Services of center of Academic Resources

ชั้น 1

1. ห้องวิทยานิพนธ์ (CL thesis)
2. ห้องหนังสือจอง (CL reserve)
3. ห้องหนังสืออ้างอิง (CL reference)
4. บริการจ่ายรับ (ยืม-คืนหนังสือ)
5. บริการระหว่างห้องสมุด
6. บริการตอบคำถามและช่วยการค้นคว้า
7. บริการสืบค้นสารสนเทศ
8. บริการช่วยค้นคว้าวิจัย

ชั้น 2

1. ห้องวารสารปัจจุบัน
2. ห้องวารสารล่วงเวลา
3. ห้องหนังสือพิมพ์ และจุลสาร
4. บริการอินเทอร์เน็ต (CU Cyber Zone)

ชั้น 3

ศูนย์โสตทัศนศึกษากลาง (AV)

ชั้น 4

1. ห้องหนังสือมนุษยศาสตร์และวรรณกรรม (CL 000,400,800)
2. ห้องหนังสือวิทยาศาสตร์และเทคโนโลยี (CL 500,600)

ชั้น 5

1. ห้องหนังสือสังคมศาสตร์ (CL 100,200,300,700.900)
2. ศูนย์สารสนเทศนานาชาติ (IIC)

ชั้น 6

1. ห้องสิ่งพิมพ์พิเศษ (CL CU, CL GP, CL TH)
2. ห้องหนังสือหายาก (CL Rarebook)
3. ศูนย์เอกสารประเทศไทย (TIC)

ชั้น 7

หอศิลป์วิทยนิทรรศน์ (Art Center)

คำนำ

คู่มือการใช้บริการห้องสมุด สถาบันวิทยบริการ จุฬาลงกรณ์มหาวิทยาลัย ฉบับนี้จัดทำขึ้นเพื่อส่งเสริมการรู้และการใช้บริการสารสนเทศ ให้ผู้รับบริการรู้จักและเข้าถึงบริการและทรัพยากรสารสนเทศต่างๆ ที่สถาบันวิทยบริการให้บริการได้สะดวกและรวดเร็ว โดยเนื้อหาหลักประกอบด้วยข้อมูล 3 ส่วน ดังนี้

1. บริการและทรัพยากรสารสนเทศในรูปแบบออนไลน์ (หน้า 2- 24)

เพื่อการใช้บริการโดยไม่มีข้อจำกัดสถานที่และเวลา เช่น Single Search @ Chula ฐานข้อมูลห้องสมุด (Library Catalog) ฐานข้อมูลฉบับเต็มจุฬาฯ ฐานข้อมูลเพื่อการค้นคว้าวิจัย จุฬาฯ คลังปัญญาจุฬาเพื่อประเทศไทย เป็นต้น

2. หน่วยงานที่ให้บริการสนับสนุนการเรียนการสอน บริการสารสนเทศเฉพาะด้าน และบริการศิลปวัฒนธรรม (หน้า 25 -30) ได้แก่

ศูนย์โสตทัศนศึกษากลาง ศูนย์สารสนเทศนานาชาติ ศูนย์เอกสารประเทศไทย และ หอศิลป์วิทยนิทรรศน์

3. ข้อมูลสำหรับการติดต่อขอรับบริการ (หน้า 31-36) เช่น รหัสสถานที่ในฐานข้อมูลห้องสมุด ระเบียบการใช้ห้องสมุด เป็นต้น

ขอขอบคุณศูนย์/ฝ่ายต่างๆ ในสถาบันวิทยบริการที่ให้ความอนุเคราะห์ข้อมูลในการจัดทำคู่มือการใช้บริการห้องสมุดฉบับนี้ เพื่อเผยแพร่ให้ผู้รับบริการ

ผู้ใช้คู่มือนี้ สามารถส่งความคิดเห็นและข้อเสนอแนะที่เป็นประโยชน์ต่อการปรับปรุงคู่มือให้สมบูรณ์มากยิ่งขึ้น ส่งถึง นางระเบียบ แสงจันทร์ งานส่งเสริมการใช้สารสนเทศ ฝ่ายบริการผู้อ่าน สถาบันวิทยบริการ จุฬาฯ โทร. 0-2218-2936 หรือ e-mail : rabiab.s@car.chula.ac.th

ขอขอบคุณผู้รับบริการทุกท่านค่ะ

ศุภกร เมฆลานนท์

ฝ่ายบริการผู้อ่าน

กรกฎาคม 2552

สารบัญ

คำนำ / สารบัญ	หน้า
สถาบันวิทยบริการ จุฬาลงกรณ์มหาวิทยาลัย	1
Single Search @ Chula	2
ฐานข้อมูลห้องสมุด (Library Catalog)	3
ฐานข้อมูลฉบับเต็มจุฬาฯ	4
ฐานข้อมูลเพื่อการค้นคว้าวิจัย จุฬาลงกรณ์มหาวิทยาลัย	5
คลังปัญญาจุฬาฯเพื่อประเทศไทย	6
ฐานข้อมูลประชาคมวิชาการ จุฬาลงกรณ์มหาวิทยาลัย	7
ฐานข้อมูลสหบรรณานุกรมมหาวิทยาลัย	8
ฐานข้อมูลฉบับเต็มมหาวิทยาลัย	9
บริการเครือข่ายไร้สาย (CUNI@CAR ในเครือข่าย NirasNet)	10
เครือข่ายการเรียนรู้ทางไกลทั่วโลก จุฬาฯ (CU-GDLN) / VDO-On-Demand	11
บริการอ้างอิงเสมือน	12
บริการจัดส่งเอกสารอิเล็กทรอนิกส์	13
บริการยืมหนังสือ สิ่งพิมพ์ และ Wireless Card	14
บริการยืมหนังสือด้วยตนเองผ่านเครื่องยืมอัตโนมัติ	15
บริการยืมหนังสือต่อยุ่ตนเอง (Book Renewed) ทาง WEBOPAC	16
การจองหนังสือผ่านเว็บ (Hold)	17
บริการแนะนำทรัพยากรสารสนเทศ	18
บริการหนังสือหายาก และหนังสือหายากอิเล็กทรอนิกส์	19
บริการตอบคำถาม	20
บริการสืบค้นสารสนเทศ	21
บริการวิทยานิพนธ์	22
ต้นแบบการพิมพ์วิทยานิพนธ์/งานวิจัย จุฬาฯ /บทวิทยุออนไลน์ “ก้าวไกลกับวิทยบริการ”	23
บริการรายชื่อทรัพยากรสารสนเทศใหม่	24
ศูนย์โสตทัศนศึกษากลาง	25
ศูนย์สารสนเทศนานาชาติ	26
ศูนย์เอกสารประเทศไทย	28
หอศิลปวิทยนิทรรศน์	30
รหัสสถานที่ (Location Code) ห้องสมุดในเครือข่ายจุฬาลงกรณ์มหาวิทยาลัย	31
รหัสสถานภาพทรัพยากรห้องสมุดในจุฬาลงกรณ์มหาวิทยาลัย	33
ระเบียบการใช้ห้องสมุด / ปฐมนิเทศการใช้ห้องสมุด / การติดต่อขอรับบริการ	34 – 36

สถาบันวิทยบริการ จุฬาลงกรณ์มหาวิทยาลัย

สถาบันวิทยบริการ จุฬาลงกรณ์มหาวิทยาลัย (Center of Academic Resources – CAR) ก่อตั้งขึ้นตามพระราชกฤษฎีกา เมื่อวันที่ 31 พฤษภาคม พ.ศ. 2521 โดยการรวม 3 หน่วยงานบริการของมหาวิทยาลัย เข้าด้วยกันคือ หอสมุดกลาง ศูนย์โสตทัศนศึกษากลาง และศูนย์เอกสารประเทศไทย โดยเริ่มเปิดให้บริการใน อาคารมหาธีรราชานุสรณ์ ตั้งแต่วันที่ 14 มิถุนายน 2525

วิสัยทัศน์ สถาบันวิทยบริการเป็นชุมทรัพย์ทางปัญญาที่เพียบพร้อม สมบูรณ์ด้วยทรัพยากรสารสนเทศทุกประเภทที่มีมาตรฐาน สามารถให้บริการสนองความต้องการด้านการเรียน การสอน การวิจัย และความรู้ของประชาคมมหาวิทยาลัย และสังคม

พันธกิจ เป็นศูนย์กลางความรู้ (Knowledge Center) โดยบุกเบิก แสวงหา สรรสร้างและเผยแพร่องค์ความรู้ เพื่อก่อให้เกิดประโยชน์สูงสุดแก่ประชาคมจุฬาฯ และสังคม

ด้วยตระหนักถึงภารกิจดังกล่าว สถาบันฯ ได้พัฒนาห้องสมุดสู่รูปแบบ e-library เพื่อผู้รับบริการสามารถเข้าถึงทรัพยากรสารสนเทศและบริการสารสนเทศหลากหลายรูปแบบได้ โดยไม่จำกัดสถานที่และเวลา เช่น ฐานข้อมูลห้องสมุด ฐานข้อมูลเพื่อการค้นคว้าวิจัย จุฬาลงกรณ์มหาวิทยาลัย คลังปัญญาจุฬาเพื่อประเทศไทย บริการอ้างอิงเสมือน บริการยืมคืนด้วยตนเอง ขอเชิญมาเยี่ยมชมสถาบันฯ ด้วยตนเอง หรือทางออนไลน์ที่

<http://www.car.chula.ac.th>

Single Search @ Chula

การสืบค้นข้อมูลห้องสมุดแบบ Single Search ด้วยระบบ Encore คือการสืบค้นข้อมูลหลายฐานข้อมูลพร้อมกันจากหน้าจอเดียว สถาบันวิทยบริการ จุฬาลงกรณ์มหาวิทยาลัย ได้เปิดทดลองให้ใช้บริการเป็นครั้งแรกในประเทศไทย เมื่อวันที่ 15 กรกฎาคม 2552 สำหรับฐานข้อมูลที่สามารถค้นหาได้ผ่านระบบ Single Search มีดังนี้

1. ฐานข้อมูลห้องสมุด (Library catalog)

ฐานข้อมูลบรรณานุกรมทรัพยากรสารสนเทศที่มีให้บริการในห้องสมุดในเครือข่ายจุฬาลงกรณ์มหาวิทยาลัย สามารถสืบค้นพร้อมกันได้จากห้องสมุดสมาชิกจำนวน 38 แห่ง

2. ฐานข้อมูลเพื่อการค้นคว้าวิจัย (CU Reference Databases)

ฐานข้อมูลอิเล็กทรอนิกส์ที่สถาบันวิทยบริการบอกรับ ครอบคลุมข้อมูลทุกสาขาวิชา ให้ข้อมูลเป็นรายการบรรณานุกรม สารระสังเขป และเอกสารฉบับเต็มของวารสารอิเล็กทรอนิกส์ (E-Journal) และหนังสืออิเล็กทรอนิกส์ (E-Book) เป็นต้น สามารถสืบค้นพร้อมกันได้ 30 ฐานข้อมูล

3. ฐานข้อมูลรูปภาพ (Image Databases) จาก AltaVista Images, Artcyclopedia และ Google Images

4. บริการสืบค้นข้อมูลจาก Search Engines ได้แก่ Google, MSN, OpenDirectory และ Yahoo

ผู้สนใจสามารถเข้าใช้บริการโดยตรงจากเว็บไซต์สถาบันวิทยบริการ ที่ www.car.chula.ac.th/encore โดยการเข้าถึงข้อมูลเอกสารฉบับเต็มจากฐานข้อมูลต่างๆ รวมถึงระบบการจองหนังสือ ผู้ใช้บริการต้องเข้าระบบ My Account Login ประกอบด้วย User name และ Barcode ที่ได้จากบัตรสมาชิกห้องสมุดสำหรับประชาคมจุฬาฯ เท่านั้น

สำหรับในช่วงทดลองใช้ ระบบ Single Search “Encore” มี My Account Login ดังนี้

User name คือ Test Encore Barcode คือ 20021001447970

โปรดส่งข้อเสนอแนะการใช้ Encore ได้ที่ webmaster@car.chula.ac.th

ฐานข้อมูลห้องสมุด (Library Catalog)

ฐานข้อมูลบรรณานุกรมทรัพยากรสารสนเทศที่มีให้บริการในห้องสมุดในเครือข่ายจุฬาลงกรณ์มหาวิทยาลัย (CHULALINET : Chulalongkorn University Library Information Network) จำนวน 38 แห่ง ใช้ระบบการสืบค้นโปรแกรมห้องสมุดอัตโนมัติ INNOPAC เพื่อให้บริการการเข้าถึงรายการสาธารณะโดยวิธีออนไลน์ (Online Public Access Catalog Online / OPAC) สามารถสืบค้นรายการบรรณานุกรมของทรัพยากรสารสนเทศ ได้แก่ หนังสือ วารสาร จุลสาร รายงานวิจัย วิทยานิพนธ์ สื่อโสตทัศนวัสดุและสื่ออิเล็กทรอนิกส์ โดยไม่จำกัดเวลาและสถานที่ ประกอบด้วย 3 ฐานข้อมูล ดังนี้

1. **ฐานข้อมูลหลัก (Main Database)** เป็นฐานข้อมูลรายการบรรณานุกรมออนไลน์ของทรัพยากรสารสนเทศทั้งหมดของจุฬาฯ
2. **ฐานข้อมูลวิทยานิพนธ์และดัชนีวารสาร (TJI : Thesis & Journal Index Database)** เป็นฐานข้อมูลพิเศษแสดงรายการบรรณานุกรมของบทความวารสาร หนังสือพิมพ์ ภาษาไทย (บางรายชื่อ) และบทความวิทยานิพนธ์ของจุฬาฯ ที่มีตัวเล่มในหอสมุดกลาง
3. **ฐานข้อมูลศูนย์เอกสารประเทศไทย (Thailand Information Center Databases)** สำหรับผู้ใช้ระบบเครือข่ายจุฬาฯ เท่านั้น รวบรวมสารสนเทศทางด้านสังคมศาสตร์และพฤติกรรมศาสตร์เกี่ยวกับประเทศไทยและในเอเชียอาคเนย์

ฐานข้อมูลฉบับเต็มจุฬาฯ (Chulalongkorn University Full Text)

ฐานข้อมูลวิทยานิพนธ์ฉบับเต็มของนิสิตบัณฑิตศึกษา และงานวิจัยของประชาคม
จุฬาลงกรณ์มหาวิทยาลัย จัดทำโดย หอสมุดกลาง สถาบันวิทยบริการ เข้าใช้ได้ที่
<http://thailis-local.car.chula.ac.th/dcms/main.nsp?view=DCMS>

คลังปัญญาจุฬาเพื่อประเทศไทย (CUIR - Chulalongkorn University Intellectual Repository)

คลังจัดเก็บและให้บริการสารสนเทศในรูปแบบดิจิทัลฉบับเต็ม (full text) เป็น
 ภูมิปัญญาของจุฬาลงกรณ์มหาวิทยาลัย ประกอบด้วย งานวิจัย (Technical Reports)
 วิทยานิพนธ์ (Theses) บทความวิชาการ (Journal Articles) ชุดการเรียนการสอน
 (Learning Materials) การบรรยาย (Lectures) คู่มือแนวปฏิบัติที่ดี (Best Practice
 Manuals) และ วารสารอิเล็กทรอนิกส์ (CU eJournal) ซึ่งเป็นผลงานวิชาการของ
 คณาจารย์ นักวิจัย และนิสิตบัณฑิตศึกษาของจุฬาลงกรณ์มหาวิทยาลัย เข้าใช้ได้ที่
<http://cuir.car.chula.ac.th>

- จุฬาลงกรณ์เวชสาร (Chulalongkorn Medical Journal)
- ข่าวสารห้องสมุดในจุฬาลงกรณ์มหาวิทยาลัย
- Sasin Journal of Management
- Journal of European Studies
- เวชสารสัตวแพทย์
- จุลสารโรงพยาบาลปศุสัตว์
- e-Journal for Researching Teachers
- วารสารวิจัยสภาวะแวดล้อม
- วารสารสิ่งแวดล้อม
- วารสารประชากรศาสตร์
- บริการข่าวสารทันสมัย (สารพันความรู้ประชากร ปี 2548)
- จดหมายข่าวประชากร

ฐานข้อมูลประชาคมวิชาการ จุฬาลงกรณ์มหาวิทยาลัย
(Communities of Practice, Chulalongkorn University – CoP)

คลังสารสนเทศข้อมูลของประชาคมวิชาการ จุฬาลงกรณ์มหาวิทยาลัย ประกอบด้วย ข้อมูลนักวิจัย ได้แก่ ตำแหน่งทางวิชาการ ชื่อ หน่วยงาน สถานที่ติดต่อ หมายเลขโทรศัพท์ และอีเมล ตำแหน่งบริหาร ประวัติการศึกษา สาขาความเชี่ยวชาญ กิจกรรมทางวิชาการ ผลงานที่ได้รับการตีพิมพ์ โครงการและแหล่งทุนอุดหนุน รางวัลที่ได้รับ และข้อมูลอื่นๆ อันเป็นประโยชน์สำหรับผู้รับบริการที่สนใจและต้องการติดต่อสื่อสารกับนักวิจัย ผู้เชี่ยวชาญในสาขาวิชาต่างๆ ของจุฬาลงกรณ์มหาวิทยาลัย สามารถเข้าใช้ได้ที่ <http://cop.car.chula.ac.th/search/>

สืบค้นนักวิจัย 

พิมพ์ราไพ เปรมสมิทธิ์

สืบค้น

ค้นจาก : ชื่อนักวิจัย ความเชี่ยวชาญ คณะ/หน่วยงาน ปีผลงานตีพิมพ์

พบข้อมูลนักวิจัยทั้งหมด 1 ระเบียบ

ลำดับที่	ชื่อ - นามสกุล นักวิจัย	คณะ/หน่วยงาน	ภาควิชา
1	พิมพ์ราไพ เปรมสมิทธิ์	คณะอักษรศาสตร์	บรรณารักษศาสตร์

แสดงข้อมูลนักวิจัย/Researcher Information

ตำแหน่งทางวิชาการ/Title	ผู้ช่วยศาสตราจารย์ ดร./Assistant Professor Dr.	
ชื่อ/Name	พิมพ์ราไพ เปรมสมิทธิ์/ Pimrumpai Premsmit	
เพศ/Gender	หญิง/ Female	
คณะ/หน่วยงาน	คณะอักษรศาสตร์/ Arts	
ภาควิชา/Department	บรรณารักษศาสตร์/ Library Science	
โทรศัพท์/Phone	662-218-4812	
โทรสาร/Fax	662-218-4818	
อีเมล/Email	pimrumpai.p@chula.ac.th	

ฐานข้อมูลสหบรรณานุกรมมหาวิทยาลัย (Thailand Union Catalog)

ฐานข้อมูลรายการทรัพยากรสารสนเทศ ในโครงการพัฒนาเครือข่ายระบบห้องสมุดในประเทศไทย (ThailIS) เพื่อให้ผู้รับบริการสามารถเข้าถึงรายการบรรณานุกรมของทรัพยากรสารสนเทศ ทั้งรายการหนังสือ และวารสาร จากห้องสมุดสถาบันอุดมศึกษาในประเทศไทย จำนวน 25 แห่ง ปัจจุบันมีข้อมูลมากกว่า 3,428,869 ระเบียบ

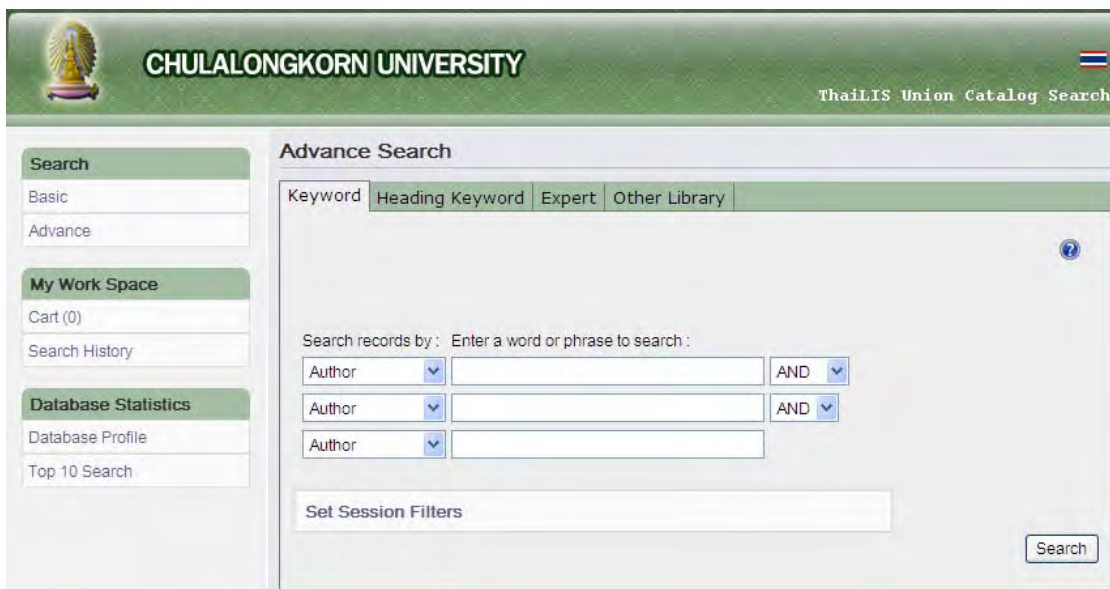

CHULALONGKORN UNIVERSITY
ThailIS Union Catalog Search

Search
Basic
Advance

My Work Space
Cart (0)
Search History

Database Statistics
Database Profile
Top 10 Search

Advance Search
Keyword | Heading Keyword | Expert | Other Library

Search records by: Enter a word or phrase to search :
Author AND
Author AND
Author

Set Session Filters

Search

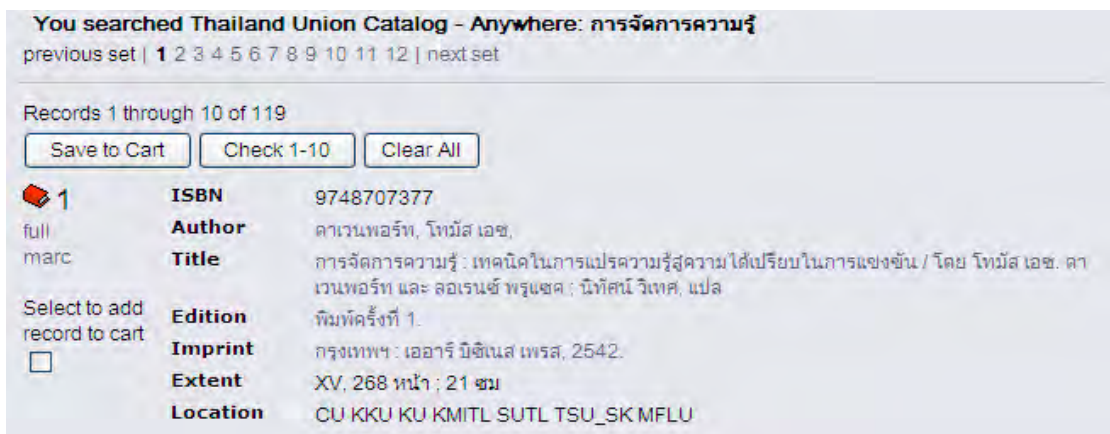

You searched Thailand Union Catalog - Anywhere: การจัดการความรู้
previous set | 1 2 3 4 5 6 7 8 9 10 11 12 | next set

Records 1 through 10 of 119
Save to Cart Check 1-10 Clear All

1	ISBN	9748707377
full	Author	ดาเวนพอร์ท, โทมัส เอช.
marc	Title	การจัดการความรู้ : เทคนิคในการแปรความรู้สู่ความได้เปรียบในการแข่งขัน / โดย โทมัส เอช. ดาเวนพอร์ท และ ลอเรนซ์ พูเชด ; นิธิศน์ วิเทศ, แปล
Select to add record to cart	Edition	พิมพ์ครั้งที่ 1.
<input type="checkbox"/>	Imprint	กรุงเทพฯ : เออาร์ มิชเนส เพรส, 2542.
	Extent	XV, 268 หน้า ; 21 ซม
	Location	CU-KKU-KU-KMITL-SUTL-TSU_SK-MFLU

<http://uc.thailis.or.th>

ฐานข้อมูลฉบับเต็มมหาวิทยาลัย (ThaiLIS Digital Collection)

ฐานข้อมูลเอกสารฉบับเต็ม ในโครงการพัฒนาเครือข่ายระบบห้องสมุดในประเทศไทย (ThaiLIS) เพื่อให้ผู้รับบริการสามารถเข้าถึงข้อมูลฉบับเต็ม และภาพอิเล็กทรอนิกส์ของเอกสารประเภทวิทยานิพนธ์ รายงานการวิจัย ซึ่งเป็นผลงานของนิสิต นักศึกษา อาจารย์ นักวิจัยและบุคลากร จากมหาวิทยาลัยต่าง ๆ ทั่วประเทศ ตลอดจนให้บริการเอกสารอิเล็กทรอนิกส์ระหว่างห้องสมุดมหาวิทยาลัย/สถาบัน 146 แห่ง

จำแนกเป็นผลงานวิทยานิพนธ์ งานวิจัย และบทความวารสารของมหาวิทยาลัย/สถาบันอุดมศึกษาของรัฐ 25 แห่ง และของมหาวิทยาลัยราชภัฏ มหาวิทยาลัยเทคโนโลยีราชมงคล และมหาวิทยาลัยสงฆ์ จำนวน 121 แห่ง จำนวนมากกว่า 132,691 รายการ ผู้รับบริการสามารถเข้าใช้บริการได้ที่ <http://dcms.thailis.or.th/dcms/basic.php> หรือ <http://dcms.thailis.or.th/dcms/advance.php> โดยการใช้งานต้องผ่านเครือข่ายห้องสมุดสมาชิกที่ตนเองสังกัด

บริการเครือข่ายไร้สาย (CUNI@CAR ในเครือข่าย NirasNet)

CUNI@CAR เป็นระบบเครือข่ายไร้สาย (Wireless LAN) ให้บริการแก่ประชาคมจุฬาฯ เพื่อสนับสนุนการเรียนการสอน และการค้นคว้าวิจัยผ่านระบบออนไลน์ โดยสถาบันฯ ได้ติดตั้ง Access Point รวม 14 จุด บริการด้วยความเร็วสูงสุด 54 Mbps ผู้รับบริการสามารถติดต่อขอยืมการ์ดเครือข่ายไร้สายได้ที่เคาน์เตอร์ยืม-คืนสิ่งพิมพ์ ชั้น 1 หรือลงทะเบียนการ์ดกับสำนักเทคโนโลยีสารสนเทศที่ <http://www.it.chula.ac.th> โดยคลิกที่ทางเลือก Wireless ทั้งนี้ ผู้รับบริการสามารถดาวน์โหลดเอกสารคู่มือการลงทะเบียนเครือข่ายไร้สาย ตรวจสอบสถานะของเครื่องส่งสัญญาณเครือข่าย NirasNet ชื่ออาคารและสถานะของเครือข่ายไร้สาย ได้อีกด้วย

สถาบันฯ ได้จัดบริการอินเทอร์เน็ตสำหรับประชาคมจุฬาฯ ที่ CU Cyber Zone ชั้น 2 ให้บริการด้วยอุปกรณ์คอมพิวเตอร์ระบบมัลติมีเดีย จำนวน 30 เครื่อง

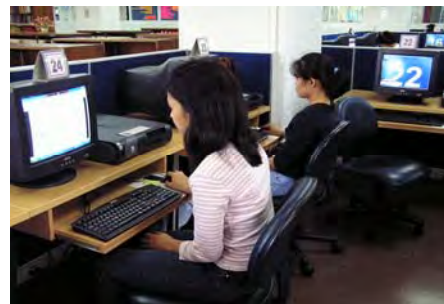

เพื่ออำนวยความสะดวกแก่ผู้ที่นำคอมพิวเตอร์โน้ตบุ๊กของตนเองมาใช้บริการ สถาบันฯ ได้จัดเตรียมพื้นที่สำหรับการใช้งานคอมพิวเตอร์โน้ตบุ๊ก (Computer Notebook Zone) ในห้องอ่านต่างๆ ทั้งนี้โปรดระมัดระวังทรัพย์สินและไม่ควรวางคอมพิวเตอร์ทิ้งไว้

เครือข่ายการเรียนรู้ทางไกลทั่วโลก จุฬาลงกรณ์มหาวิทยาลัย (Chulalongkorn University Global Development Learning Network - CU-GDLN)

เครือข่ายความร่วมมือระหว่างธนาคารโลก และจุฬาลงกรณ์มหาวิทยาลัย ในการเสริมสร้างแหล่งความรู้เพื่อการอ้างอิง (WB-CU Knowledge Management Project) โดยใช้เครือข่ายโทรคมนาคม ที่เชื่อมโยงศูนย์การเรียนรู้ทางไกล (Distance Learning Centers: DLCs) ในเมืองต่างๆ ทั่วโลกไว้ด้วยกัน

จากการที่ CU-GDLN อยู่ในเครือข่ายสถาบันวิทยบริการ (CARNET) ซึ่งเป็นลูกข่ายของจุฬาลงกรณ์มหาวิทยาลัย (CUNET) ที่เชื่อมต่ออยู่ใน UniNet จึงสามารถสนองตอบต่อการให้บริการความรู้ เช่น การอบรม การสนทนาแลกเปลี่ยนความคิดเห็น การประชุมทางไกลแบบปฏิสัมพันธ์ (Interactive Videoconference) การสัมมนาทางไกล (Videoconference Seminar) และการอบรมที่ใช้เว็บไซต์เป็นสื่อกลาง (Web-based Program) ผ่านศูนย์การเรียนรู้ในเครือข่ายไปยังประเทศต่างๆ ได้หลายแห่งในเวลาเดียวกัน

VDO-On-Demand

ระบบ Video on Demand ของสถาบันวิทยบริการ เป็นสารสนเทศในรูปแบบของภาพเคลื่อนไหว และเสียงผ่านระบบเครือข่ายมหาวิทยาลัย ทำให้ผู้รับบริการไม่มีข้อจำกัดในการเรียกดูข้อมูล สามารถดูบทหรือเรื่องใดก่อนก็ได้ โดยสถาบันฯ ได้คัดเลือกเรื่องที่น่าสนใจมานำเสนอ สามารถเข้าชมได้จาก <http://www.car.chula.ac.th/video.htm>

บริการอ้างอิงเสมือน (Virtual Reference Services)

หน่วยงานบริการ "Virtual Reference" ระดับสากลจาก OCLC และ  สามารถให้บริการสอบถามทางเว็บ การติดต่อทางอีเมล และการสนทนาโต้ตอบทันที (Live Chat) ทำให้เชื่อมต่อการเข้าถึงและการใช้ทรัพยากรสารสนเทศร่วมกัน ในระดับสถาบัน ประเทศ และทั่วโลก โดยมีรูปแบบการให้บริการ 3 ทางเลือกดังนี้

1 OCLC Knowledge Base : การตรวจสอบข้อมูล และค้นหาคำตอบจาก

เครือข่าย VR ทั่วโลก

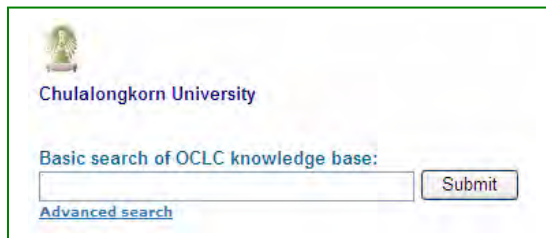

Chulalongkorn University

Basic search of OCLC knowledge base:

[Advanced search](#)

2 Ask a Librarian : การสอบถามทางเว็บ

สามารถสอบถามได้ทั้งอังกฤษ ภาษาไทย ฯลฯ

ทางเว็บของจุฬาฯ และเชื่อมโยงเครือข่าย VR ทั่วโลก

บริการ VR ทั้ง 2 รูปแบบข้างต้น

เข้าใช้งานที่ <http://www.eduworldnet.com/questionpoint/questionform.htm>

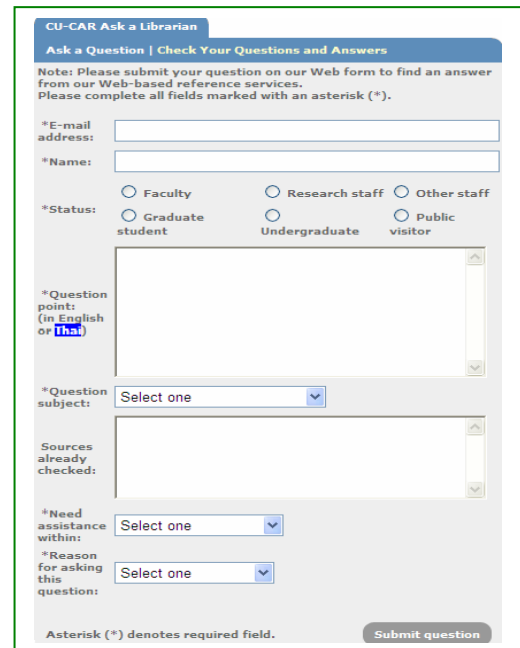

CU-CAR Ask a Librarian

Ask a Question | Check Your Questions and Answers

Note: Please submit your question on our Web form to find an answer from our Web-based reference services. Please complete all fields marked with an asterisk (*).

*E-mail address:

*Name:

*Status: Faculty Research staff Other staff
 Graduate student Undergraduate Public visitor

*Question point: (in English or Thai)

*Question subject:

Sources already checked:

*Need assistance within:

*Reason for asking this question:

Asterisk (*) denotes required field.

3 Chat with a Librarian : การสนทนาโต้ตอบออนไลน์แบบ real time

ด้วยภาษาไทย ภาษาอังกฤษ เข้าใช้งานที่

<http://www.eduworldnet.com/questionpoint/chatliteform.htm>

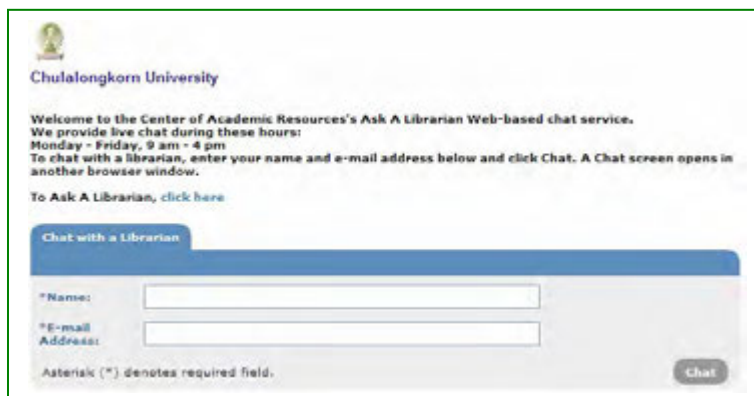

Chulalongkorn University

Welcome to the Center of Academic Resources's Ask A Librarian Web-based chat service. We provide live chat during these hours: Monday - Friday, 9 am - 4 pm. To chat with a librarian, enter your name and e-mail address below and click Chat. A Chat screen opens in another browser window. To Ask A Librarian, click here.

Chat with a Librarian

*Name:

*E-mail Address:

Asterisk (*) denotes required field.

ผู้รับบริการสามารถ
สอบถามรายละเอียด
เพิ่มเติมได้ที่
โทร. 0-2218-2930

ฝ่ายบริการช่วยค้นคว้าวิจัย หรือคลิกที่ <http://www.car.chula.ac.th/curef-db/sds.html>

บริการจัดส่งเอกสารอิเล็กทรอนิกส์ (Document Delivery Services)

บริการสำเนาเอกสารและจัดส่งเอกสารอิเล็กทรอนิกส์ให้กับผู้รับบริการ จากแหล่งข้อมูลต่างประเทศโดยตรง เช่น British Library, IngentaConnect, Infotrive, OCLC, ProQuest และ BP&S เป็นต้น ติดต่อขอรับบริการได้ที่ ruangsri.j@car.chula.ac.th

ข้อมูลฉบับเต็ม ที่ให้บริการ (*)	ค่าบริการต่อ 1 รายการ (เก็บจากอัตราแลกเปลี่ยน)		
	รับทางไปรษณีย์ (ภายใน 15-45 วัน)	รับทางโทรสาร (ภายใน 1-10 วัน)	รับทางออนไลน์ (ภายใน 5-15 วัน)
บทความ/เอกสาร	690 บาท	(**)	(**)
วิทยานิพนธ์ (ไม่เข้าเล่ม)	2,600 บาท	-	(**)
วิทยานิพนธ์ (เข้าเล่ม)	(**)	-	-
อื่นๆ (เช่น หนังสือ งานวิจัย รายงาน ฯลฯ)	(**) ตามอัตราค่าบริการที่เปลี่ยนแปลงและเกิดขึ้นจริง		

บริการ Subject Specialist@Car

ดูรายละเอียดได้ที่ http://www.car.chula.ac.th/gotoweb/guides_sscar3.pdf

คำชี้แจง

การให้บริการพิเศษ จาก

Subject Specialist@Car

สถาบันวิทยบริการ

เรียน ผู้รับบริการในประชาคมฯ ทุกท่าน

บริการพิเศษจาก Subject Specialist เป็นบริการใหม่ที่จะดำเนินการตั้งแต่ปลายเดือนกันยายน 2548 ให้บริการโดยนักเอกสารสนเทศในฝ่ายบริการช่วยค้นคว้าวิจัย สถาบันวิทยบริการ เพื่อสนับสนุนการเรียนการสอน การวิจัย และการทำผลงานทางวิชาการของ อาจารย์ นักวิจัย นักวิชาการ และ นักวิทยาศาสตร์ ในประชาคมฯ เป็นบริการพิเศษที่จัดขึ้นโดยไม่เก็บค่าใช้จ่ายจากผู้รับบริการ ประกอบด้วย :

- 1
บริการตรวจสอบค่า Journal Impact Factor เพื่อใช้เป็นเกณฑ์ในการพิจารณาคุณภาพวารสารเชิงปริมาณ หรือค่าอ้างอิงเพื่อเปรียบเทียบ และเลือกจัดพิมพ์เผยแพร่บทความวิชาการระดับนานาชาติต่อไป สามารถรับข้อมูลได้ภายใน 1-2 วันทำการ โดยนิสิตฯ ระดับบัณฑิตศึกษา สามารถขอรับบริการหาค่า "JIF" ได้เป็นกรณีพิเศษ
- 2
บริการสืบค้นสารสนเทศเฉพาะสาขา เพื่อสนับสนุนการทำวิจัย เรียบเรียงตำรา การเขียนบทความ การสร้างสื่อประกอบการเรียนการสอน และการติดตามความก้าวหน้าทางวิชาการ ในเบื้องต้นนี้ ฝ่ายบริการช่วยค้นคว้าวิจัย ได้เริ่มให้บริการในสาขาวิทยาศาสตร์และเทคโนโลยี รวมถึงวิทยาศาสตร์กายภาพ ชีวภาพ และสุขภาพ สามารถรับข้อมูลได้ภายใน 3-5 วันทำการ
- 3
บริการสืบค้นการอ้างถึงผลงานทางวิชาการ เป็นบริการ Cited Reference Search ในสาขาวิทยาศาสตร์ สังคมศาสตร์ และมนุษยศาสตร์ เพื่อทราบจำนวนและบรรณานุกรมของสิ่งพิมพ์ที่อ้างถึงผลงานทางวิชาการของอาจารย์ และนักวิจัยฯ สามารถรับข้อมูลได้ภายใน 2-3 วันทำการ

บริการยืมหนังสือ สิ่งพิมพ์ และ Wireless Card

สมาชิกเครือข่ายห้องสมุดจุฬาลงกรณ์มหาวิทยาลัย ได้แก่ นิสิตจุฬาฯ ถือเป็นสมาชิกเครือข่ายห้องสมุดโดยอัตโนมัติ สามารถใช้บัตรนิสิตเป็นบัตรห้องสมุดในการยืมทรัพยากรของห้องสมุดได้ทันที สำหรับบุคลากรของจุฬาลงกรณ์มหาวิทยาลัย ต้องสมัครสมาชิกก่อนจึงสามารถใช้บริการยืมได้ โดยสามารถสมัครสมาชิกได้ที่หอสมุดกลาง และห้องสมุดต้นสังกัด สำหรับบริการยืมหนังสือ สิ่งพิมพ์ และ Wireless Card มีรายละเอียดดังนี้

ระเบียบการยืมและค่าปรับ				
ชนิดของสิ่งพิมพ์	ประเภทผู้ยืม	จำนวนที่ให้ยืม	ระยะเวลา	ค่าปรับ
หนังสือทั่วไป	อาจารย์	20 เล่ม	30 วัน	3 บาท / วัน
	บุคลากรจุฬาฯ	15 เล่ม		
สิ่งพิมพ์พิเศษ (ยืมเฉพาะฉบับที่ 2 ขึ้นไป)	นิสิตปริญญาเอก	15 เล่ม	14 วัน	
	นิสิตปริญญาโท	10 เล่ม		
	นิสิตปริญญาตรี	7 เล่ม		
	สมาชิกประเภท ก	5 เล่ม		
หนังสือจอง (ยืมเฉพาะฉบับที่ 2 ขึ้นไป)	ผู้ยืมทุกประเภท	2 เล่ม	7 วัน	30 บาท / วัน
วิทยานิพนธ์ (ยืมเฉพาะฉบับที่ 2 ขึ้นไป)		1 เล่ม	3 วัน	
Wireless Card	เฉพาะนิสิต อาจารย์ และ บุคลากรจุฬาฯ	1 อัน	3 ชั่วโมง	30 บาท/ชั่วโมง

บริการตรวจสอบรายละเอียดการยืม-คืนด้วยตนเอง

จากระบบสืบค้น OPAC

1. กดตัว V พิมพ์ชื่อ – นามสกุล
(ภาษาไทย) / ENTER
2. ใส่ Barcode หลังบัตรนิสิต (เลข 14 ตัว) / ENTER
3. กดตัว C ดูรายการหนังสือที่ยืม ที่ค้างส่ง และจอง

จาก <http://library.car.chula.ac.th>

1. เลือก View your library record
2. พิมพ์ชื่อ – นามสกุล (ภาษาไทย)
3. พิมพ์ Barcode ด้านหลังบัตรนิสิต (14 ตัว) / Submit
4. เลือกรายการ Items currently checked out

บริการยืมหนังสือด้วยตนเองผ่านเครื่องยืมอัตโนมัติ (Self-check)

สมาชิกสถาบันวิทยบริการ สามารถดำเนินการยืมหนังสือได้ด้วยตนเองอย่างสะดวกและรวดเร็ว ด้วยเทคโนโลยีอันทันสมัยผ่านเครื่องยืมอัตโนมัติ ณ ชั้น 1 สำหรับเงื่อนไขที่ไม่สามารถยืมผ่านเครื่องยืมอัตโนมัติได้ คือ 1) บัตรสมาชิกห้องสมุดหมดอายุ 2) ยืมครบจำนวนสิทธิ์การยืม 3) ผู้ยืมมีหนี้ค้างชำระ และ 4) หนังสือเล่มนั้นห้ามยืมออก

นอกจากนี้สามารถนำส่งหนังสือคืนด้วยตนเองผ่านบริการ Book Drop ได้ตลอด 24 ชั่วโมง ณ ชั้นล่างอาคารสถาบันวิทยบริการ ด้านข้างโรงเรียนสาธิตจุฬาฯ ฝ่ายประถม

วิธีการคืน ใส่ตัวเล่มหนังสือในช่องรับคืน ทีละเล่ม

กรณีหนังสือที่ส่งคืนเกินกำหนด เครื่องจะรับคืนและบันทึกค่าปรับไว้ในระบบโดยอัตโนมัติ และผู้ใช้สามารถจ่ายค่าปรับในภายหลังได้ที่เคาน์เตอร์รับคืนของหน่วยงานที่ยืมหนังสือเล่มนั้น

หนังสือของ CL จ่ายค่าปรับที่เคาน์เตอร์จ่าย—รับ ชั้น 1
หนังสือของ IIC จ่ายค่าปรับที่เคาน์เตอร์ของ IIC ชั้น 5
หนังสือของ TIC จ่ายค่าปรับที่เคาน์เตอร์ของ TIC ชั้น 6

ถ้าค่าปรับสูงเกินกว่าที่กำหนด ระบบจะระงับการยืมและการใช้บริการอื่น ๆ โดยอัตโนมัติ

- นิสิต ค่าปรับสูงสุด 100 บาท
- อาจารย์และบุคลากรจุฬาฯ ค่าปรับสูงสุด 300 บาท

บริการยืมหนังสือต่อด้วยตนเอง (Book Renewed) ทาง WEBOPAC

สมาชิกห้องสมุดเครือข่ายจุฬาลงกรณ์มหาวิทยาลัย ที่ต้องการยืมหนังสือต่อด้วยตนเองผ่านระบบ WEBOPAC สามารถยืมต่อได้เฉพาะหนังสือของหอสมุดกลาง (CL) ศูนย์เอกสารประเทศไทย (TIC) และศูนย์สารสนเทศนานาชาติ (IIC) ของสถาบันวิทยบริการเท่านั้น โดยเข้าใช้ที่ <http://library.car.chula.ac.th> ทางเลือก [View Your Library Record](#) พร้อมระบุข้อมูลของผู้รับบริการได้แก่ ชื่อ-นามสกุล และบาร์โค้ดของบัตรสมาชิกห้องสมุด

คลิกทางเลือก  และเลือกรายการหนังสือที่ต้องการยืมต่อ จากนั้นคลิกที่ทางเลือกรูปภาพ  ดังภาพ

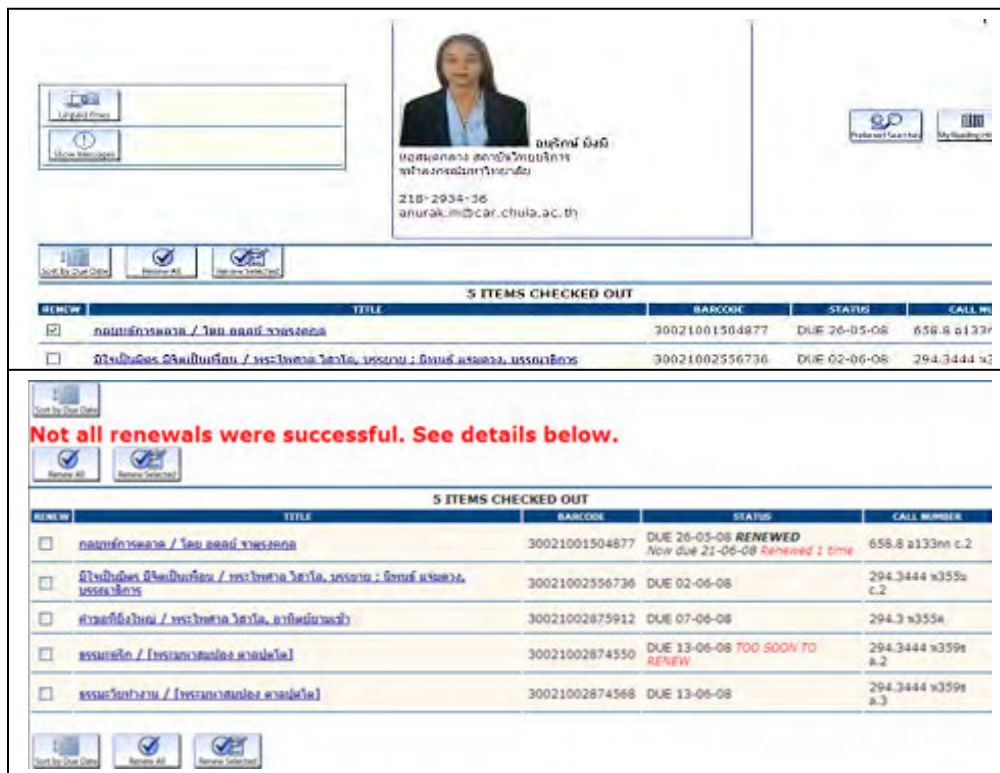

Below the table, a message states: "Not all renewals were successful. See details below." This is followed by another table with the same columns. The first item in this table is "กฎแห่งชีวิต / โลกสวยด้วยชีวิต" (Barcode: 30021001504877, Due: 26-05-08) with a status of "RENEWED" and a note "Now due 21-06-08 Renewed 1 time". The other items in this table have statuses of "TOO SOON TO RENEW".

สำหรับเงื่อนไขที่ผู้รับบริการไม่สามารถยืมต่อผ่านระบบได้มีดังนี้

- 1) หนังสือที่ยืมต่อไม่ได้
- 2) หนังสือที่เกินกำหนดส่ง
- 3) หนังสือที่ยืมต่อไปแล้ว 1 ครั้ง
- 4) หนังสือที่มีผู้ใช้อื่นจองใช้ต่อ (ระบบจะไม่ยืมต่อให้ พร้อมกับปรากฏข้อความว่า ON HOLD)
- 5) หนังสือที่มายืมต่อก่อนถึงกำหนดส่งเกินกว่า 3 วัน (เมื่อทำการยืมต่อ จะปรากฏข้อความว่า TOO SOON TO RENEW)

ติดต่อสอบถามเพิ่มเติมได้ที่เคาน์เตอร์จ่าย – รับ ชั้น 1 สถาบันวิทยบริการ โทร 0-2218-2927-8

E-mail : prangtip.i@car.chula.ac.th, nongnuch.k@car.chula.ac.th

การจองหนังสือผ่านเว็บ (Hold)

บริการสำหรับสมาชิก ที่มีความประสงค์จะขอจองหนังสือซึ่งต้องการใช้ กรณีหนังสือ/สิ่งพิมพ์ที่ต้องการยืม **มีผู้ยืมออกไปเท่านั้น** เพื่อให้ห้องสมุดจัดเก็บหนังสือนั้นไว้ให้เมื่อได้รับตัวเล่มคืนแล้ว โดยจะเก็บตัวเล่มไว้ที่เคาน์เตอร์จ่าย-รับ ชั้น 1 และให้มายืมได้ภายใน 5 วันนับแต่วันนัด หลังจากนั้นจะส่งหนังสือขึ้นชั้นตามปกติ ทั้งนี้ผู้ใช้บริการสามารถติดต่อขอรับบริการได้ 2 รูปแบบดังนี้

1. บริการที่เคาน์เตอร์ โดยเขียนใบจองไว้กับเจ้าหน้าที่เคาน์เตอร์บริการยืม – คืน
2. บริการผ่านหน้าจอของการสืบค้นทั้งทาง OPAC และ Web OPAC

โดยการใช้บริการจองหนังสือผ่าน Web OPAC ระบบสามารถให้บริการได้เฉพาะหนังสือของหอสมุดกลาง (CL) ศูนย์เอกสารประเทศไทย (TIC) และศูนย์สารสนเทศนานาชาติ (IIC) ของสถาบันวิทยบริการ เท่านั้น โดยอาจารย์ และบุคลากร จุฬาฯ สามารถจองได้ 3 เล่ม ส่วนนิสิต และสมาชิกประเภท ก สามารถจองได้ 2 เล่ม

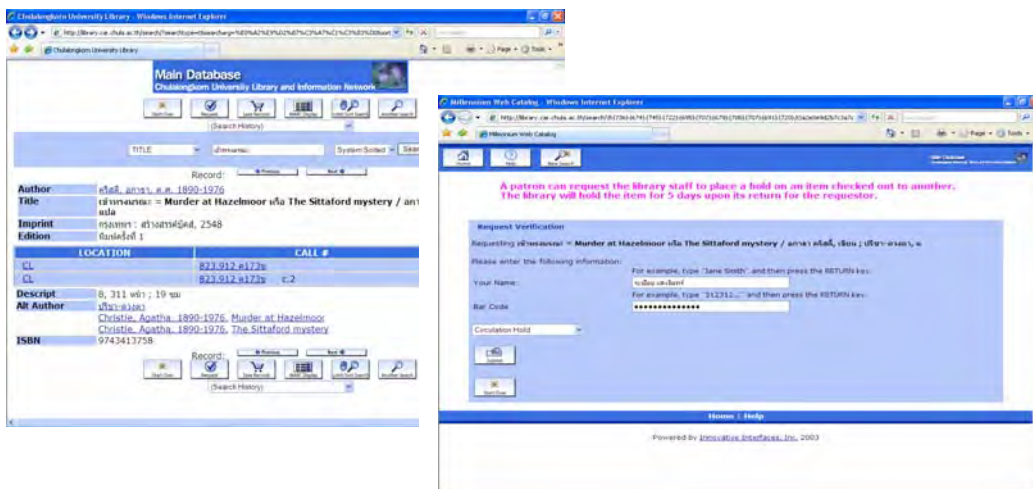

วิธีจองผ่านหน้าจอการสืบค้น WEB OPAC

1. สืบค้นหนังสือ / สิ่งพิมพ์ที่ต้องการจาก WEB OPAC
2. คลิกที่  หากต้องการจองเพื่อยืมหนังสือ/สิ่งพิมพ์ ต่อจากผู้ที่ยืมไปก่อน
3. พิมพ์ชื่อ – นามสกุล และ Barcode ด้านหลังบัตรสมาชิก ฯลฯ
4. คลิก dropdown ที่ Choose a Pickup Location และเลือก Circulation Hold
5. คลิก Submit เมื่อเสร็จเรียบร้อย จะปรากฏข้อความว่า Your request for..... was successful

บริการแนะนำทรัพยากรสารสนเทศ

ผู้รับบริการสามารถร่วมเสนอแนะรายการทรัพยากรสารสนเทศ ได้แก่ หนังสือ วารสาร สิ่งพิมพ์ และวัสดุสารสนเทศทุกรูปแบบ เพื่อให้ห้องสมุดพิจารณาและดำเนินการจัดหาไว้ให้บริการในหอสมุดกลาง สถาบันวิทยบริการ โดยส่งรายละเอียดของรายการสื่อความรู้ที่ท่านสนใจและต้องการ ผ่านแบบฟอร์มออนไลน์ที่

<https://library.car.chula.ac.th/acquire>

Suggest a Title for Purchase

Additional items library should acquire:

Author|

Title

Publisher & where & when published

Where you saw this item mentioned.

Other Information

For example, type "Jane Smith" and then press the RETURN key.

Your Name:

For example, type "312312..." and then press the RETURN key.

Bar Code

สอบถามรายละเอียดเพิ่มเติมได้ที่

ฝ่ายพัฒนาทรัพยากรสารสนเทศ

โทร. 0-22182921 และ 0-22182923

บริการหนังสือหายาก และหนังสือหายากอิเล็กทรอนิกส์

หนังสือหายากที่สถาบันวิทยบริการให้บริการ ประกอบด้วยหนังสือและเอกสารเก่าที่มีคุณค่า หนังสือส่วนพระองค์ของกรมพระจันทบุรีนฤนาถ หนังสือส่วนพระองค์ของกรมหมื่นพิทยลาภพฤฒิยากร เอกสารต้นฉบับตัวเขียน ราชกิจจานุเบกษา ฉบับแรก – พ. ศ. ๒๔๘๗ และหนังสือจัดพิมพ์ในโอกาสพิเศษต่างๆ เช่น เนื่องในโอกาสพระราชพิธีมหามงคลเฉลิมพระชนมพรรษา 6 รอบ 5 ธันวาคม 2542 ของพระบาทสมเด็จพระเจ้าอยู่หัวภูมิพลอดุลยเดช หนังสือพระราชนิพนธ์ในสมเด็จพระเทพรัตนราชสุดาฯ สยามบรมราชกุมารี เป็นต้น ปัจจุบันให้บริการมากกว่า 20,000 เล่ม นอกจากนี้สถาบันฯ ได้จัดทำเป็นหนังสือหายากอิเล็กทรอนิกส์ ที่ผู้รับบริการสามารถสืบค้นและเข้าถึงตัวเล่มฉบับสมบูรณ์ได้อย่างสะดวกและรวดเร็ว

หนังสือหายาก เรื่อง **พระร่วง** พระราชนิพนธ์ในพระบาทสมเด็จพระมงกุฎเกล้าเจ้าอยู่หัว ราชวัลดีเลิศ ประเภทพระราชนิพนธ์ ในการประกวดหนังสือหายาก พ. ศ. 2541

LOCATION	CALL #	STATUS
CL rarebook	895.911 น12พร	LIB USE ONLY

การสืบค้นข้อมูล

- จากฐานข้อมูลห้องสมุดใน Chulalinet จะปรากฏ Location code **CL rarebook**
- จากเว็บของสถาบันวิทยบริการ คลิกที่หัวข้อ ทรัพยากร และเลือกหนังสือหายากอิเล็กทรอนิกส์ หรือเข้าใช้โดยตรงที่ <http://161.200.145.33/rarebook-ft/> จะสามารถอ่านและพิมพ์เนื้อหาฉบับเต็มได้เหมือนต้นฉบับ

สอบถามรายละเอียดและขอรับบริการได้ที่ห้องหนังสือหายาก ชั้น 6

โทร. 0-2218-2960 E-mail : Benja.R@car.chula.ac.th

👉 การให้บริการหนังสือหายาก เป็นความภาคภูมิใจของสถาบันวิทยบริการ

บริการตอบคำถาม

บริการตอบคำถามทางวิชาการและคำถามทั่วไป การให้คำแนะนำ วิธีการค้นคว้า ทรัพยากรสารสนเทศของสถาบันวิทยบริการ ห้องสมุด เครือข่ายจุฬาลิเน็ต และหน่วยงานภายนอก เพื่อให้ผู้รับบริการได้รับ สารสนเทศครบถ้วนสมบูรณ์ และสอดคล้องกับความต้องการมากที่สุด เช่น

1. บริการสอนการใช้ทรัพยากรสารสนเทศในห้องสมุด
2. บริการสอนวิธีการควบคุมทางบรรณานุกรมและให้คำปรึกษาวิจัย
3. บริการช่วยค้นหาสิ่งพิมพ์ที่ยังไม่ให้บริการบนชั้นหนังสือ ภายใน 3 วันทำการ เมื่อพบ สถานภาพหนังสือ Cataloging หรือ Copy being process

รวมทั้งการให้บริการหนังสืออ้างอิง (Reference Collection) ได้แก่ บรรณานุกรม ดรรชนีและสาระสังเขป สารานุกรม หนังสือรายปี นามานุกรม คู่มือ พจนานุกรม ชีวประวัติ อักษรานุกรมภูมิศาสตร์ แผนที่ ทั้งในรูปแบบสื่อสิ่งพิมพ์และสื่ออิเล็กทรอนิกส์

สนใจติดต่อขอรับบริการได้ที่
งานบริการตอบคำถาม ชั้น 1
โทร. 0-2218-2929
e-mail :
samorn.k@car.chul.ac.th

บริการช่วยค้นหาสิ่งพิมพ์		F-RS-07
ชื่อผู้รับบริการ.....	หน่วยงาน.....	
สถานภาพ () นิสิต () นักศึกษา () บุคลากร () อาจารย์ () นร. สาธิตจุฬาฯ () บุคคลภายนอก		
ชื่อหนังสือ / วารสาร / วิทยานิพนธ์.....		
ผู้แต่ง.....		
วารสาร / นสพ. ปีที่..... ฉบับที่..... เดือน..... พ.ศ.....		
สถานภาพที่ปรากฏใน OPAC		
() เลขหมู่.....		
() Cataloging () Copy being processed for CL		
() วารสาร Check in แล้ว		
ท่านได้ตรวจสอบแล้วจาก () ชั้นสิ่งพิมพ์ () OPAC		
วันนัดรับสิ่งพิมพ์.....(นับวันทำการถัดไป 3 วัน จากวันที่มายื่นแบบฟอร์ม)		
*กรุณาดัดข้อที่เคาน์เตอร์หรือโทร 0-2218-29.....		
.....สำหรับเจ้าหน้าที่		
ผู้รับเรื่อง.....ว/ค/ป.....เวลา.....		
ผลการตรวจสอบ (BIB REC.....)		
ผู้ประสานงานฝ่ายบริการผู้อ่าน.....ว/ค/ป.....เวลา.....		
ผู้ดำเนินการฝ่ายวิเคราะห์.....ว/ค/ป.....เวลา.....		
ผลการติดตามของผู้ประสานงานฝ่ายบริการผู้อ่าน		
() พบแล้ว / แหล่งที่พบ.....ว/ค/ป ที่ได้สิ่งพิมพ์.....		
() ผู้รับบริการมารับสิ่งพิมพ์		
() ผู้รับบริการ ไม่มารับสิ่งพิมพ์		
() ไม่พบ / หมายเหตุ.....		
...../.....(ลำดับที่รายการสิ่งพิมพ์ต่อจำนวนรายการทั้งหมด)		

บริการสืบค้นสารสนเทศ

บริการสืบค้นสารสนเทศ รายงานการวิจัย วิทยานิพนธ์ บทความวารสาร เอกสารมาตรฐาน เอกสารสิทธิบัตร หนังสือ ข้อมูล ข่าวสารต่างๆ จากฐานข้อมูลห้องสมุดในเครือข่ายจุฬาลงกรณ์มหาวิทยาลัย ฐานข้อมูลเพื่อการค้นคว้าวิจัย จุฬาลงกรณ์มหาวิทยาลัย (CU Reference Databases) ประกอบด้วย ฐานข้อมูลวารสารอิเล็กทรอนิกส์ (E-Journals) ฐานข้อมูลเอกสารฉบับเต็ม (Full Text Databases) ฐานข้อมูลหนังสืออิเล็กทรอนิกส์ (E-Books) และฐานข้อมูลอื่นๆ ครอบคลุมสาขาวิชาการต่างๆ มากกว่า 100 ฐานข้อมูล เช่น ABI/INFORM, Academic Search Complete, Business Source Complete, Compendex, IEEEXplore, IQNewsclip, ISI Web of Science, Journal Citation Reports, Proquest Dissertations and Theses A & I, ProQuest Medical Library, ScienceDirect, Scopus เป็นต้น โดยบริการให้อาจารย์ นิสิต นักวิจัย นักวิชาการ บุคลากร จุฬาลงกรณ์มหาวิทยาลัย และผู้รับบริการภายนอก และมีบริการคอมพิวเตอร์สืบค้นสำหรับประชาคมจุฬาฯ

อัตราค่าบริการ

ประเภทผู้รับบริการ	ค่าบริการสืบค้นฐานข้อมูล	ค่าบริการพิมพ์ผลการสืบค้น	ค่าบริการสำเนาผลการสืบค้นลงสื่อบันทึกข้อมูลพร้อมสื่อ
อาจารย์ นิสิต และบุคลากร จุฬาลงกรณ์มหาวิทยาลัย	เรื่องละ 50 บาท	กระดาษ A4 พิมพ์เลเซอร์ หน้าละ 5 บาท	แผ่นละ 150 บาท (ซีดี)
หน่วยงานภายนอก	เรื่องละ 100 บาท	กระดาษ A4 พิมพ์เลเซอร์ หน้าละ 10 บาท	แผ่นละ 170 บาท (ซีดี)

สอบถามรายละเอียดเพิ่มเติม

งานบริการสืบค้นสารสนเทศ ฝ่ายบริการผู้อ่าน ชั้น 1 สถาบันวิทยบริการ

อาคารมหาธีรราชานุสรณ์ โทร. 0-2218-2929

ศุภกร เมฆลำนนท์ ✉ supakorn.m@car.chula.ac.th

บริการวิทยานิพนธ์

จัดเก็บและให้บริการวิทยานิพนธ์ของจุฬาลงกรณ์มหาวิทยาลัยทั้งภาษาไทยและภาษาอังกฤษเรียงตามลำดับอักษรของชื่อผู้แต่งตามหลักพจนานุกรม โดยแบ่งเป็น 2 รูปแบบคือ

- **ระบบชั้นเปิด** ให้บริการวิทยานิพนธ์ ตั้งแต่ปีการศึกษาเก่า - ปีการศึกษา 2544 ผู้รับบริการสามารถหยิบตัวเล่มเองได้จากชั้น

- **ระบบชั้นปิด** ให้บริการวิทยานิพนธ์ ตั้งแต่ปีการศึกษา 2545 - ปัจจุบัน โดยมีเจ้าหน้าที่บริการหยิบตัวเล่มให้อย่างสะดวกและรวดเร็ว

ผู้รับบริการสามารถสืบค้นชื่อผู้ทำวิจัยชื่องานวิจัย สารสังเขปทั้งภาษาไทยและภาษาอังกฤษ ได้จากฐานข้อมูลห้องสมุดใน Chulalinet จะปรากฏรหัสสถานที่ (Location code) CL thesis แสดงว่ามีให้บริการที่หอสมุดกลาง หากพบรหัสสถานที่อื่นๆ แสดงว่ามีที่ห้องสมุดคณะ/สถาบันในจุฬาฯ ตรวจสอบรายชื่อห้องสมุดคณะ/สถาบัน ได้จากคู่มือที่จัดทำไว้ หรือจากทางเลือก รหัสสถานที่ของหนังสือ ที่หน้าจอหลักของการสืบค้น

นอกจากนี้ยังมีบริการคลินิกวิทยานิพนธ์ ที่มีบรรณารักษ์เป็นผู้ให้คำแนะนำ บริการเชิงลึก สำหรับผู้รับบริการที่ต้องการค้นคว้าวิทยานิพนธ์

ต้นแบบการพิมพ์วิทยานิพนธ์/งานวิจัย จุฬาลงกรณ์มหาวิทยาลัย (CU Template)

Template วิทยานิพนธ์ เป็นความร่วมมือระหว่างบัณฑิตวิทยาลัยและสถาบันวิทยบริการ มีวัตถุประสงค์เพื่อให้บัณฑิตศึกษา สามารถใช้เป็นต้นแบบในการพิมพ์วิทยานิพนธ์ ซึ่งจะช่วยลดข้อผิดพลาดในการพิมพ์ ประหยัดเวลา ทั้งของนิสิต อาจารย์ และ บุคลากรของบัณฑิตวิทยาลัยในการตรวจรูปแบบการพิมพ์ โดยนิสิตบัณฑิตศึกษา สามารถขอทำสำเนา Template วิทยานิพนธ์ได้จาก

- ภาควิชาที่สังกัด
- บัณฑิตวิทยาลัย หรือ Download ได้จาก
<http://www.grad.chula.ac.th/thesis/download.php>
- สถาบันวิทยบริการ สามารถ Download ได้จาก
<http://www.car.chula.ac.th/cutemplate/Thesis.htm>

บทวิทยุออนไลน์รายการ “ก้าวไกลกับวิทยบริการ”

นำเสนอสาระน่ารู้ในแวดวงห้องสมุด เทคโนโลยีสารสนเทศ บรรณารักษศาสตร์และสารนิเทศศาสตร์ ตลอดจนข่าวประชาสัมพันธ์ และกิจกรรมดีดีจากสถาบันวิทยบริการ ผู้รับบริการทุกระดับ ออกอากาศทุกวันอาทิตย์ เวลา 11.55 – 12.00 น. ทางสถานีวิทยุจุฬาฯ คลื่น F.M. 101.5 MHz และติดตามอ่านบทวิทยุทางออนไลน์ได้ที่

<http://www.car.chula.ac.th/readerweb/radio/scripts.html>

บริการรายชื่อทรัพยากรสารสนเทศใหม่

บริการรวบรวมและจัดทำรายชื่อทรัพยากรใหม่ แบ่งเป็น 2 รูปแบบคือ

- 1) รายชื่อทรัพยากรสารสนเทศใหม่ จากห้องสมุดเครือข่ายจุฬาลงกรณ์มหาวิทยาลัย (New Book & Materials) แบ่งทรัพยากรสารสนเทศได้ 4 ประเภท คือ 1) หนังสือภาษาไทย 2) หนังสือภาษาต่างประเทศ 3) สื่อโสตทัศนวัสดุ และ 4) วิทยานิพนธ์และงานวิจัย สามารถเข้าใช้ได้ที่ <http://library.car.chula.ac.th/ftlist>

Title	Entries
1 THAI BOOKS (1-15 JULY 2009)	60
2 FOREIGN BOOKS (1-15 JULY 2009)	73
3 AUDIO-VISUAL MATERIALS (1-15 JULY 2009)	1
4 THESES & RESEARCH (1-15 JULY 2009)	43

THESES & RESEARCH (1-15 JULY 2009)

1 การเปรียบเทียบการนำไปทบทวนแปลงภาพชนิดต่างๆในการประมวลผลของอัลกอริทึม : รายงานวิจัย = Comparative assessment of various image processing algorithms in identifying the location of endodontic files

Full Record

Save

เชื่อมโยง : คณะทันตแพทยศาสตร์ มหาวิทยาลัยเชียงใหม่, 2552
31 หน้า : ภาพประกอบ : 29 ชม

- 2) บรรณานิตส์หนังสือน่าสนใจ (Interesting New Book)

บริการเลือกสรรหนังสือใหม่ที่น่าสนใจรายเดือน นำมาจัดทำบรรณานิตส์ และหน้าสารบัญ พร้อมทั้งรายการเชื่อมโยงไปสู่รายละเอียดทางบรรณานุกรมและสถานภาพของหนังสือ เผยแพร่ผ่านเว็บเพจ เข้าใช้ได้ที่

<http://www.car.chula.ac.th/readerweb/showbook/index.htm>

หนังสือที่น่าสนใจ

ค้นหา: เลือกหมวดหนังสือ:

รู้จักวิจัย... ทำให้เป็น

ผลงานที่ก่อกำเนิดจากผลงานของ อ.ศิริระ ประเสริฐทรัพย์ เจ้าของรางวัลยอดเยี่ยมจากการใช้หน่วย สกว. ชั้นสูงสุด สาขาวิจัย (วิจัย (ไม่) ทั่วไป สาขา, ผลงานวิจัย, วิจัย... ศึกษาระดับปริญญาโท (วิจัย) โดยผลงานนี้เป็นที่ยอมรับจากการแสดงผลการวิจัยเกี่ยวกับการศึกษาวิจัยด้วยวิธีใหม่ได้เป็นที่ยอมรับในระดับสูง ๆ ผลงานวิจัยเกี่ยวกับวิทยาศาสตร์ และศึกษาด้านเทคโนโลยีที่จะนำมาใช้ประโยชน์

เนื้อหาประกอบด้วย 4 ตอน ตอนที่ 1 เป็นเรื่องของการวิจัย : ที่มาของการวิจัย สถานภาพของโลก ตอนที่ 2 เป็นเรื่องของการนำวิจัยที่มีศักยภาพมาใช้ ตอนที่ 3 เป็นเรื่องการนำวิทยานิพนธ์ที่มีศักยภาพมาใช้ และตอนที่ 4 เป็นเรื่องของการวิจัยเชิงสังคมและการขยายตัวของสังคม ตอนที่ 4 จะเน้นไปที่ 166 มหาวิทยาลัยชั้นนำ ทั้งในและต่างประเทศ การศึกษา การสอน การวิจัย การบริการสังคมและการพัฒนาสังคม การบริหารงานวิชาการ การต่างประเทศ การแลกเปลี่ยนเรียนรู้ การวิจัยเชิงสังคม การวิจัยเชิงสังคม การวิจัยเชิงสังคม

รวบรวมและจัดทำโดย : ชานะเรือน แสงจันทร์
ฝ่ายบริการผู้ใช้

ศูนย์โสตทัศนศึกษากลาง (The Audio-Visual Center)

ศูนย์โสตทัศนศึกษากลาง เป็นหน่วยงานกลางของมหาวิทยาลัย มีหน้าที่บริการและสนับสนุนการเรียนการสอน การค้นคว้าวิจัย ของอาจารย์ นิสิต บุคลากร ของจุฬาลงกรณ์มหาวิทยาลัย ตลอดจนบุคลากรภายนอกมหาวิทยาลัย โดยให้บริการด้านการผลิต ให้

คำปรึกษา วางแผน ในการผลิตสื่อ การใช้สื่อต่างๆ โดยมีเป้าหมายที่จะเป็นผู้นำในงานบริการด้านสื่อการศึกษา ซึ่งในปัจจุบัน ศูนย์ได้นำเทคโนโลยีทางการศึกษาและ เทคโนโลยีทางการสื่อสารมาใช้ร่วมกัน เพื่อพัฒนารูปแบบการให้บริการต่างๆ ที่ทันสมัยเป็นประโยชน์สูงสุดต่อการศึกษา เช่น บริการผลิตสื่อการศึกษาแบบมัลติมีเดีย บริการถ่ายทอดรายการโทรทัศน์ ผ่านระบบ webcast บริการสื่อการศึกษาทั้งในระบบ multimedia streaming distribution และ video on demand เป็นต้น

รูปแบบของการให้บริการ แบ่งเป็น 2 ประเภทหลัก ดังนี้

1. บริการผลิตสื่อการศึกษา

ให้บริการแนะนำ วางแผน การผลิตสื่อการศึกษาประเภทต่างๆ ให้เหมาะสมกับลักษณะเนื้อหาวิชาและผู้เรียน บริการผลิตสื่อมัลติมีเดีย บริการถ่ายภาพ บริการบันทึกเสียงและทำสำเนาเสียงระบบดิจิทัลบริการถ่ายทอดและบันทึกเทปโทรทัศน์ ทั้งในสตูดิโอและนอกสถานที่บริการถ่ายทอดรายการสดออกอากาศผ่านเครือข่ายของมหาวิทยาลัยในระบบ webcast ฯลฯ

2. บริการสื่อการศึกษา

ให้บริการสื่อโสตทัศนเพื่อการเรียนการสอนตามหลักสูตรต่างๆ ในมหาวิทยาลัย รวมทั้งสื่อเพื่อการเรียนรู้ด้วยตนเอง และเพื่อนันทนาการ เช่น ซีดีรอมสอน ภาษา ทักษะการทำงานด้านต่างๆ ซีดีเพลงทั้งไทยและต่างประเทศ ดีวีดีภาพยนตร์ที่ได้รับรางวัล และบันทึกการแสดงชั้นนำ เป็นต้น นอกจากนี้ยังให้บริการอุปกรณ์เพื่อการนำเสนอต่างๆ เช่น ไมโครโฟน เครื่องฉาย / จอฉายภาพ ฯลฯ

ผู้รับบริการสามารถสอบถามรายละเอียดได้ที่

- เคาน์เตอร์บริการ หมายเลขโทรศัพท์ 02 2182946 หรือ
- งานวางแผนและประสานงานการผลิตสื่อ หมายเลขโทรศัพท์ 02 2182941

ศูนย์สารสนเทศนานาชาติ (International Information Center)

ศูนย์สารสนเทศนานาชาติ รวบรวมและให้บริการทรัพยากรสารสนเทศเพื่อการศึกษา เฉพาะภูมิภาค รวมถึงความร่วมมือระหว่างประเทศในโครงการพัฒนาในภูมิภาคต่างๆ ทั่วโลก ทรัพยากรทั้งในรูปแบบสิ่งพิมพ์ สื่ออิเล็กทรอนิกส์ และฐานข้อมูลออนไลน์ จัดแบ่งตาม ประเทศหรือกลุ่มประเทศ และตามองค์กรที่มีความร่วมมือกัน ดังนี้

1. ทรัพยากรสารสนเทศเกี่ยวกับสหภาพยุโรปและประเทศในทวีปยุโรป

(European documentation) ประกอบด้วย

- ทรัพยากรสารสนเทศที่จัดทำโดยสหภาพยุโรป ที่ศูนย์ฯ ได้รับตามข้อตกลงการเป็นห้องสมุดรับฝากทรัพยากรสารสนเทศของสหภาพยุโรป ซึ่งได้แก่ สิ่งพิมพ์รัฐบาลของสหภาพยุโรปทั้งด้านการเมือง เศรษฐกิจ สังคม วิทยาศาสตร์และเทคโนโลยี
- ทรัพยากรสารสนเทศเกี่ยวกับสหภาพยุโรปและประเทศในทวีปยุโรป ด้านการเมือง การปกครอง เศรษฐกิจ สังคม กฎหมาย และวรรณกรรมที่มีการจัดพิมพ์เผยแพร่โดยสำนักพิมพ์และหน่วยงานต่างๆ ทั้งในประเทศและต่างประเทศ ในรูปแบบหนังสือ ตำรา งานวิจัย รายงานการประชุมสัมมนา และวารสาร

2. ทรัพยากรสารสนเทศเพื่อการศึกษาเกี่ยวกับประเทศสหรัฐอเมริกา (American studies)

ประกอบด้วยทรัพยากรสารสนเทศ สำหรับนักศึกษาและนักวิชาการที่

ต้องการค้นคว้าวิจัยเกี่ยวกับประเทศสหรัฐอเมริกาในสาขาวิชาต่างๆ ที่เกี่ยวข้องกับสังคมและวัฒนธรรมอเมริกันทั้งในอดีตและปัจจุบันในด้านประวัติศาสตร์ การเมืองการปกครอง ความสัมพันธ์กับต่างประเทศ กฎหมาย ปรัชญาและศาสนา ชีวิตความเป็นอยู่ วรรณคดี และศิลปกรรม รวมทั้งบริการบทความจากวารสารทางวิชาการอเมริกันที่ศูนย์ฯ ได้รับความร่วมมือจากศูนย์ข้อมูล สถานเอกอัครราชทูตสหรัฐอเมริกา

3. ทรัพยากรสารสนเทศที่จัดทำโดยธนาคารโลก (World Bank documentation)

ศูนย์สารสนเทศนานาชาติให้บริการทรัพยากรสารสนเทศเกี่ยวกับ โครงการ งานวิจัย ความร่วมมือและความช่วยเหลือที่ธนาคารโลกให้กับประเทศกำลังพัฒนา รวมถึงรายงาน การประเมินกิจกรรมต่างๆ เพื่อการพัฒนาตามนโยบายของธนาคารโลก นอกจากนี้ยัง ให้บริการสืบค้นฐานข้อมูลออนไลน์ของธนาคารโลก 3 ฐาน ได้แก่

- ฐานข้อมูลฉบับเต็มสิ่งพิมพ์ของธนาคารโลก (World Bank e-Library)
- ฐานข้อมูล World development indicators (WDI)
- ฐานข้อมูล Global development finance (GDF)

4. ทรัพยากรสารสนเทศที่จัดทำโดยกองทุนการเงินระหว่างประเทศ (International Monetary Fund- IMF)

ให้บริการค้นคว้าวิจัยเรื่องการเงินระหว่างประเทศและการดำเนินงานของ กองทุนการเงินระหว่างประเทศ ในรูปแบบหนังสือ วารสาร รายงานสถิติ และการวิเคราะห์นโยบายและสถานะการเงินรวมทั้งข้อมูล quick reference ของประเทศสมาชิก รายงานสถิติเหล่านี้จัดทำในรูปแบบสิ่งพิมพ์ต่อเนื่องทั้งราย เดือน รายไตรมาส และรายปี

5. ทรัพยากรสารสนเทศของที่ประชุมสหประชาชาติว่าด้วยการค้าและการพัฒนา

(อังกฤษ : United Nations Conference on Trade and Development – UNCTAD)

ทรัพยากรสารสนเทศของอังกฤษที่จัดทำทั้งเอกสารสิ่งพิมพ์และเอกสารฉบับเต็มใน รูปแบบอิเล็กทรอนิกส์ที่ศูนย์สารสนเทศนานาชาติให้บริการผ่านอินเทอร์เน็ตนี้ ประกอบด้วย รายงานประจำปี รายงานการวิจัย รายงานการสัมมนาและ ฝึกอบรม รายงานกิจกรรมการให้ความช่วยเหลือทางเทคนิคและการถ่ายทอดเทคโนโลยีเพื่อ การพัฒนาทางเศรษฐกิจและสังคม ตามโครงการความร่วมมือและนโยบายระดับชาติในการ ใช้การค้าและการลงทุนระหว่างประเทศเป็นเครื่องมือในการพัฒนาเพื่อแก้ปัญหาความ ยากจนในประเทศกำลังพัฒนา

สนใจติดต่อขอรับบริการได้ที่

ศูนย์สารสนเทศนานาชาติ ชั้น 5 สถาบันวิทยบริการ จุฬาลงกรณ์มหาวิทยาลัย

โทร. 02-218-2952 และ 02-218-2953

E-mail : porntip.a@car.chula.ac.th , sunisa.c@car.chula.ac.th, vilai.t@car.chula.ac.th

ศูนย์เอกสารประเทศไทย (Thailand Information Center)

ศูนย์เอกสารประเทศไทยเป็นแหล่งรวบรวมสารสนเทศทางด้านสังคมศาสตร์และพฤติกรรมศาสตร์เกี่ยวกับประเทศไทยรวมทั้งประเทศในเอเชียอาคเนย์และประเทศอื่น ๆ ที่มีสถานการณ์และปัญหา

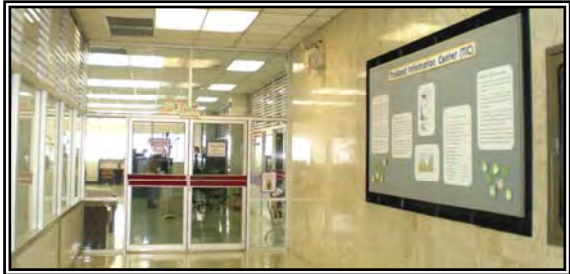

ทางสังคม เศรษฐกิจ การเมือง และการพัฒนาที่คล้ายคลึงกับประเทศไทย โดยมุ่งเน้นที่จะเก็บรวบรวมเอกสารที่พิมพ์เผยแพร่ ในวงจำกัด หรือไม่ได้พิมพ์เผยแพร่ (Grey Literature) เช่น รายงานการประชุมและสัมมนา รายงานการศึกษา รายงานการสำรวจและวิจัย วิทยานิพนธ์ระดับปริญญาโทและปริญญาเอกทั้งในประเทศและต่างประเทศ บทความจากวารสารและหนังสือพิมพ์ จุลสาร ปาฐกถา แผนพัฒนาและข้อมูลสถิติต่าง ๆ

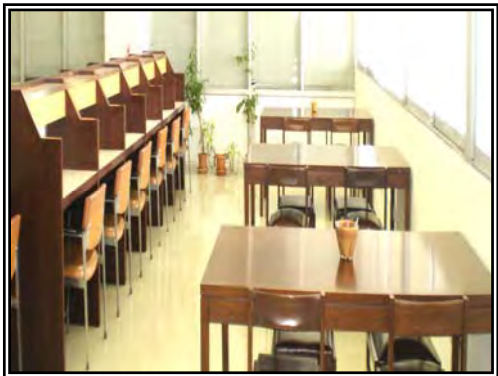

เอกสารเหล่านี้ได้มาจากองค์กรต่าง ๆ ของรัฐบาลไทย และต่างประเทศ หน่วยงานและสถาบันอิสระ ห้องสมุดเอกชน และห้องสมุดมหาวิทยาลัย รวมทั้งรายงานอื่น ๆ ที่นักวิจัยได้มอบให้ศูนย์เอกสารฯ โดยตรง

ศูนย์เอกสารประเทศไทยมีวัตถุประสงค์หลักที่จะให้ผู้ใช้บริการได้รับข้อมูลสารสนเทศทันสมัยตรงกับความต้องการภายในเวลาอันรวดเร็ว จึงได้วิเคราะห์เอกสารเพื่อจัดทำสาระสังเขปและดรรชนีเป็นภาษาอังกฤษ เพื่ออำนวยความสะดวกในการค้นคว้าแก่นักวิจัยทั้งชาวไทยและชาวต่างชาติที่สนใจศึกษาเกี่ยวกับประเทศไทย

ฐานข้อมูลศูนย์เอกสารประเทศไทย

ฐานข้อมูลศูนย์เอกสารประเทศไทย (TIC Database) เป็นฐานข้อมูลที่สร้างขึ้น โดยได้วิเคราะห์สารสนเทศของเอกสารและจัดทำสาระสังเขปและดรรชนีเป็นภาษาอังกฤษ เพื่ออำนวยความสะดวกในการค้นคว้าแก่นักวิจัยทั้งชาวไทยและ

ชาวต่างประเทศ ทำให้ผู้รับบริการเลือกสืบค้นสารสนเทศตามความต้องการได้เฉพาะเจาะจงยิ่งขึ้น ผู้รับบริการสามารถสืบค้นข้อมูลที่ต้องการได้จากเครื่องคอมพิวเตอร์ในบริเวณศูนย์เอกสารฯ และ เครือข่ายจุฬาฯ และขอใช้เอกสารฉบับสมบูรณ์ทุกรายการที่ปรากฏในฐานข้อมูลได้ที่ศูนย์เอกสารฯ ชั้น 6 สถาบันวิทยบริการ จุฬาฯ

บริการของศูนย์เอกสารฯ

- บริการให้คำปรึกษาช่วยการค้นคว้าเป็นรายบุคคล (Individual Consultation)
- บริการฐานข้อมูลศูนย์เอกสารประเทศไทย (TIC Database)
- บริการข่าวสารระบบ Online: NEWSCenter
- บริการฐานข้อมูล INFOMA (News Clipping)
- บริการข้อมูลวิเคราะห์เศรษฐกิจและการเงิน ของศูนย์วิจัยกสิกรไทย (เศรษฐกิจวิเคราะห์ : K-Econ Analysis)
- บริการข้อมูลเอกสารใหม่รายเดือน
- บริการบรรณานุกรมเฉพาะเรื่อง
- บริการยืมระหว่างห้องสมุด
- ข้อมูล ภาค จังหวัดและอำเภอทั่วประเทศ
- ข้อมูลชาวเขาและชนกลุ่มน้อย
- ข้อมูลสถิติเพื่อการอ้างอิง เช่น สมุดสถิติรายปี สำนะโนประชากรและการเคหะสถิติการค้าระหว่างประเทศ สถิติการศึกษา สถิติสาธารณสุข สถิติกรุงเทพมหานคร

ใช้บริการได้ที่ ... ศูนย์เอกสารประเทศไทย

ชั้น 6 สถาบันวิทยบริการ จุฬาลงกรณ์มหาวิทยาลัย กรุงเทพฯ 10330

โทรศัพท์ : 0-2218-2959 eMail: tid@car.chula.ac.th

website : <http://www.car.chula.ac.th/tic>

เวลาเปิดบริการ จันทร์-ศุกร์ 8:00 – 19:00 น.

เสาร์ 9:00 – 16:00 น.

หอศิลป์วิทยนิทรรศน์ (The Art Center)

หอศิลป์วิทยนิทรรศน์ แห่งจุฬาลงกรณ์มหาวิทยาลัย เปิดทำการขึ้นอีกครั้ง หลังจากปิดซ่อมแซมมาเป็นเวลากว่า 1 ปี ด้วยสภาพที่พร้อมจะสืบสานความตั้งใจดั้งเดิม ซึ่งต้องการให้หอศิลป์วิทยนิทรรศน์แห่งนี้ เป็นแหล่งความรู้หนึ่ง สำหรับศิลปะวัฒนธรรมร่วมสมัย ของประเทศไทยและต่างประเทศ

ด้วยจุดมุ่งหมายที่ไม่แตกต่างจากห้องทดลองอื่นๆ ภายในจุฬาลงกรณ์มหาวิทยาลัย หอศิลป์วิทยนิทรรศน์ คือ อีกพื้นที่หนึ่งเพื่อให้ผู้เชี่ยวชาญได้ทำการทดลอง ค้นคว้า และทำ ทายการรับรู้เดิม เพื่อหาแนวคิดใหม่ๆ โดยเป็นแหล่งรวมของนิทรรศการทางทัศนศิลป์ อาทิ จิตรกรรม ภาพพิมพ์ ประติมากรรม และภาพถ่าย ตลอดจนเปิดโอกาสให้กับการ สร้างสรรค์งานศิลปะ ที่นอกเหนือกฎเกณฑ์เดิมๆ ภายใต้ความเชื่อที่ว่า **ความคิด สร้างสรรค์คือทักษะสำคัญของการอยู่รอดของบัณฑิตในโลกวันข้างหน้า** เพราะ จินตนาการคือสิ่งที่พวกเขาจะต่อยอดออกไปไกลกว่าความเข้าใจที่เคยมี

ผู้สนใจเข้าชมนิทรรศการ

หรือแสดงผลงาน

สอบถามรายละเอียดเพิ่มเติมได้ที่

→ PHOTO GALLERY

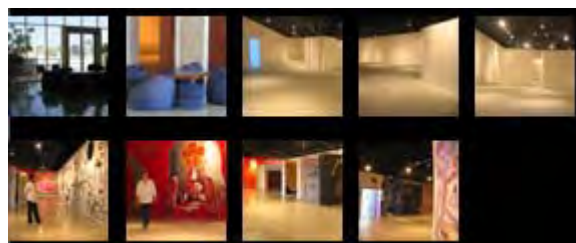

หอศิลป์วิทยนิทรรศน์ (THE ART CENTER)

ชั้น 7 สถาบันวิทยบริการ (หอสมุดกลาง) จุฬาลงกรณ์มหาวิทยาลัย

โทร. 0-2218-2911 แฟกซ์ 0-2218-2907

อีเมลล์: info.artcenterchula@gmail.com

เวลาทำการ: จันทร์ – ศุกร์ : เวลา 9.00 – 19.00 น. เสาร์ : เวลา 9.00 – 16.00 น.

ยกเว้นวันอาทิตย์ และวันหยุดราชการ ปิดบริการ

เว็บไซต์: http://www.car.chula.ac.th/art/art-center/index_th.html

รหัสสถานที่ (Location Code) ห้องสมุดในเครือข่ายจุฬาลงกรณ์มหาวิทยาลัย		
MAIN DATABASE	TJI DATABASE	สถานที่ (Location Code)
Acctn	fca	ห้องสมุดคณะพาณิชยศาสตร์และการบัญชี
Aqua	farr	สถาบันวิจัยทรัพยากรทางน้ำ
Arch	fac	ห้องสมุดคณะสถาปัตยกรรมศาสตร์
Arts	far	ศูนย์สารนิเทศมนุษยศาสตร์ (คณะอักษรศาสตร์)
Asia	fia	ห้องสมุดสถาบันเอเชียศึกษา
AV	avc	ศูนย์โสตทัศนศึกษากลาง (สถาบันวิทยบริการ ชั้น 3)
Biotec	fbg	ห้องสมุดสถาบันเทคโนโลยีชีวภาพ และวิศวกรรมพันธุศาสตร์
CL	cl	สถาบันวิทยบริการ หอสมุดกลาง
Comm	fco	ห้องสมุดคณะนิเทศศาสตร์
Confucius Institute	fci	สถาบันขงจื้อแห่งจุฬาลงกรณ์มหาวิทยาลัย
Dent	fde	ห้องสมุดคณะทันตแพทยศาสตร์
Dharma	fdh	ห้องสมุดธรรมสถาน
Econ	fec	ศูนย์บรรณาสารสนเทศ (คณะเศรษฐศาสตร์)
Educ	fed	ศูนย์บรรณาสารสนเทศทางการศึกษา (คณะครุศาสตร์)
Energy	frt	ห้องสมุดสถาบันวิจัยพลังงาน
Eng	fen	ห้องสมุดคณะวิศวกรรมศาสตร์

MAIN DATABASE	TJI DATABASE	สถานที่ (Location Code)
Env	fer	ห้องสมุดสถาบันวิจัยสภาวะแวดล้อม
Fine Arts	ffa	ห้องสมุดคณะศิลปกรรมศาสตร์
Hazardous Waste	fnrc	ห้องสมุดศูนย์ความเป็นเลิศแห่งชาติด้านการจัดการสิ่งแวดล้อมและของเสียอันตราย
Health Science	fhs	ห้องสมุดกลุ่มวิทยาศาสตร์สุขภาพ
IIC	iic	ศูนย์สารสนเทศนานาชาติ (สถาบันวิทยบริการ ชั้น 5)
ISIS	isi	ห้องสมุดสถาบันศึกษาและความมั่นคง นานาชาติ
ITD	itdun	ห้องสมุดสถาบันระหว่างประเทศ เพื่อการค้าและการพัฒนา
Lang	fli	ห้องสมุดสถาบันภาษา
Law	fla	ห้องสมุดคณะนิติศาสตร์
fna	-	ศูนย์การเรียนรู้และบริการวิชาการเครือข่ายแห่งจุฬาฯ-น่าน
Med	fme	ห้องสมุดคณะแพทยศาสตร์
Memorial Center	fmc	หอประวัติ จุฬาลงกรณ์มหาวิทยาลัย
Merch	fmi	ห้องสมุดสถาบันการขนส่ง
Metal	fmm	ห้องสมุดสถาบันวิจัยโลหะและวัสดุ
Nurse	fnu	ห้องสมุดกลุ่มวิทยาศาสตร์สุขภาพ
Petro	fpc	ศูนย์บรรณสารสนเทศ วิทยาลัยปิโตรเลียม และปิโตรเคมี

MAIN DATABASE	TJI DATABASE	สถานที่ (Location Code)
Pharm	fph	ห้องสมุดคณะเภสัชศาสตร์
Pharm	fph	ห้องสมุดคณะเภสัชศาสตร์
Pol	fps	ห้องสมุดคณะรัฐศาสตร์
Pop	fpo	ศูนย์สารสนเทศทางประชากรศาสตร์ (วิทยาลัยประชากรศาสตร์)
Pub Health	fpu	ห้องสมุดวิทยาลัยวิทยาศาสตร์สาธารณสุข
Sasin	fss	ห้องสมุดสถาบันบัณฑิตบริหารธุรกิจศศินทร์
Sci	fs	ห้องสมุดคณะวิทยาศาสตร์
Social Research	fsr	ห้องสมุดสถาบันวิจัยสังคม
S & T	fts	ห้องสมุดศูนย์เครื่องมือ วิจัยวิทยาศาสตร์และเทคโนโลยี
Thai Std	fit	ห้องสมุดสถาบันไทยศึกษา
TIC	tic	ศูนย์เอกสารประเทศไทย (ชั้น 6 สถาบันวิทยบริการ)
Vet	fvs	ห้องสมุดคณะสัตวแพทยศาสตร์

หมายเหตุ :

1. ดูรายละเอียดเพิ่มเติมของรหัสสถานที่ (Location Code) ห้องสมุดในเครือข่าย จุฬาลงกรณ์มหาวิทยาลัย ได้ที่ <http://library.car.chula.ac.th/screens/CULibRule.pdf>
2. รหัสสถานที่ของ หอสมุดกลาง (CL) ดูรายละเอียดเพิ่มเติมได้ในเอกสาร หัวข้อ พื้นที่บริการของสถาบันวิทยบริการ (Information Services of Center of Academic Resouces)

รหัสสถานภาพทรัพยากรห้องสมุดในจุฬาลงกรณ์มหาวิทยาลัย

รหัส	สถานภาพของทรัพยากรสารสนเทศ
ARRIVED	ตัวเล่มวารสารมาถึงห้องสมุดแล้ว
BILLED	อยู่ระหว่างการทวงตัวเล่มคืน
CATALOGING *	กำลังจัดเตรียมทรัพยากรสารสนเทศเพื่อให้บริการของฝ่ายวิเคราะห์
CHK SHELVES	ดูที่ชั้นหนังสือ
CLMS RETD	ผู้ใช้แจ้งว่าคืนตัวเล่มแล้ว
CLAIM	อยู่ในกระบวนการติดตามและทวงถามตัวเล่มวารสารจากผู้จำหน่าย
COPY BEING ORDERED	อยู่ระหว่างการสั่งซื้อ ของฝ่ายจัดหาทรัพยากรฯ
COPY BEING PROCESSED **	อยู่ระหว่างการดำเนินการ ของฝ่ายจัดหาฯ/ฝ่ายวิเคราะห์
DISCARD	เตรียมจำหน่ายออก
DUE 09-02-06	กำหนดวันคืนหนังสือ (วัน-เดือน-ปี)
EXPECTED	กำหนดวันที่คาดว่าจะวารสารจะมาถึง
IN REPAIR	ส่งซ่อมแซมสภาพเล่ม
IN TRANSIT	อยู่ระหว่างการส่งตัวเล่มคืน
LATE	วารสารยังมาไม่ถึงห้องสมุด
LATES RECIEVED	วารสารเล่มล่าสุดที่ได้รับ
LIB USE ONLY	ใช้ภายในห้องสมุดเท่านั้น
LOST AND PAID	ผู้ใช้แจ้งตัวเล่มหายและจ่ายค่าปรับแล้ว
MISSING	ไม่ได้รับตัวเล่มเข้าห้องสมุด
ON DISPLAY	สิ่งพิมพ์อยู่บนชั้นแสดงหนังสือใหม่
ON HOLDSHELF	ดูที่ชั้นหนังสือจองบริการจ่าย-รับ
ON SEARCH	อยู่ระหว่างการค้นหาตัวเล่ม
RECENTLY RETURNED	ได้รับคืนสิ่งพิมพ์แล้ว กำลังรอขึ้นชั้น
STAFF ONLY	สำหรับบุคลากรใช้เป็นคู่มือปฏิบัติงาน

*, ** มีบริการช่วยค้นหาสิ่งพิมพ์ของหอสมุดกลาง...ภายในกำหนด 3 วันทำการ
ติดต่อขอใช้บริการได้ที่ บริการตอบคำถาม ชั้น 1

ระเบียบการใช้ห้องสมุด

1. โปรดแต่งกายถูกระเบียบ และสุภาพ
2. โปรดอย่าจองที่นั่ง
3. ไม่แสดงพฤติกรรมไม่เหมาะสม
4. ห้ามรับประทานอาหารและเครื่องดื่ม

5. ไม่ส่งเสียงดังรบกวนผู้อื่น
6. ห้ามเล่นการพนันทุกชนิด
7. โปรดปิดสัญญาณเสียงโทรศัพท์
8. โปรดทิ้งขยะไม่ใช้แล้ว ลงถังขยะ

9. ใช้กระแสไฟฟ้าได้สำหรับคอมพิวเตอร์ขนาดพกพาเท่านั้น
10. ค้นข้อมูลจากคอมพิวเตอร์ก่อนหาหนังสือบนชั้น
11. ไม่อนุญาตให้นำ CD/Diskette หรือสื่อบันทึกข้อมูลแบบอื่น ๆ มาใช้กับคอมพิวเตอร์ (ยกเว้นเครื่องที่อนุญาตเท่านั้น)
12. โปรดนำทรัพย์สินมีค่าติดตัว

13. ค้นหาหนังสือด้วยความเป็นระเบียบ
14. ใช้สิ่งพิมพ์คอมพิวเตอร์และอุปกรณ์ด้วยความระมัดระวังไม่ให้ชำรุดเสียหาย
15. กรุณาวางสิ่งพิมพ์ที่ใช้แล้วบนโต๊ะหรือรถเข็นที่เตรียมไว้ให้
16. ปิดไฟและล็อกประตูทันทีเมื่อเลิกใช้ห้องสัมมนา

ปฐมนิเทศการใช้ห้องสมุด

บริการแนะนำการใช้ห้องสมุดในเชิงรุกสำหรับนิสิตใหม่ ของจุฬาลงกรณ์มหาวิทยาลัย

ทุกระดับการศึกษา มีวัตถุประสงค์เพื่อส่งเสริม
 ความรู้ ความเข้าใจในการใช้บริการและ
 ทรัพยากรสารสนเทศของห้องสมุดในรูปแบบ
 ต่างๆ ทั้งสื่อสิ่งพิมพ์และสื่ออิเล็กทรอนิกส์อัน
 จะเป็นประโยชน์อย่างยิ่งต่อการเรียนการสอน
 และการค้นคว้าวิจัยของนิสิตต่อไป ตลอดจน

เยี่ยมชมพื้นที่ให้บริการต่างๆ ในรูปแบบของ Library tour สถาบันฯ จัดขึ้นเป็นประจำ
 ระหว่างเดือนมิถุนายน – กรกฎาคม ของทุกปี ดูรายละเอียดได้ที่

<http://www.car.chula.ac.th/readerweb/web/intro/LibOrientPub.pdf>

หรือ โทร. 0-2218-2936 E-mail : Rabiab.s@car.chula.ac.th

การติดต่อขอรับบริการ

การแนะนำระบบบริการ	webmaster@car.chula.ac.th service@car.chula.ac.th
บริการตอบคำถาม	โทร. 0-2218-2929 Samorn.K@car.chula.ac.th
การสอบถามการใช้ฐานข้อมูล CU Reference Databases	curef@car.chula.ac.th
บริการสืบค้นสารสนเทศ	โทร. 0-2218-2929 Supakorn.M@car.chula.ac.th
บริการสืบค้นเฉพาะเรื่อง, บริการสำเนาเอกสาร จากต่างประเทศและ full text links	โทร. 0-2218-2930 Ruangsri.J@car.chula.ac.th
บริการยืมระหว่างห้องสมุด	โทร. 0-2218-2928 Prangtip.I@car.chula.ac.th Nongnuch.K@car.chula.ac.th

e-Knowledge Base of Chula
CAR-Center of Academic Resources
<http://www.car.chula.ac.th>

A large, blank area of lined paper, intended for writing or drawing.

e-Knowledge Base of Chula
CAR-Center of Academic Resources
<http://www.car.chula.ac.th>

e-Knowledge Base of Chula
CAR-Center of Academic Resources
<http://www.car.chula.ac.th>

A large, blank, lined area for writing, resembling a page from a notebook.

e-Knowledge Base of Chula
CAR-Center of Academic Resources
<http://www.car.chula.ac.th>

e-Knowledge Base of Chula
CAR-Center of Academic Resources
<http://www.car.chula.ac.th>

e-Knowledge Base of Chula
CAR-Center of Academic Resources
<http://www.car.chula.ac.th>

e-Knowledge Base of Chula
CAR-Center of Academic Resources
<http://www.car.chula.ac.th>

e-Knowledge Base of Chula
CAR-Center of Academic Resources
<http://www.car.chula.ac.th>

e-Knowledge Base of Chula
CAR-Center of Academic Resources
<http://www.car.chula.ac.th>

e-Knowledge Base of Chula
CAR-Center of Academic Resources
<http://www.car.chula.ac.th>

เลขหมู่หนังสือระบบทศนิยมของดิวอี้ (Dewey Decimal Classification)

000	ความรู้ทั่วไป (Generalities)	ชั้น/Floor 4
100	ปรัชญา (Philosophy and Psychology)	ชั้น/ floor 5
200	ศาสนา (Religion)	ชั้น/Floor 5
300	สังคมศาสตร์ (Social Sciences)	ชั้น/Floor 5
400	ภาษา (Language)	ชั้น/Floor 4
500	วิทยาศาสตร์ธรรมชาติ (Natural Sciences and Mathematics)	ชั้น/Floor 4
600	วิทยาศาสตร์ประยุกต์ (Technology, Applied Sciences)	ชั้น/Floor 4
700	ศิลปกรรม ทัศนศิลป์ และมัณฑนศิลป์ (The Arts, Fine and Decorative Arts)	ชั้น/Floor 5
800	วรรณคดี (Literature and Rhetoric)	ชั้น/Floor 4
900	ภูมิศาสตร์และประวัติศาสตร์ทั่วไป (Geography and History)	ชั้น/Floor 5

โปรดตรวจสอบเลขหมู่หนังสือที่ต้องการได้จาก
ฐานข้อมูลห้องสมุด

<http://library.car.chula.ac.th>

