



รายการอ้างอิง

ภาษาไทย

- กรมตำรวจ: การกำหนดหน้าที่การงานของกองทะเบียนประวัติอาชญากรรม ตามระเบียบว่าด้วยการกำหนดหน้าที่การงานในราชการกรมตำรวจ ฉบับที่ 46 พ.ศ. 2527
- กองวิจัยวางแผน กรมตำรวจ: สถานภาพอาชญากรรมในประเทศไทย 2533 กรุงเทพมหานคร : โรงพิมพ์กรมตำรวจ, 2534.
- กองทะเบียนประวัติอาชญากร สำนักงานวิทยาการ กรมตำรวจ: แนวทางการปฏิบัติงานทะเบียนประวัติอาชญากร 2535
- เชวง แก้ววิชัย พล.ต.ต.: คู่มือการปฏิบัติงานแผนประทุษกรรม เล่มที่ 5 . กรุงเทพมหานคร : กองทะเบียนประวัติอาชญากร, 2522.
- สูตรไพศาล: ประมวลกฎหมายอาญา และกฎหมายวิธีพิจารณาความอาญา ฉบับแก้ไขปรับปรุง พ.ศ.2525 สูตรไพศาล, 2525.

ภาษาอังกฤษ

- Elmasri,R., Navathe and Shamkant, B. Fundamental of Database Systems. New York: Benjamin/Cummings Publishing Co., 1989.
- Von Halle, B. Handbook of Relational Database Design Massachusetts : Addison-Wesly Publishing Co., 1989.

ภาคผนวก ก.

CASE RELATIONAL TABLE

No	Name	Type	Length	Key	Index	Description
1	CASE_ID	Single	10	Primary Key	Index NO Dup.	รหัสหมายเลขคดี
2	COMPLAINANT	Text	50			ผู้กล่าวหา
3	OFFENDER	Text	50			ผู้ต้องหา
4	TOL_COMP	Single	4			จำนวนผู้กล่าวหา
5	TOL_OFF	Single	4			จำนวนผู้ต้องหาหรือคนร้าย
6	TOL_CHARGE	Text	255			ข้อกล่าวหาโดยรวม
7	CASE_TYPE	Single	4		Index Dup.OK	ประเภทของคดี
8	CASE_DATE	Date	8			วันเดือนปีที่รับเลขคดี
9	CASE_NO	Text	4			ประจำวันข้อที่
10	CASE_FINISH	Text	1			การสอบสวนเสร็จสิ้น / ไม่เสร็จสิ้น
11	EVENT_DATE	Text	255			วันเดือนปีที่เกิดเหตุ
12	CASE_RANGE	Number	1		Index Dup.OK	ห้วงเวลาที่เกิดเหตุ
13	EVENT_POINT	Text	50		Index Dup.OK	จุดเกิดเหตุ
14	EVENT_SOI	Text	50			ถนน/ซอย ที่เกิดเหตุ
15	EVENT_SUBDIST	Text	50			ตำบล/แขวงที่เกิดเหตุ
16	EVENT_PROV	Text	50			จังหวัดที่เกิดเหตุ
17	SCENE	Text	50			ลักษณะสถานที่เกิดเหตุ
18	PROPERTY	Text	50			ทรัพย์สินที่ถูกประทุษร้าย
19	PRICE	Double	8			ราคาความเสียหาย
20	VEHICLE	Text	50			ยานพาหนะ
21	WEAPON	Text	50			อาวุธ
22	TOOL	Text	50			เครื่องมือ
23	METHOD	Text	255			วิธีการของคนร้าย
24	EVIDENCE	Text	50			วัตถุพยาน ร่องรอย
25	CAUSE	Text	255			มูลเหตุแห่งการกระทำผิด
26	BEHAVIOUR	Text	255			พฤติกรรมของคนร้าย
27	EVENT_DIST	Text	50			เขต/อำเภอที่เกิดเหตุ
28	POLICE_ID	Text	10	Foreign Key	Index Dup.OK	รหัสพนักงานสอบสวนเจ้าของคดี
29	COM_MEN	Single	4			จำนวนผู้เสียหายที่เป็นชาย
30	COM_WOM	Single	4			จำนวนผู้เสียหายที่เป็นหญิง
31	COM_BOY	Single	4			จำนวนผู้เสียหายที่เป็นเด็กชาย
32	COM_GIR	Single	4			จำนวนผู้เสียหายที่เป็นเด็กหญิง

รูปที่ ก. 1 ตารางรีเลชันคดี (CASE RELATIONAL TABLE)

CRIMINAL DESCRIPTION RELATIONAL TABLE

No	Name	Type	Length	Key	Index	Description
1	CRIMINAL_ID	Single	10	Primary Key	Index NO Dup	รหัสประจำตัวผู้ต้องหา
2	PRENAME	Text	20			คำนำหน้าชื่อ
3	NAME	Text	50		Index Dup.OK	ชื่อ
4	SURNAME	Text	50		Index Dup.OK	ชื่อสกุล
5	ALIAS1_NAME	Text	50		Index Dup.OK	นามแฝง 1
6	ALIAS1_SURNAME	Text	50		Index Dup.OK	สกุลแฝง 1
7	ALIAS2_NAME	Text	50		Index Dup.OK	นามแฝง 2
8	ALIAS2_SURNAME	Text	50		Index Dup.OK	สกุลแฝง 2
9	SEX	Text	1		Index Dup.OK	เพศ
10	CITIZEN	Text	20			สัญชาติ
11	CARD_ID	Text	20		Index NO Dup	เลขบัตรประจำตัวประชาชน
12	OTHER_CARD	Text	50			บัตรประจำตัวประเภทอื่น
13	OTHER_CARD_ID	Text	30		Index Dup.OK	หมายเลขบัตรประจำตัวประเภทอื่น
14	SPOUSE_NAME	Text	50		Index Dup.OK	ชื่อคู่สมรส
15	SPOUSE_SUR	Text	50		Index Dup.OK	สกุลคู่สมรส
16	FA_NAME	Text	50		Index Dup.OK	ชื่อบิดา
17	MO_NAME	Text	50		Index Dup.OK	ชื่อมารดา
18	FA_SUR	Text	50		Index Dup.OK	สกุลบิดา
19	MO_SUR	Text	50		Index Dup.OK	สกุลมารดา
20	FA_ADDR	Text	255			ที่อยู่บิดา
21	MO_ADDR	Text	255			อยู่มารดา
22	SON	Single	4			จำนวนบุตรชาย
23	DAUGHTER	Single	4			จำนวนบุตรหญิง
24	BIRTH_ADDR	Text	255			สถานที่เกิด
25	BIRTH_AUMPER	Text	50		Index Dup.OK	เขต/อำเภอที่เกิด
26	BIRTH_PROVINCE	Text	50		Index Dup.OK	จังหวัดที่เกิด
27	FRIEND	Text	50			เพื่อนสนิท
28	FRIEND_ADDR	Text	255			ที่อยู่เพื่อนสนิท
29	KNEW	Text	50			บุคคลที่รู้จักตัว
30	KNEW_ADDR	Text	255			ที่อยู่บุคคลที่รู้จักตัว
31	EDUCATION	Text	50			ระดับการศึกษา

รูปที่ ก. 2.1 ตารางรีเลชันผู้กระทำผิด (CRIMINAL DESCRIPTION RELATIONAL TABLE)

CRIMINAL DESCRIPTION RELATIONAL TABLE

No	Name	Type	Length	Key	Index	Description
32	EDU_NAM	Text	50			ชื่อสถานศึกษา
33	OFFICE	Text	50			สถานที่ทำงาน
34	LAST_ADDR	Text	255			ที่อยู่สุดท้าย
35	LAST_AUMPER	Text	50		Index Dup.OK	เขต/อำเภอที่อยู่สุดท้าย
36	LAST_PROVINCE	Text	50		Index Dup.OK	จังหวัดที่อยู่สุดท้าย
37	CAREER	Text	50			อาชีพ
38	HEIGHT	Single	4			ความสูง
39	WEIGHT	Single	4			น้ำหนัก
40	BLOOD	Text	2			หมู่เลือด
41	SHAPE	Text	20			รูปร่าง
42	COLOUR	Text	20			สีผิว
43	FACE	Text	20			ใบหน้า
44	HAIR	Text	20			ผม
45	HEAD	Text	20			ศีรษะ
46	FOREHEAD	Text	20			หน้าผาก
47	EYEBROW	Text	20			คิ้ว
48	EYE	Text	20			ตา
49	EAR	Text	20			หู
50	NOSE	Text	20			จมูก
51	MOUTH	Text	20			ปาก
52	TEETH	Text	20			ฟัน
53	CHIN	Text	20			คาง
54	BEARD	Text	20			เครา
55	FLAW	Text	50			ตำหนิ
56	TATTOO	Text	50			รอยสัก
57	VOICE	Text	20			เสียง
58	ACCENT	Text	20			สำเนียง
59	ARM	Text	20			แขน
60	LEG	Text	20			ขา
61	HAND	Text	20			มือ
62	FEET	Text	20			เท้า

รูปที่ ก. 2.2 ตารางรายละเอียดผู้กระทำความผิด (CRIMINAL DESCRIPTION RELATIONAL TABLE)(ต่อ)

CRIMINAL DESCRIPTION RELATIONAL TABLE

No	Name	Type	Length	Key	Index	Description
63	BACK	Text	20			หลัง
64	NECK	Text	20			คอ
65	SCAR	Text	50			แผลเป็น
66	NATION	Text	20			เชื้อชาติ
67	HABIT	Text	50			อุปนิสัย
68	ABNORMAL	Text	50			ความผิดปกติ
69	PLACE	Text	50			แหล่งมั่วสุม สถานที่ไปเป็นประจำ
70	TOOL	Text	30			เครื่องมือ
71	WEAPON	Text	30			อาวุธที่ถนัด
72	GANG	Text	50			ชื่อกลุ่มแก๊งค์
73	MEMBER	Text	50			ชื่อสมาชิกในกลุ่มแก๊งค์
74	OLD_CHARGE	Text	255			ข้อกล่าวหาที่เคยถูกจับกุม
75	OLD_STATION	Text	50			สถานีตำรวจที่เคยจับกุม
76	OLD_SENTENCED	Text	255			ผลคดีที่เคยถูกจับกุม

รูปที่ ก. 2.3 ตารางรีเลชันผู้กระทำผิด(CRIMINAL DESCRIPTION RELATIONAL TABLE)(ต่อ)

WARRANT OF ARREST RELATIONAL TABLE

No	Name	Type	Length	Key	Index	Description
1	WARRAN_ID	Single	10	Primary Key	Index NO Dup.	รหัสหมายจับ
2	WARRAN_DATE	Date	8			วันเดือนปีที่ออกหมายจับ
3	POLICE_ID	Text	10	Foreign Key		รหัสพนักงานสอบสวนผู้ออกหมายจับ
4	ACTION	Text	255			มูลเหตุแห่งการออกหมายจับ
5	INVALID_DATE	Date	8			วันล่วงเลยอายุความ
6	DRAW_DATE	Date	8			วันที่ถอนหมายจับ
7	VALID	Number	1		Index Dup.OK	ใช้ได้/ใช้ไม่ได้
8	COMMENT	Text	2		Index Dup.OK	เหตุที่ขาดอายุความ

รูปที่ ก.3 ตารางรีเลชันหมายจับ (WARRANT OF ARREST RELATIONAL TABLE)

CRIME RECORD RELATIONAL TABLE

No	Name	Type	Length	Key	Index	Description
1	CASE_ID	Single	10	Primary Key	Index Dup.OK	รหัสหมายเลขคดี
2	CRIMINAL_ID	Single	10	Primary Key	Index Dup.OK	รหัสประจำตัวผู้ต้องหา
3	CHARGE	Text	255			ข้อกล่าวหาเฉพาะตัวผู้ต้องหา
4	ARREST_DATE	Date	8			วันเดือนปีที่ถูกจับกุม
5	WARRAN_ID	Single	10	Foreign Key	Index Dup.OK	รหัสหมายจับ
6	POL_REPORT_TYPE	Text	1		Index Dup.OK	ความเห็นของพนักงานสอบสวน
7	POL_REPORT	Text	255			รายงานความเห็นพนักงานสอบสวน
8	ATTORNEY_TYPE	Text	1		Index Dup.OK	ความเห็นของพนักงานอัยการ
9	ATTORNEY	Text	255			รายงานความเห็นพนักงานอัยการ
10	JUDGE_TYPE	Text	1		Index Dup.OK	คำพิพากษา
11	JUDGE	Text	255			รายงานคำพิพากษา

รูปที่ ก.4 ตารางรีเลชันประวัติการกระทำผิด (CRIME RECORD RELATIONAL TABLE)

POLICE RELATIONAL TABLE

No	Name	Type	Length	Key	Index	Description
1	POLICE_ID	Text	10	Primary Key	Index NO Dup.	รหัสพนักงานสอบสวน
2	NAME	Text	100			ชื่อ-ชื่อสกุล
3	RANK	Text	20			ยศ
4	POSITION	Text	255			ตำแหน่ง
5	AUTHORIZE_LEVEL	Number	1		Index Dup.OK	ระดับชั้นความลับ
6	LOGIN	Text	10			รหัสผ่านเข้าสู่ระบบ
7	PASSWORD	Text	10			รหัสลับ
8	VALID	Text	1		Index Dup.OK	ใช้ได้/ใช้ไม่ได้

รูปที่ ก.5 ตารางรีเลชันพนักงานสอบสวน (POLICE RELATIONAL TABLE)

LOGFILE RELATIONAL TABLE

No	Name	Type	Length	Key	Index	Description
1	LOG_ID	Number	8	Primary Key	Index NODup.	รหัสการเข้าสู่ระบบ
2	POLICE_ID	Text	10	Foreign Key	Index Dup.OK	รหัสพนักงานสอบสวน
3	TIMEIN	Time	8			เวลาเข้าสู่ระบบ
4	TIMEOUT	Time	8			เวลาออกจากระบบ
5	DATEIN	Date	8			วันที่เข้าใช้งานระบบ

รูปที่ ก.6 ตารางรีเลชันประวัติการใช้ระบบ (LOGFILE RELATIONAL TABLE)

DETAILLOG RELATIONAL TABLE

No	Name	Type	Length	Key	Index	Description
1	DETAIL_ID	Number	8	Primary Key	Index NODup.	รหัสรายละเอียดการเข้าสู่ระบบ
2	LOG_ID	Number	8	Foreign Key	Index Dup.OK	รหัสการเข้าสู่ระบบ
3	ACTION	Text	25			วิธีการปรับปรุงของผู้เข้าสู่ระบบ
4	LOGTABLE	Text	25			เอนติตีที่มีการปรับปรุง
5	LOGRECORD	Text	25			ระเบียบที่มีการปรับปรุง

รูปที่ ก.7 ตารางรีเลชันรายละเอียดผู้ใช้ระบบ (DETAILLOG RELATIONAL TABLE)

ภาคผนวก ข.

ระบบฐานข้อมูลหมายจับและแผนประทุษกรรมคนร้าย
สถานีตำรวจภูธรอำเภอพระลาน โขย พ.ต.ต.ใหญ่ เจริญ

หมายเลขประจำตัว
 รหัสส่วนตัว

รูปที่ ๑.1 MAINFORM.FRM หน้าจอแรก

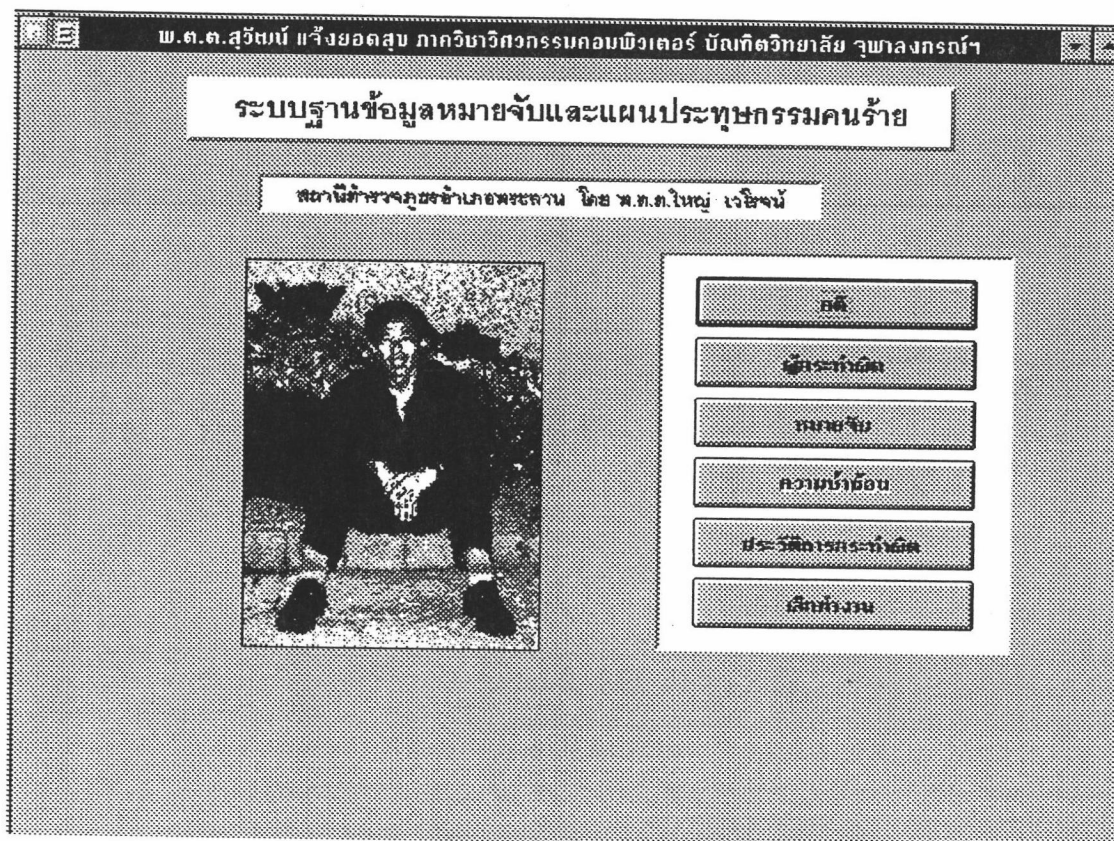

รูปที่ ข.2 DBFORM.FRM หน้าจอฐานข้อมูล



พ.ศ.๓.สุวิทย์ แจ้งยอดสุข ภาควิชาวิศวกรรมคอมพิวเตอร์ บัณฑิตวิทยาลัย จุฬาลงกรณ์ฯ

ระบบฐานข้อมูลสหกรณ์และแผนปรับปรุงกรอบครบถ้วน (พศ)

เลขคดีที่	53	วันที่	15 เมษายน 2538	บวร. ไร่	11	ชนิดการสอบสวน	พ.ศ.๓. วิจัย หน่วยวิจัย
ผู้กล่าวหา ชื่อ	นาง นงนุช	ชื่อสกุล	บรรณ	กับนางรวม	1	คน	
ผู้ต้องหา ชื่อ	นาง สัน	ชื่อสกุล	นิ่มทราย นนทรกุล	กับนางรวม	1	คน	
ชื่อกล่าวหา รวม	สิทธิรับเงินยกสถานะในเวลากลางคืน			ประเภทคดี	ความผิดเกี่ยวกับทรัพย์สิน		
วันเวลาเกิดเหตุ	3 เมษายน 2538 เวลาประมาณ 22.45		สถานที่เกิดเหตุ เลขที่	183 ถนนเจริญ ถนน			
ผู้เสียหายเป็น	ผู้โทรแจ้ง บวร. 1	หญิง	ผู้เสียหาย บวร.	หญิง			
จุดเกิดเหตุ	ถนนสนาม			ช่วงเวลาเกิดเหตุ	18.00 - 24.00		
กรรมสิทธิ์ผู้ครอบครอง	ครัวเรือน/ครัวเรือน			มูลค่าทรัพย์สิน	20000 บาท		
ยานพาหนะเสียหาย	จักรยานยนต์			อุปกรณ์เสียหาย	ไม่มี		
วิธีการครอบครอง	วางใจโดยประมาท/ผู้เสียหายนอนหลับ			บุลลาค	ประสงค์ก่อกรรม		
สิ่งแวดล้อมขณะเกิดเหตุ	<input type="checkbox"/> ลมพัดแรง <input type="checkbox"/> มีฝน/เสียงฝน <input type="checkbox"/> ปลดแตร-สัญญาณ <input type="checkbox"/> ปลอก <input type="checkbox"/> อื่น ๆ						
พฤติการณ์ต่างคดี	ผู้ต้องหาไม่ปรากฏตัว มีหมายจับ หมายค้น หมายดำเนินคดี หมายเรียก หมายจับ หมายค้น						

กึ่งกลาง | พิมพ์ละเอียด | แก้ไข | ผู้กระทำผิด | หมายจับ | หมายค้น | หมายเรียก | หมายจับ | หมายค้น

รูปที่ ข.3 CASEFORM.FRM หน้าจอคดี

ผลคดี

คดีที่ 53 ผู้ต้องหา

ข้อกล่าวหา

ลงวันที่ 15 เมษายน 2538

ผลคดีเป็นขบวนการสอบสวน ส่งฟ้อง ส่งไปฟ้อง

ผลคดีเป็นอัยการ ส่งฟ้อง ส่งไปฟ้อง

ผลคำชี้แจงทาง ส่งฟ้อง ส่งไปฟ้อง

รูปที่ ข.4 ARRESTFO.FRM หน้าจอบันทึกและแก้ไขผลคดี

พ.ศ.ศ.สุวัฒน์ แจ้งยอดสุข ภาควิชาวิศวกรรมคอมพิวเตอร์ บัณฑิตวิทยาลัย จุฬาลงกรณ์ฯ

ระบบฐานข้อมูลมหาวิทยาลัยและแผนประกันสุขภาพ (ผู้กระทำผิด)

เลขคดีที่ 19 แผนประกันตัวผู้กระทำผิด 14

รายละเอียดผู้กระทำผิด

เพศ ชาย หญิง สัญชาติ สัญชาติ

เลขบัตรประชาชน 1545449496 วัน เดือน ปีเกิด 12 สิงหาคม 2580

ชื่อ นาม ชื่อสกุล หรือ หรือ หรือ หรือ หรือ

บัตรประชาชน

ชื่อกล่าวหา

ผู้กระทำผิดเป็น ตำรวจ ผู้ใช้การกระทำผิด ผู้ไม่ทราบชื่อ-นามสกุล ผู้ไม่ทราบชื่อ-นามสกุล

K < > H

รูปที่ ข.5 TCRIM.FRM หน้าจอผู้กระทำผิด

ตำหนิรูปพรรณของผู้กระทำผิด

รูปถ่าย:

สีผม:

สี

กาง:

ตำหนิ:

ลายสัก (รูป สี ตำหนิ):

มือ:

แขน:

เท้า:

ลักษณะอื่นน่าสังเกต:

รูปที่ ข.6 TFIGURE.FRM หน้าจอตำหนิรูปพรรณของผู้กระทำผิด

รายละเอียดทะเบียนของผู้ต้องอา

บิดา	ชื่อ	นายเวียน	ชื่อสกุล	รัตนจักร	ที่อยู่	12 น. 5 ต. ปากคลอง
มารดา	ชื่อ	นางเกษม	ชื่อสกุล	รัตนจักร	ที่อยู่	12 น. 5 ต. ปากคลอง
สามี/ภรรยา	ชื่อ	นายสมร	ชื่อสกุล	ไม่ทราบนามสกุล	ที่อยู่	
ญาติหรือเพื่อนสนิท				ที่อยู่		
บุคคลที่รู้จัก				ที่อยู่		
สถานที่เกิด			อำเภอ		จังหวัด	
ระดับการศึกษา	ประถม 4	บิดาเป็น	บิดาเป็น	บิดาเป็น	บิดาเป็น	บิดาเป็น
อาชีพ	รับจ้าง	สถานที่ทำงาน				
ที่อยู่ปัจจุบัน		อำเภอ	เมือง	จังหวัด	สมุทรปราการ	
ความสูง	1.55 เมตร	น้ำหนัก		ก.ย.	หมู่เลือด	B
จำนวนบุตร	ชาย 0 คน	หญิง	0 คน			
อาวุธที่ติด		เครื่องมือที่ติด		กลุ่มหรือชาติที่มีส่วน	นายตำรวจ	
แหล่งที่ไปเป็นประจำ		รถจักรยานยนต์		นางดา นายเขียน นายทอง		
เคยถูกจับในข้อหา		ผลคดี				
สถานีตำรวจ						

<< กลับหน้าก่อน

รูปที่ ข.7 TDTAIL.FRM หน้าจอรายละเอียดส่วนตัวผู้กระทำผิด

ค้นหา

เลขประจำตัวผู้เสียภาษี

รายละเอียดผู้ต้องหา

เลขบัตรประชาชน

ชื่อ หรือ หรือ

ชื่อสกุล

ชื่อสกุล

ชื่อสกุล

บิดา ชื่อ มารดา ชื่อ

บุตรหรือพี่น้องสนิท บุคคลที่รู้จัก

สถานที่เกิด อำเภอ จังหวัด

เมืองสถาบันศึกษาสูงสุด อำเภอ จังหวัด

ที่อยู่ปัจจุบัน

ลายมือชื่อ (รูป สี ส้มเหลือง)

ผลการสืบ

รูปที่ ข.8 TSEARCH.FRM หน้าจอการค้นหาผู้กระทำผิด

พ.ต.ต.สุวัฒน์ แจ่มยอดสุข ภาควิชาวิศวกรรมคอมพิวเตอร์ บัณฑิตวิทยาลัย จุฬาลงกรณ์ฯ
ระบบฐานข้อมูลอาชญากรรมและแผนการ-ยุทธวิธีกรมตำรวจ (พลารจับ)

คดีเลขที่ 19 วันที่ 14 เมษายน 2538 หมายเลข 9 ลงวันที่ 24 เมษายน 2538

ผู้ต้องหาอาชญากรรม วิชาญ ชุ่มจันทร์ ตำแหน่ง ตำรวจสอบสวน 2 สถานีตำรวจนครบาล

ถิ่นเกิด กรุงเทพมหานคร กว่างโจว

ตามวันเวลาที่ระบุผู้ต้องหาอาชญากรรมมีอายุรวมกับเพศตามที่ระบุในใบขอหมายจับที่เกี่ยวข้องลงกรังต่อไปนี้

จำไว้ด้วย นาม นามสกุล ชื่อสกุล ศึกษาระดับ
 หรือ นามสกุล ชื่อสกุล
 หรือ นามสกุล ชื่อสกุล

นี่คือข้อกำหนดการ-กำหนดแผนปฏิบัติงาน
 ร่วมกับลักษณะพิเศษโดยข้อมูล

เมื่อจับได้แล้วให้ส่งไป สถานีตำรวจนครบาล นครหลวงพระบาง

ภายในกำหนดเวลาความ 10 ปี วันล่วงเลยกำหนดเวลาความ วันที่ 24 เมษายน 2548 เลขข้อมูลคดี 1/1

แผนการกำหนด

ออกหมาย สอบหมาย กักขัง เก็บข้อมูล

< ข้อมูลก่อนหน้า > < ข้อมูลถัดไป >

กติ ผู้ระกักผิด พิมพ์ งานกรทำงาน

รูปที่ ๑.9 WARRANT.FRM หน้าจอหมายจับ

ระบบการถอนหมายจับ

หมายจับที่ 9/2538 กติที่ 19/2538

เมื่อผู้กระทำผิด นายบรรดา รัชฉ่าง

ข้อหา ร่วมกันฉ้อโกงโดยนำปลอม

ถอนหมายวันที่ []

เหตุที่ถอนหมายจับ

- จับตามผู้กระทำผิดได้ เมื่อวันที่ []
- หมายจับหมดอายุครบ
- กติสั่งไม่ฟ้อง
- กติงดเว้นตามกฎหมาย

[ยกเลิก] [พิมพ์] [ปิด]

รูปที่ ๑.10 DRAWWARR.FRM หน้าจอถอนหมายจับ

ข้อมูลประวัติการกระทำผิด

เลขประจำตัวผู้กระทำความผิด: วันที่ทำการตรวจสอบสวน: 10 พฤษภาคม 2538

ชื่อผู้กระทำความผิด: ชื่อสกุล:

นามแฝง: สกุลแฝง:

ลำดับที่	คดี	วันที่	ชื่อคดี	ผลคดี
1	4/2538	10 มีนาคม 2538	ทำร้ายร่างกายโดยใช้อาวุธ	ยังไม่ฟ้องตามข้อกล่าวหา
2	15/2538	28 มีนาคม 2538	ร่วมกันชิงทรัพย์โดยใช้ลูบ้าย	ยังจับกุมตัวไม่ได้

รูปที่ ข.11 CRIMEREC.FRM หน้าจอประวัติความผิด

แสดงความเข้าชั้น

ข้อมูลส่วนตัว

เลขบัตรประชาชน	<input type="text"/>	
ชื่อ	<input type="text" value="สม"/>	ชื่อสกุล <input type="text"/>
นามแฝง	<input type="text"/>	รหัสแฝง <input type="text"/>
ชื่อบิดา	<input type="text"/>	ชื่อมารดา <input type="text"/>
วันเดือนปีเกิด	<input type="text"/>	

<p>ศึกษา >></p> <p>เปลี่ยนข้อมูลบันทึก</p> <p>พิมพ์รายงาน</p> <p>วนการดำเนินงาน</p>	<p>ลำดับที่ 2 สมนักดี สายบัว กักดี</p> <p>ลำดับที่ 3 สมชาย เกษทามา ขอย</p> <p>ลำดับที่ 7 สมชาย เกษประทาน</p> <p>ลำดับที่ 12 สมนักดี บุญน้อย วอก บุญน้อย</p>
---	---

รูปที่ ข.12 DUP.FRM หน้าจอตรวจค้นความเข้าชั้น

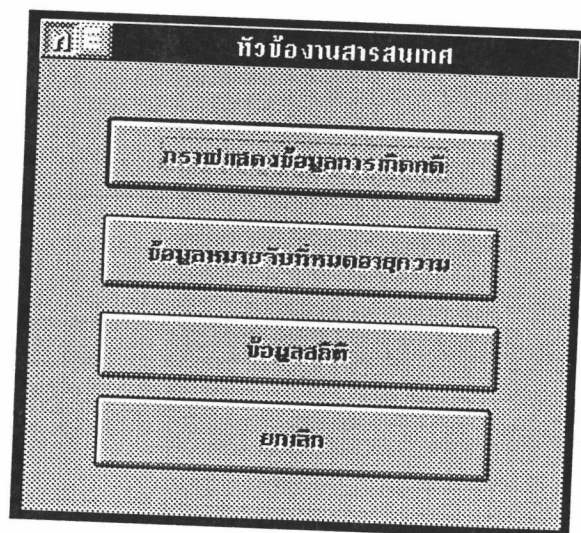

รูปที่ ข.13 ISMENUFO.FRM หน้าจอเลือกหัวข้อสารสนเทศ

ข้อกำหนดการนำเสนอ

อนุมัติประเภทคดี

อนุมัติผลการคัดค้านช่วงเวลา

กราฟตามประเภทคดี กราฟตามช่วงเวลา

วัน เดือน ปี เกิดคดี

อนุมัติทั้งหมด
 อนุมัติบางปีบางวัน
 กำหนดช่วงเวลา

จาก (วัน เดือน ปี)

ถึง (วัน เดือน ปี)

ประเภทของคดี

ตรวจยึดและยึดทรัพย์สิน

ตรวจยึดและยึดทรัพย์สิน 100% ของผล

ตรวจยึดและยึดทรัพย์สิน 100% ของผล

ตรวจยึดและยึดทรัพย์สิน 100% ของผล

ตรวจยึดและยึดทรัพย์สิน 100% ของผล

ตรวจยึดและยึดทรัพย์สิน 100% ของผล

ตรวจยึดและยึดทรัพย์สิน 100% ของผล

ตรวจยึดและยึดทรัพย์สิน 100% ของผล

ตรวจยึดและยึดทรัพย์สิน 100% ของผล

ตรวจยึดและยึดทรัพย์สิน 100% ของผล

ช่วงเวลาที่เกิดคดี

00:00-06:00
 06:00-12:00
 12:00-18:00
 18:00-24:00

ตกลง

ยกเลิก

รูปที่ ข.14.1 QUERYFOR.FRM หน้าจอข้อกำหนดแสดงกราฟ

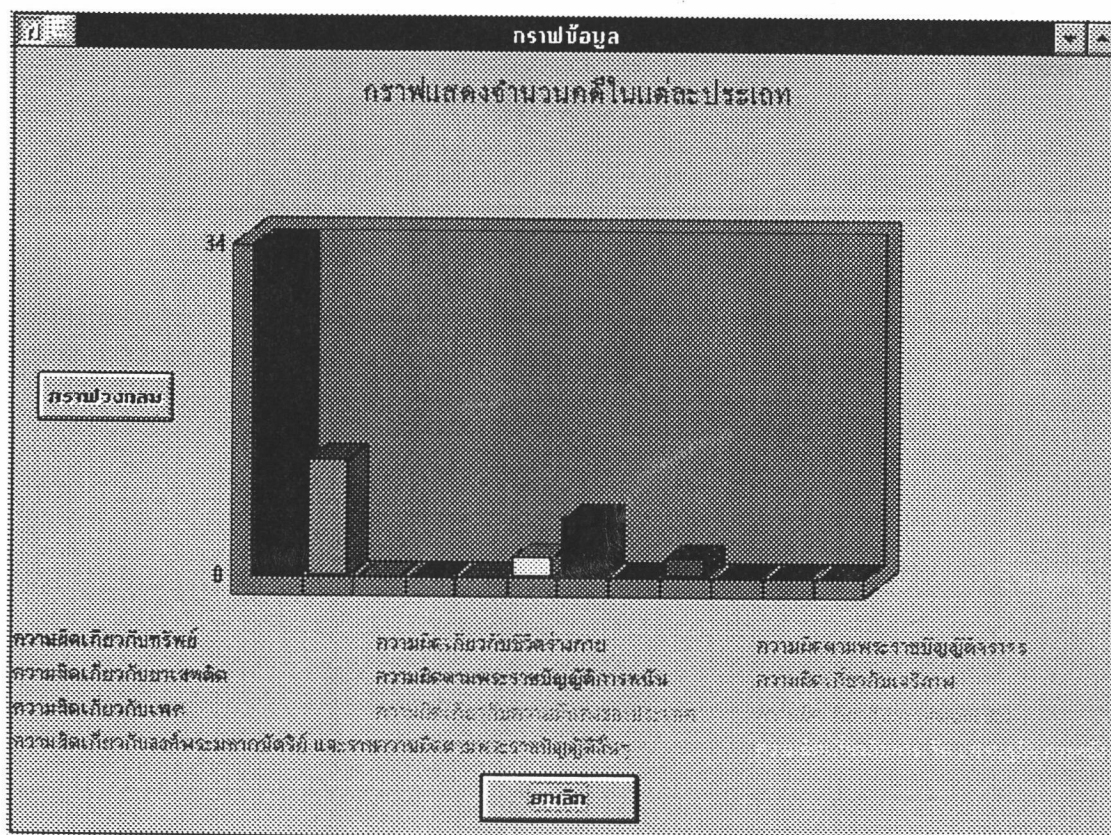

รูปที่ ข.14.2 QUERYFOR.FRM หน้าจอการแสดงกราฟแท่ง

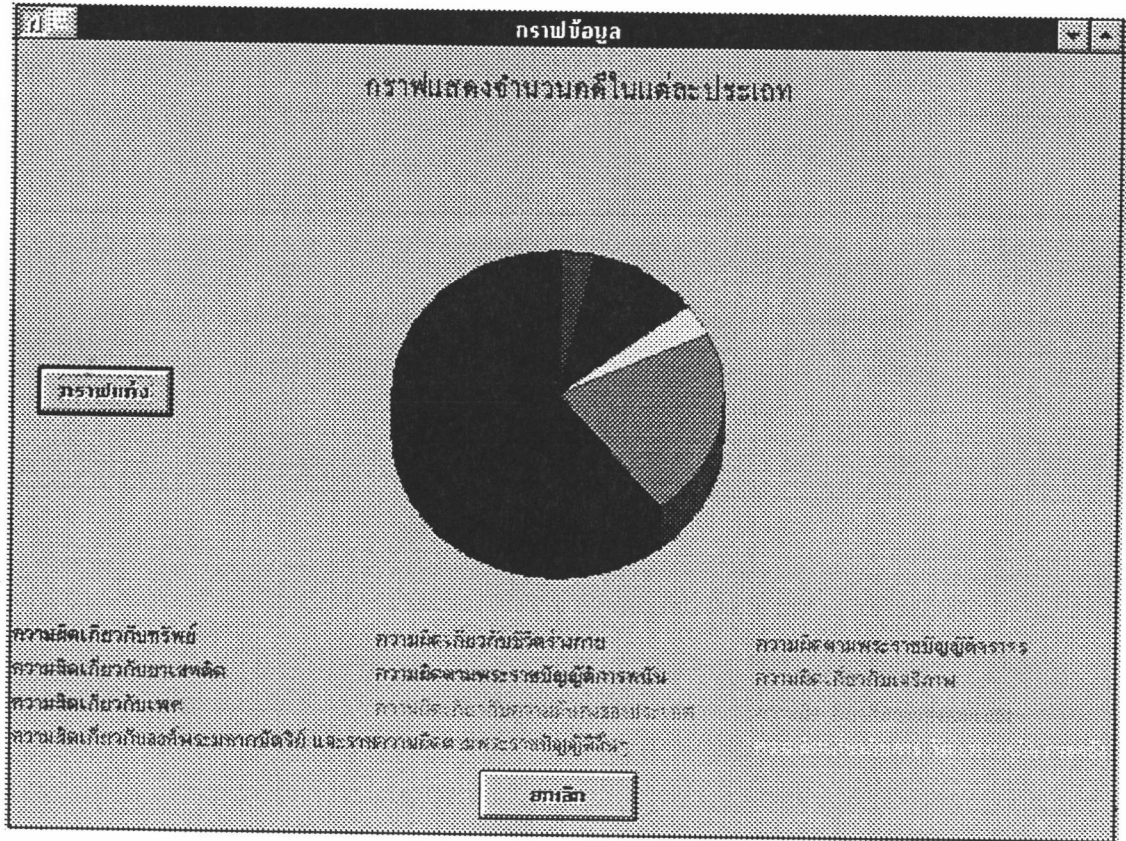

รูปที่ ข.14.3 QUERYFOR.FRM หน้าจอการแสดงผลกราฟวงกลม

ค้นหาหมายจับที่จะหมดอายุ

สืบค้นแบบรวมวันที่

วันที่ เดือน พ.ศ.

หมายจับที่ 2 จะหมดอายุวันที่ 2 มกราคม 2540
 หมายจับที่ 3 จะหมดอายุวันที่ 3 มกราคม 2540

รูปที่ ข.15 WARRANTD.FRM หน้าจอค้นหมายจับที่จะหมดอายุ



สรุปยอดรวมคดีอาญา สถานีตำรวจภูธรอำเภอพระลาน

สถิติคดีอาญาสถานีตำรวจภูธรอำเภอพระลาน

สรุป ณ วันที่ 10 พฤษภาคม 2536

คดี	ผู้กระทำผิด	หมายจับ
คดีถึงเกณฑ์ 56 คดี	ผู้กระทำความผิดถึงเกณฑ์ 89 ราย	หมายจับถึงเกณฑ์ 10หมาย
คดีรวมตัวก่อวินัย 13 คดี	ไม่ก่อรวมตัวก่อวินัย 75 ราย	หมายใช้ได้ 9หมาย
คดีไม่ก่อรวมตัวก่อวินัย 43 คดี	ก่อรวมตัวก่อวินัย 14 ราย	เพิกถอนแล้ว 1หมาย
จับได้	จับได้ 1คดี ทอมน้ำ 13คดี	

การสอบสวน	ผลการดำเนินคดี
ปล่อยส่วนเสรีแล้ว	ยื่นขอเบิกงานสอบสวน
4 คดี	จึงฟ้อง 4คดี ไม่ฟ้อง 0คดี
อยู่ระหว่างสอบสวน	ยื่นอัยการ
52 คดี	จึงฟ้อง 0คดี ไม่ฟ้อง 0คดี
	ยื่นศาล
	ขอโทษ 0คดี ยกฟ้อง 0คดี

พิมพ์

ปิด

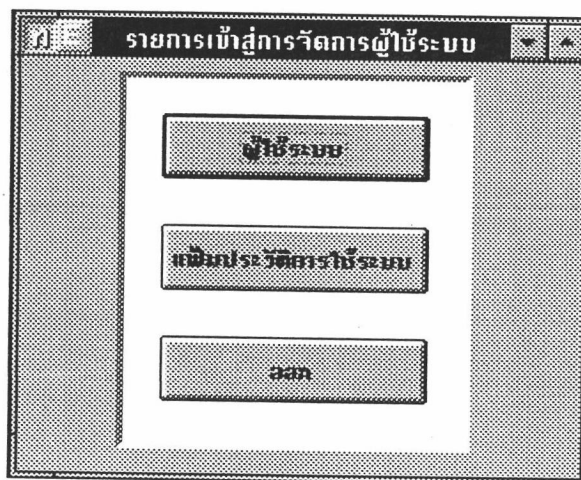

รูปที่ ข.17 MENUUSER.FRM หน้าจอเลือกรายการผู้ใช้ระบบ

ผู้ใช้งานระบบ

เขต	๒๕.๓.๓.	<input type="button" value="บันทึกข้อมูล"/> <input type="button" value="ลบข้อมูล"/> <input type="button" value="ออกจากระบบ"/>
ชื่อ สกุล	วิทย์ เจริญชัย	
ตำแหน่ง	สำรวจทรัพยากรที่ดินสำรวจและประเมิน	
หมายเลขประจำตัว	๑๑๑	
รหัสส่วนตัว	๑๑๑	
ระดับผู้ใช้งาน	<input type="radio"/> ทั่วพื้นที่ <input type="radio"/> รองสำรวจ <input type="radio"/> สำรวจ <input checked="" type="radio"/> หัวหน้าสถานี	
<input type="button" value="« ข้อมูลแรกสุด"/> <input type="button" value="« ข้อมูลก่อนหน้า"/> <input type="button" value="ข้อมูลถัดไป >"/> <input type="button" value="ข้อมูลท้ายสุด >>"/>		

รูปที่ ๑.18 MANAGEUS.FRM หน้าจอแสดงรายละเอียดผู้ใช้งานระบบ

พ.ศ.๓.สุวิทย์ แจ่มยอดสุข ภาควิชาวิศวกรรมคอมพิวเตอร์ บัณฑิตวิทยาลัย จุฬาลงกรณ์ฯ

แฟ้มประวัติการเข้าใช้ระบบของผู้ใช้

ครั้งที่	รายการที่	ผู้รับบริการ	วิธีการ	ชนิดการรับ	ระเบียบที่	เวลาเริ่ม	เวลาเลิก	วันที่
1	1	พ.ต.ท. ไทย เวโรจน์	แก้ม	Criminal	2	11:30:25 AM	11:00:00 PM	10
2	2	พ.ต.ต. กมล สายโลโก้	แก้ม	CASE	3	10:25:00 AM	1:15:00 PM	1
3	3	พ.ต.ต. วิญญู ชุ่มศรี	แก้ม	WARRANT	1	9:45:00 AM	2:30:00 PM	12
11	4	พ.ต.ท. ไทย เวโรจน์	แก้ม	CASE	3	3:42:22 PM	3:43:21 PM	0
11	5	พ.ต.ท. ไทย เวโรจน์	แก้ม	CASE	2	3:42:22 PM	3:43:21 PM	0
13	6	พ.ต.ต. วิญญู ชุ่มศรี	แก้ม	Criminal	3	3:43:50 PM	3:44:40 PM	0
17	7	พ.ต.ท. ไทย เวโรจน์	แก้ม	CASE	3	4:09:01 PM	4:15:10 PM	0
18	8	พ.ต.ท. ไทย เวโรจน์	แก้ม	CASE	3	11:00:54 AM	11:02:48 AM	0
18	9	พ.ต.ท. ไทย เวโรจน์	แก้ม	CASE	3	11:00:54 AM	11:02:48 AM	0
19	10	พ.ต.ท. ไทย เวโรจน์	แก้ม	CASE	3	11:04:43 AM	11:20:35 AM	0
20	15	พ.ต.ท. ไทย เวโรจน์	แก้ม	CASE	3	11:21:12 AM	11:27:45 AM	0
21	11	พ.ต.ท. ไทย เวโรจน์	แก้ม	CASE	3	11:21:12 AM	11:27:45 AM	0

ปิด

รูปที่ ข.19 LOGFRM.FRM หน้าจอแสดงประวัติการเข้าใช้ระบบ

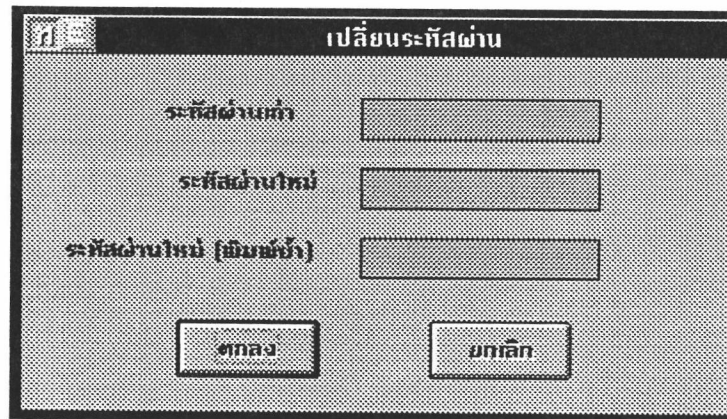

เปลี่ยนรหัสผ่าน

รหัสผ่านเก่า

รหัสผ่านใหม่

รหัสผ่านใหม่ (ยืนยันซ้ำ)

รูปที่ ข.20 PASSWORD.FRM หน้าจอการเปลี่ยนรหัสลับ

ภาคผนวก ค.

รายงานสรุปสถิติคดีอาญาของสถานีตำรวจภูธรอำเภอพระลาน

สถิติ ณ 11 พฤษภาคม 2538

วันที่

คดี	ผู้กระทำผิด
คดีทั้งหมด 56 คดี	ผู้กระทำผิดทั้งหมด 89 ราย
คดีทราบตัวคนร้าย 13 คดี	ไม่ทราบตัวคนร้าย 75 ราย
คดีไม่ทราบตัวคนร้าย 43 คดี	ทราบตัวคนร้าย 14 ราย
จับได้	จับได้ 1 คดี หลบหนี 13 คดี
การสอบสวน	ผลการดำเนินคดี
สอบสวนเสร็จสิ้น 4 คดี	ชั้นพนักงานสอบสวน ส่งฟ้อง 4 คดี ไม่ฟ้อง 0 คดี ชั้นอัยการ ส่งฟ้อง 0 คดี ไม่ฟ้อง 0 คดี ชั้นศาล ลงโทษ 0 คดี ยกฟ้อง 0 คดี
อยู่ระหว่างสอบสวน 52 คดี	
หมายจับ	
หมายจับทั้งหมด 10 หมาย	
หมายใช้ได้ 9 หมาย	
เพิกถอนแล้ว 1 หมาย	

พันตำรวจโท

(ใหญ่ เวโรจน์)

สารวัตรใหญ่สถานีตำรวจภูธรอำเภอพระลาน

รูปที่ ค.1 ผลการทดสอบการพิมพ์รายงานข้อมูลสถิติ

หนังสือการถอนหมายจับ

ที่ /2538

สถานีตำรวจภูธรอำเภอพระลาน

วันที่ 10 เมษายน 2538

เรียน พนักงานอัยการ / ผบก.ทว.

ตามที่พนักงานสอบสวนสถานีตำรวจภูธรอำเภอพระลานได้ส่งสำนวนการสอบสวนคดีที่ 10/2538 พร้อมหมายจับที่ 6/2538 ชื่อผู้กระทำผิด นายกมล เจริญรักษา ข้อหาปลอมแปลงเอกสารสิทธิที่เป็นเอกสารราชการมายังท่านตั้งความละเอียดแล้วนั้น บัดนี้พนักงานสอบสวนได้ทำการเพิกถอนหมายจับดังกล่าวแล้วตั้งแต่วันที่ 2 เมษายน 2538 ด้วยเหตุจับกุมตัวผู้ต้องหาได้เมื่อวันที่ 2 เมษายน 2538

จึงเรียนมายังท่านเพื่อดำเนินการต่อไป

ขอแสดงความนับถือ

พันตำรวจโท

(ใหญ่ เจริญ)

สารวัตรใหญ่สถานีตำรวจภูธรอำเภอพระลาน

รูปที่ ค.2 ผลการทดสอบการพิมพ์หนังสือถอนหมายจับ

แบบรายงานแผนประทุษกรรม

ส่วนราชการ สถานีตำรวจ/แผนก สภ.อ.พระลาน	กก.	บก.
ที่ 1 /2538	วันที่ 10 เมษายน 2538	
เรียน ผบก.ทว./ผกก.วท.	/ หน.วท.จว.	
เลขที่คดี 17/2538	ข้อหา ทำร้ายร่างกายผู้อื่น	
ชื่อผู้ต้องหา นางสาวน้อย นาคนาม	ชื่อผู้เสียหาย นายสุทัศน์ เงินแสน	
สถานที่เกิดเหตุเลขที่ 23 ซ.สุขุมวิท 101 บางนา พระโขนง กรุงเทพฯ		
ตำบล / แขวง บางนา	อำเภอ / เขต พระโขนง	จังหวัด กรุงเทพฯ
วัน เดือน ปี ที่เกิดเหตุ 12 มกราคม 2538 ประมาณ 15.30 น.		
วันรับคำร้องทุกข์ 15 มกราคม 2538	ปัจจ.ข้อ 17	
จำนวนคนร้าย 1 คน	จับกุมผู้ต้องหาได้ - คน	ยังหลบหนีอยู่ 1 คน
ผู้เสียหายเป็น ชาย 1 คน หญิง 0 คน	จำนวนผู้เสียหาย 1 คน	
จุดเกิดเหตุ	เคหสถาน	
ทรัพย์สินที่ถูกประทุษร้าย		
รวมมูลค่า	บาท	
ยานพาหนะที่ใช้		
อาวุธที่ใช้	มีด	
อุปกรณ์ที่ใช้		
วิธีการของคนร้าย		
ร่องรอย / พยานหลักฐานในที่เกิดเหตุ ลายนิ้วมือแฝง		
มูลเหตุ (สำหรับคดีประทุษร้ายต่อคดี) แก้วแค้น		
พฤติการณ์แห่งคดี ผู้ต้องหาใช้อาวุธมีดปลายแหลมแทงผู้กล่าวหาบริเวณหน้าท้อง 3 แห่งแล้วหลบหนี		

ลงชื่อ

()

ตำแหน่ง

ที่ /

เรียน พนักงานสอบสวน

รูปที่ ค.3 ผลการทดสอบการพิมพ์รายงานแผนประทุษกรรมคนร้าย

แบบรายงานประวัติและดำเนินรูปพรรณผู้กระทำความผิด

(ประกอบแบบรายงานแผนประทุษกรรม)



ส่วนราชการ สถานีตำรวจ/แผนก สภ.อ.พระลาน กก. บก.
 ที่ /2538 วันที่ 10 เมษายน 2538
 เรียง ผบก.ทว./ผกก.จว. /หน.วท.จว.
 เลขที่คดี 17/2538 ข้อหา ทำร้ายร่างกายผู้อื่นจนได้รับอันตรายแก่กายสาหัส
 ผู้กระทำความผิดเป็น
 เพศ หญิง ชื่อนามสกุล นางสาวน้อย นาคนาม
 เลขประจำตัวประชาชน / บัตรประจำตัวข้าราชการ-พนักงานรัฐวิสาหกิจ / ใบสำคัญคนต่างด้าว/
 หนังสือเดินทาง 16461891946
 ชื่ออื่น จาเลขกะโบ ชื่อฉายา วอก
 สัญชาติ ไทย วัน เดือน ปีเกิด 11 กุมภาพันธ์ 2512
 วันที่จับกุมตัวได้ เลขที่หมายจับ 8/2538

ประวัติ

ชื่อนามสกุลบิดา	นายพัน แซ่วอก	ที่อยู่	17 หมู่ 3 อ.เมือง จว.เชียงราย
ชื่อนามสกุลมารดา	นางคำแปง แซ่วอก	ที่อยู่	17 หมู่ 3 อ.เมือง จว.เชียงราย
ชื่อนามสกุลสามี / ภรรยา	นายบัตโธ่ หลีกภัย	ที่อยู่	17 หมู่ 3 อ.เมือง จว.เชียงราย
ญาติ / เพื่อนสนิท	นางสาวปุก	ที่อยู่	แฟลตตำรวจ อุดมสุข
บุคคลที่รู้จักตัว	จ.ส.ต.สุทัศน์ ศิลธรรม	ที่อยู่	
ระดับการศึกษาของผู้ต้องหา	มัธยมศึกษาปลาย	อาชีพ	อาชีพ
สถานที่ทำงาน			
ที่อยู่ครั้งสุดท้าย	วัดสุญญตาราม ศรีสวัสดิ์ กาญจนบุรี		
ภูมิลำเนาเดิม	เมืองเชียงราย		
แหล่งที่ไปเป็นประจำ	ปลึกวิเวก		
กลุ่มหรือแก๊งค์ที่มั่วสุม	แก๊งค์ยันตระ		
รายชื่อบุคคลในกลุ่ม	ยันตระ มานะ		
เคยจับกุมในข้อหา	มีกัญชา		
สถานีตำรวจ	สน.บางนา	เมื่อ	
ผลคดี	จำคุก 3 เดือน		

รูปที่ ค. 4.1 ผลการทดสอบการพิมพ์ประวัติและดำเนินรูปพรรณผู้กระทำความผิด หน้าที่ 1

ตำหนิรูปพรรณ	สูง 2 ซม.	น้ำหนัก 100 กก.	หมูโลहित บี
รูปร่าง	สันทัด		
ผิว	ดำแดง		
รูปหน้า	รูปไข่		
ผม	เสีย		
ศรัษะ	ล้านเลี่ยน		
หน้าผาก โหนก			
คิ้ว	บาง		
ตา	สองชั้น		
หู	สามเหลี่ยม		
จมูก	ตั้งจมูกโค้ง		
ปาก	บาง		
ฟัน	ใหญ่		
คาง	ยื่น		
ขนาดและโครง	บาง		
ตำหนิ	ปาน		

(สี ขนาด ตำแหน่ง) รูปประเทศไทย สีแดง

ลายสัก

(สี ขนาด ตำแหน่ง)

ลักษณะพิการ

เสียง	แหบ
สำเนียง	ภาคตะวันออกเฉียงเหนือ
ลักษณะเชื้อชาติ	ไทย
ลักษณะอันน่าสังเกต	ตลกมาก
อาวุธที่ถนัด	ปืนกลมือ
เครื่องมือที่ถนัด	แขนงเหล็ก

(ลงชื่อ)

()

ตำแหน่ง

รูปที่ ค. 4.2 ผลการทดสอบการพิมพ์ประวัติและตำหนิรูปพรรณผู้กระทำผิด หน้าที่ 2

หมายจับ**กรมตำรวจ**

สถานที่ออกหมาย สถานีตำรวจอำเภอพระลาน
ออกหมายวันที่ 20 เดือน มกราคม พ.ศ. ๒๕ ๓๘

ความอาญา

อาศัยอำนาจตามประมวลกฎหมายวิธีพิจารณาความอาญา

พุทธศักราช ๒๕๓๗ มาตรา ๕๘

พันตำรวจโท วิญญู ชุ่มศรี

ตำแหน่ง สารวัตรสอบสวน 2 สถานีตำรวจอำเภอพระลาน

เห็นมีเหตุผลอันสมควร กล่าวคือ

จึงให้จับ นายสมชาย เทพทานา

ซึ่งต้องหว่ากระทำความผิดฐาน ร่วมกับพวกที่หลบหนีลักทรัพย์โดยใช้อุบาย

เมื่อจับได้แล้วให้ส่งไป สถานีตำรวจอำเภอพระลาน

เพื่อจัดการตามกฎหมายอาญาต่อไป ภายในอายุความ 10 ปี

(ลงชื่อผู้ออกหมาย) พ.ต.ท.

ตำแหน่ง สารวัตรสอบสวน 2 สถานีตำรวจอำเภอพระลาน

หมายเหตุ :- จัดการตามหมายนี้ ต้องปฏิบัติ ตามมาตรา ๖๒ แห่งประมวลกฎหมายวิธีพิจารณาความอาญา

รูปที่ ค.5 ผลการทดสอบการพิมพ์หมายจับ

กรมตำรวจ

ตำหนิรูปพรรณผู้กระทำผิด

(๑) สถานีตำรวจ ภูธรอำเภอพระลาน อำเภอ พระลาน จังหวัด กรุงเทพมหานคร
 กองกำกับการ.....กองบังคับการ.....เขต.....

(๒) ป.จ.ว. ข้อ 21 หรือคดีที่ 4 / 2538 วันที่ 11 เดือน มกราคม พ.ศ. 2538
 วันเดือนปีที่ส่งรายงาน 2 เมษายน 2538

(๓) ชื่อหา ร่วมกับพวกที่หลบหนีลักทรัพย์โดยใช้อุบาย
 วันเดือนปี เวลา และสถานที่เกิดเหตุ 10 มกราคม 2538 เวลาประมาณ 14.00 น. เลขที่ 95 ถ.รามคำแหง บางกะปิ
 วันขาดอายุความหรือกำหนดล่วงเลยในการลงอาญา 11 มกราคม 2548

(๔) นามจริง นายสมชาย เทพทานา นามแฝง.....อายุ 32 ปี
 วันเดือนปีเกิด.....เชื้อชาติ ไทย สัญชาติ ไทย อาชีพ รับจ้าง

(๕) ที่เกิด จังหวัดสุพรรณบุรี

ที่อยู่ครั้งสุดท้าย	ชอย รามคำแหง 53 บางกะปิ	ชื่อบิดามารดา.....
ชื่อสามีและภรรยา	นางเดือน	หรือญาติเพื่อนฝูง
(๖) รูปร่าง	ลำสัน	ฟัน.....
สูง	1.65 เมตร	ผิว.....
ศีรษะ	โต	แขน.....
ผม	หยักศก	ขา.....
หน้า	เหลี่ยม	มือ.....
หน้าผาก	แคบ	เท้า.....
คิ้ว	ต่ำ	หลัง.....
ตา	โปน	ขนาดโครง.....
หู.....	คาง	สัน
จมูก.....	คอ.....	
ปาก.....	เสียง.....	

(๗) แผลเป็นหรือตำหนิที่ติดมาแต่กำเนิด หรือลายสัก.....

(๘) ลักษณะพิกัดและอุปนิสัยพิเศษ.....

สถานที่ชอบเที่ยวเตร่.....

(๙) รายละเอียดและวิธีการกระทำผิด ตามวันเวลาเกิดเหตุผู้ต้องหาใช้อุบายหลอกลวงให้ผู้เสียหายเผลอแล้วลักเอาทรัพย์สินสด
 จำนวน 10,000 บาท แล้วหลบหนีไป

.....พนักงานสอบสวน
หัวหน้าพนักงานสอบสวน
ผู้เขียน

รูปที่ ค.6 ผลการทดสอบการพิมพ์ตำหนิรูปพรรณผู้กระทำผิดประกอบหมายจับ

ภาคผนวก ง.

เพิ่มตัวแปรและค่าคงที่ POLICE.BAS

```

Global Const TableCase = "[CASE]"
Global Const TableCrime1 = "[CRIME RECORD]"
Global Const TableCrime2 = "[Criminal Description]"
Global Const tableWarrant = "[WARRANT OF ARREST]"
Global Const TablePolice = "[police]"
Global Const INIFile = "yai.ini"
Global Const HEAD = "ระบบฐานข้อมูลกรมตำรวจ"
Global DataPath As String
Global DataBak As String
Global DataTemp As String
'Curform and constant below used in warrant form to determine which is caller
Global CURFORM As Integer
Global Const MAIN = 0
Global Const CASEFRM = 1
Global Const CRIMINALFRM = 2
Global Const WARRANTFRM = 3
Declare Function GetPrivateProfileString Lib "Kernel" (ByVal IpApplicationName As
String, ByVal IpKeyName As String, ByVal IpDefault As String, ByVal
IpReturnedString As String, ByVal nSize As Integer, ByVal IpFileName As
String) As Integer
Global db As database
Global ds As dynaset
Global DatabaseOpened As Integer
Global CurCrimeID As Integer
Global CurCrimeName As String
Global CurCaseID As Integer

```

เพิ่มตัวแปร POLICE.BAS (ต่อ)

Global CurWarrantID As Integer
Global MsgSearch As String
Global STATION As String
Global DISTRICT As String
Global PROVINCE As String
Global KK As String
Global KB As String
Global REGION As String
Global GO As String
Global CASE6 As String
Global CASE7 As String
Global No As String
Global PrintPath As String
Global CurPoliceName As String
Global CurPoliceLevel As Integer
Global CurPoliceID As String
Global CurPolicePassword As String
Global CurPoliceRank As String
Global CurPolicePosition As String
Global MessLevel As Integer
Global MessID As String
Global DLds As dynaset
Global LFDs As dynaset
Global LastLogId As Integer
Global DrawWarrantId As Integer
Global CurBehav As String

คำสั่งเมื่อมีการเรียกฟอร์ม (Load Form) MAINFORM.FRM

```

Declare Function GetWindowLong Lib "User" (ByVal hWnd%, ByVal nIndex%) As Long
Declare Function SetWindowLong Lib "User" (ByVal hWnd%, ByVal nIndex%, ByVal
    dwNewLong&) As Long
Declare Function SendMessage Lib "User" (ByVal hWnd%, ByVal wParam%, ByVal
    lParam%, ByVal IParam&) As Long
Declare Function SetSysModalWindow Lib "User" (ByVal hWnd%) As Integer
Const WM_USER = &H400
Const EM_SETPASSWORDCHAR = WM_USER + 28
Const ES_PASSWORD = &H20
Const GWL_STYLE = -16
Sub Form_Load ()
    Dim StyleFlags1 As Long ' window style for the control
    Dim StyleFlags2 As Long ' window style for the control
    CurCrimeID = 0
    CurCaseID = 0
    CurWarrantID = 0
    ' get current style flags
    StyleFlags1 = GetWindowLong(text1.hWnd, GWL_STYLE)
    StyleFlags2 = GetWindowLong(text2.hWnd, GWL_STYLE)
    ' set the password style
    StyleFlags1 = StyleFlags1 Or ES_PASSWORD
    StyleFlags2 = StyleFlags2 Or ES_PASSWORD
    ' and change the style flags
    StyleFlags1 = SetWindowLong(text1.hWnd, GWL_STYLE, StyleFlags1)
    StyleFlags2 = SetWindowLong(text2.hWnd, GWL_STYLE, StyleFlags2)
    ' send message indicating character to print (Chr$(42)=*)

```

```

'StyleFlags1 = SendMessage(text1.hWnd, EM_SETPASSWORDCHAR, 42, 0&)
StyleFlags2 = SendMessage(text2.hWnd, EM_SETPASSWORDCHAR, 42, 0&)
'lock this form as a system modal window
'I = SetSysModalWindow(MAINFORM.hWnd)
text1.Text = ""
text2.Text = ""
SetDefaultWorkspace "Admin", "SUWAT"
ReadProgramINI
DataTemp = Printpath & "\" & "TEMP.MDB"
CompactDatabase datapath, DataTemp, "", 4
Kill databak
Name datapath As databak
Name DataTemp As datapath
Set db = OpenDatabase(datapath, False, False)
DatabaseOpened = True
End Sub

```

คำสั่งเมื่อมีการเรียกฟอร์ม (Load Form) DBFORM.FRM

```

Sub Form_Load ()
CURFORM = MAIN
'I = SETSysModalWindow(dbform.hWnd)
End Sub

```

คำสั่งเมื่อมีการเรียกฟอร์ม (Load Form) CASEFORM.FRM

```

Option Explicit
Dim EviPrint As Integer

```

```
Dim EviHair As Integer
Dim EviBullet As Integer
Dim EviOther As Integer
Dim dn As dynaset
Dim p As String
Dim n As String
Dim sn As String
Sub Form_Load ()
    CURFORM = CASEFRM
    EviPrint = False
    EviHair = False
    EviBullet = False
    EviOther = False
    'l = SetSysModalWindow(caseform.hWnd)
    SCENE.AddItem "เคหสถาน"
    SCENE.AddItem "ร้านค้า"
    SCENE.AddItem "ศูนย์การค้า"
    SCENE.AddItem "โรงงาน"
    SCENE.AddItem "โกดัง"
    SCENE.AddItem "ตลาด"
    SCENE.AddItem "ลานจอดรถ"
    SCENE.AddItem "ธนาคาร"
    SCENE.AddItem "ตู้เอทีเอ็ม"
    SCENE.AddItem "ร้านเพชร/ทอง"
    SCENE.AddItem "ร้านเสริมสวย"
    SCENE.AddItem "ห้องอาหาร"
    SCENE.AddItem "สถานบริการ"
    SCENE.AddItem "โรงแรม"
```

SCENE.AddItem "โรงพยาบาล"
 SCENE.AddItem "สำนักงานธุรกิจ"
 SCENE.AddItem "สถานพยาบาล"
 SCENE.AddItem "สถานศึกษา"
 SCENE.AddItem "สถานที่ราชการ"
 SCENE.AddItem "ศาสนสถาน"
 SCENE.AddItem "ถนน/ตรอก/ซอย"
 SCENE.AddItem "สะพานลอยคนข้าม"
 SCENE.AddItem "ตู้โทรศัพท์"
 SCENE.AddItem "ป้ายรถประจำทาง"
 SCENE.AddItem "สวนสาธารณะ"
 SCENE.AddItem "สวนไร่/นา"
 SCENE.AddItem "ป่า"
 SCENE.AddItem "ที่รกร้างว่างเปล่า"
 SCENE.AddItem "สถานีรถไฟ"
 SCENE.AddItem "สถานีขนส่ง"
 SCENE.AddItem "ท่าเรือ"
 SCENE.AddItem "บนรถไฟ"
 SCENE.AddItem "รถยนต์ประจำทาง"
 SCENE.AddItem "รถยนต์ส่วนบุคคล"
 SCENE.AddItem "รถยนต์รับจ้าง"
 PROPERTY.AddItem "รถยนต์"
 PROPERTY.AddItem "รถจักรยานยนต์"
 PROPERTY.AddItem "เครื่องประดับ"
 PROPERTY.AddItem "โบราณวัตถุ"
 PROPERTY.AddItem "พระพุทธรูป"
 PROPERTY.AddItem "พระเครื่อง"
 PROPERTY.AddItem "เครื่องจักร/เครื่องยนต์"

PROPERTY.AddItem "หัวจักร"
 PROPERTY.AddItem "เครื่องมือการเกษตร"
 PROPERTY.AddItem "วัว/ควาย"
 PROPERTY.AddItem "ปิ่น"
 PROPERTY.AddItem "กล้องถ่ายรูป"
 PROPERTY.AddItem "นาฬิกา"
 PROPERTY.AddItem "เสื้อผ้า"
 PROPERTY.AddItem "เงินสด"
 PROPERTY.AddItem "เครื่องใช้ไฟฟ้า"
 VEHICLE.AddItem "รถยนต์"
 VEHICLE.AddItem "รถจักรยานยนต์"
 VEHICLE.AddItem "เรือ"
 TOOL.AddItem "ไขควง"
 TOOL.AddItem "คีม"
 TOOL.AddItem "แม่แรง"
 TOOL.AddItem "สิ่ว"
 TOOL.AddItem "ตะไบ"
 TOOL.AddItem "ชะแลง"
 TOOL.AddItem "กุญแจผี"
 TOOL.AddItem "น้ำกรด"
 TOOL.AddItem "กุญแจมือ"
 TOOL.AddItem "มีด"
 TOOL.AddItem "ของแหลม/มีคม"
 TOOL.AddItem "ท่อนเหล็ก/ไม้"
 TOOL.AddItem "สิ่บน"
 TOOL.AddItem "ที่ตัดกระจก"
 TOOL.AddItem "วิทยุสื่อสาร"
 WEAPON.AddItem "ปืนพกลูกไม่"

WEAPON.AddItem "ปืนพกอัตโนมัติ"
 WEAPON.AddItem "ปืนลูกซองพก"
 WEAPON.AddItem "ปืนพกไม่ทราบชนิด"
 WEAPON.AddItem "ปืนยาว"
 WEAPON.AddItem "ปืนสงคราม"
 WEAPON.AddItem "ระเบิด"
 WEAPON.AddItem "ปืนปลอม"
 WEAPON.AddItem "ระเบิดปลอม"
 WEAPON.AddItem "มีด"
 WEAPON.AddItem "ของแหลม/คม"
 WEAPON.AddItem "ท่อนเหล็ก/ไม้"
 WEAPON.AddItem "ซাঁอน"
 METHOD.AddItem "ล้วงกระเป๋"
 METHOD.AddItem "กรีดกระเป๋"
 METHOD.AddItem "ตกทอง/ตกพระ"
 METHOD.AddItem "หลอกเล่นการพนัน"
 METHOD.AddItem "สมัครเป็นคนรับใช้"
 METHOD.AddItem "แอบอ้างตัวเป็นเจ้าของหน้าที/เจ้าพนักงาน"
 METHOD.AddItem "แอบอ้างตัวเป็นญาติมิตร"
 METHOD.AddItem "แอบอ้างติดต่อธุรกิจซื้อขาย/รับบริการ/สมัครงาน"
 METHOD.AddItem "แอบอ้างเป็นพนักงานซ่อมแซมของใช้"
 METHOD.AddItem "เปิดร้านสั่งสินค้า"
 METHOD.AddItem "ปลอมแปลงบัตรเครดิต"
 METHOD.AddItem "ขายแปลงเป็นหญิง"
 METHOD.AddItem "ชักชวนไปรวมเพศ"
 METHOD.AddItem "มอมเมา/วางยา ผู้เสียหาย"
 METHOD.AddItem "ใช้กำลังกาย"
 METHOD.AddItem "ใช้อาวุธ"

METHOD.AddItem "ใช้วาจาข่มขู่"

METHOD.AddItem "ใช้วาจาหลอกล่อ"

METHOD.AddItem "หลอกให้เงิน/สิ่งของ"

METHOD.AddItem "วางยาเบื่อสุนัข"

METHOD.AddItem "จัดแวงเข้าทางประตู/หน้าต่าง/ช่องลม"

METHOD.AddItem "จัดแวงเข้าทางหลังคา/เพดาน"

METHOD.AddItem "กระทำผิดและถ่ายอุจจาระ"

METHOD.AddItem "กระทำผิดและรับประทานอาหาร"

METHOD.AddItem "กระทำผิดและข่มขืนผู้เสียหาย"

METHOD.AddItem "กระทำผิดและกระทำอนาจาร"

METHOD.AddItem "พันธนาการผู้เสียหาย"

METHOD.AddItem "ขังผู้เสียหายในห้องน้ำ ฯลฯ"

METHOD.AddItem "ฉวยโอกาสขณะขุดมุน"

METHOD.AddItem "ฉวยโอกาสขณะผู้เสียหายเผลอ"

METHOD.AddItem "ฉวยโอกาสขณะผู้เสียหายนอนหลับ"

METHOD.AddItem "ว่าจ้างให้ไปส่ง"

METHOD.AddItem "รับจ้างให้ไปส่ง"

METHOD.AddItem "ชักชวนให้ไปด้วยกัน"

METHOD.AddItem "ติดตามผู้เสียหาย"

METHOD.AddItem "ดักรอผู้เสียหาย"

METHOD.AddItem "ติดตามผู้เสียหายจากธนาคาร"

CAUSE.AddItem "ประสงค์ต่อทรัพย์"

CAUSE.AddItem "ไม่ทราบสาเหตุ"

CAUSE.AddItem "ขัดแย้งผลประโยชน์"

CAUSE.AddItem "ขัดแย้งทางการเมือง"

CAUSE.AddItem "พิพาททางคดี"

CAUSE.AddItem "ปกปิดความผิดอื่น"

CAUSE.AddItem "ผู้สาว"

```

CAUSE.AddItem "แก้แค้น"
CAUSE.AddItem "ทะเลาะวิวาท"
CAUSE.AddItem "เข้าใจผิด"
CAUSE.AddItem "เมาสุรา"
CAUSE.AddItem "ติดยาเสพติด"
CAUSE.AddItem "จิตวิปริต"
cboCaseRange.AddItem "00:00 - 06:00"
cboCaseRange.AddItem "06:00 - 12:00"
cboCaseRange.AddItem "12:00 - 18:00"
cboCaseRange.AddItem "18:00 - 24:00"
cboCaseRange.ListIndex = 0
cboCaseType.AddItem "ความผิดเกี่ยวกับทรัพย์"
cboCaseType.AddItem "ความผิดเกี่ยวกับชีวิตร่างกาย"
cboCaseType.AddItem "ความผิดตามพระราชบัญญัติจราจร"
cboCaseType.AddItem "ความผิดเกี่ยวกับยาเสพติด"
cboCaseType.AddItem "ความผิดตามพระราชบัญญัติการพนัน"
cboCaseType.AddItem "ความผิดเกี่ยวกับเสรีภาพ"
cboCaseType.AddItem "ความผิดเกี่ยวกับเพศ"
cboCaseType.AddItem "ความผิดเกี่ยวกับความมั่นคงของประเทศ"
cboCaseType.AddItem "ความผิดเกี่ยวกับการปลอมแปลง"
cboCaseType.AddItem "ความผิดเกี่ยวกับองค์พระมหากษัตริย์ และราชวงศ์"
cboCaseType.AddItem "ความผิดตามพระราชบัญญัติอื่นๆ"
cboCaseType.AddItem "ความผิดเกี่ยวกับการเงิน เศรษฐกิจ การคลัง"
cboCaseType.ListIndex = 0
picBg.Enabled = False

'datcase.DatabaseName = Datapath + "tle.mdb"
datcase.DatabaseName = Datapath
datcase.RecordSource = "CASE"

```



```

datcase.Refresh
If curcaseid <> 0 Then
    datcase.Recordset.FindFirst "CASE_ID = " & curcaseid
Else
    'On Error GoTo norecerror
    datcase.Recordset.MoveLast
End If

If CurPoliceLevel = 0 Then
    Addcmd.Enabled = False
    cmdUpdate.Enabled = False
End If

End Sub

```

คำสั่งเมื่อมีการเรียกฟอร์ม (Load Form) ARRESTFO.FRM

```

Option Explicit
Dim ds As dynaset
Dim dn As dynaset
Sub Form_Load ()
    Dim sSQL As String, s As String
    Set dn = db.CreateDynaset("CRIME RECORD")
    Show
    If Trim$(Caseform.txtFINISH) <> "Y" Then
        MsgBox "คดีนี้ยังไม่มีกรบันทึกผลคดี"
        command1.Caption = "บันทึกผลคดี"
    End If
    lblCaseId = Caseform.txtCASE_ID
    lblDate = Caseform.txtCaseDate

```

```

sSQL = "SELECT [CRIME RECORD].*,NAME,SURNAME FROM [CRIME RECORD],
      [Criminal Description] WHERE CASE_ID = " & lblCaseId & " AND "
sSQL = sSQL & " [CRIME RECORD]!Criminal_Id = [Criminal Description]!
      Criminal_Id"
Set ds = db.CreateDynaset(sSQL)
While Not ds.EOF
    cboCriminal.AddItem ds!NAME & " " & ds!SURNAME
    cboCriminal.ItemData(cboCriminal.NewIndex) = ds!CRIMINAL_ID
    ds.MoveNext
Wend
If cboCriminal.ListCount > 0 Then
    cboCriminal.ListIndex = 0
    ds.MoveFirst
    lblAccuse = ds!CHARGE
    If ds!POL_FL = "Y" Then Option3D1.Value = True
    If ds!POL_FL = "N" Then Option3D2.Value = True
    If ds!ATT_FL = "Y" Then Option3D3.Value = True
    If ds!ATT_FL = "N" Then Option3D4.Value = True
    If ds!JUD_FL = "Y" Then Option3D5.Value = True
    If ds!JUD_FL = "N" Then Option3D6.Value = True
    If ds!POL_REPORT <> "" Then Text1 = ds!POL_REPORT
    If ds!ATTORNEY <> "" Then Text2 = ds!ATTORNEY
    If ds!JUDGE <> "" Then Text3 = ds!JUDGE
End If
Picture1.Enabled = False
If CurPoliceLevel = 0 Then
    command1.Enabled = False
End If

```

End Sub

คำสั่งเมื่อมีการเรียกฟอร์ม (Load Form) TCRIM.FRM

```

Dim ds As dynaset
Dim dsCrimeDes As dynaset
Dim dsCrimeRec As dynaset
Sub Form_Load ()
    Dim p As String
    Dim n As String
    Dim sn As String
    Dim msg As String
    'msg = "select * from [CRIME RECORD],[Criminal Description] "
    CURFORM = CRIMINALFRM
    msg = "select [Criminal Description].* ,CASE_ID, CHARGE, TYPE "
    msg = msg & " from [CRIME RECORD],[Criminal Description] "
    msg = msg & " where [CRIME RECORD].CRIMINAL_ID=[Criminal Description].
        CRIMINAL_ID"
    msg = msg & " order by CASE_ID,[Criminal Description].CRIMINAL_ID"
    Set ds = db.CreateDynaset(msg)
    If CurCrimeID <> 0 Then
        If CurCaseld <> 0 Then
            ds.FindFirst "CRIMINAL_ID = " & CurCrimeID & "and CASE_ID = " & CurCaseld
        Else
            'Criminal id is passed from another Form
            ds.FindFirst "CRIMINAL_ID = " & CurCrimeID
        End If
    Else

```



```

    If ds.RecordCount <> 0 Then
        ds.MoveLast
    End If
End If

If ds.RecordCount <> 0 Then
    showfield
End If

Set dsCrimeRec = db.CreateDynaset("CRIME RECORD")
Set dsCrimeDes = db.CreateDynaset("Criminal Description")
Load frmFigure
Load frmDetail

picBg.Enabled = False

If CurPoliceLevel = 0 Then
    cmdadd.Enabled = False
    cmdupdate.Enabled = False
End If

End Sub

```

คำสั่งเมื่อมีการเรียกฟอร์ม (Load Form) TFIGURE.FRM

```

Sub Form_Load ()
    cboShape.AddItem "สูง"
    cboShape.AddItem "สั้นตัด"
    cboShape.AddItem "เตี้ย"
    cboShape.AddItem "ลำสั้น"
    cboShape.AddItem "อ้วน"
    cboShape.AddItem "ผอม"
    cboSkin.AddItem "ขาว"

```

cboSkin.AddItem "ขาวเหลือง"
cboSkin.AddItem "ดำ"
cboSkin.AddItem "ดำแดง"
cboSkin.AddItem "ตกรักระ"
cboSkin.AddItem "ละเอียด"
cboSkin.AddItem "หยาบ"
cboFace.AddItem "กลม"
cboFace.AddItem "รูปไข่"
cboFace.AddItem "สามเหลี่ยม"
cboFace.AddItem "สี่เหลี่ยม"
cboFace.AddItem "แหลมหลิม"
cboHair.AddItem "เป้"
cboHair.AddItem "แสกกลาง"
cboHair.AddItem "เสย"
cboHair.AddItem "เส้นตรง"
cboHair.AddItem "เป็นคลื่น"
cboHair.AddItem "หยิก"
cboHair.AddItem "ผมฟู"
cboHair.AddItem "หนา"
cboHair.AddItem "บาง"
cboHair.AddItem "ดำ"
cboHair.AddItem "ขาว"
cboHair.AddItem "หงอก"
cboHair.AddItem "หงอกประปราย"
cboHair.AddItem "แดง"
cboHair.AddItem "ทอง"
cboHead.AddItem "ล้านเกิก"
cboHead.AddItem "ล้านเลี่ยน"

cboHead.AddItem "ล้านครึ่งศีรษะ"
cboHead.AddItem "ล้านง่ามถ่อ"
cboForeHead.AddItem "กว้าง"
cboForeHead.AddItem "แคบ"
cboForeHead.AddItem "โหนก"
cboForeHead.AddItem "ตรง"
cboForeHead.AddItem "ลาด"
cboForeHead.AddItem "สั้น"
cboEyebrow.AddItem "หนา"
cboEyebrow.AddItem "บาง"
cboEyebrow.AddItem "ต้อ"
cboEyebrow.AddItem "ห่าง"
cboEyebrow.AddItem "สั้น"
cboEyebrow.AddItem "ชี้"
cboEyebrow.AddItem "ดำ"
cboEyebrow.AddItem "ขาว"
cboEyebrow.AddItem "แดง"
cboEyebrow.AddItem "หงอกประปราย"
cboEye.AddItem "โต"
cboEye.AddItem "เล็ก"
cboEye.AddItem "ชั้นเดียว"
cboEye.AddItem "สองชั้น"
cboEye.AddItem "โปน"
cboEye.AddItem "ลึก"
cboEye.AddItem "ปรี๊ด"
cboEye.AddItem "หยี"
cboEye.AddItem "เหล"
cboEye.AddItem "เข"

cboEye.AddItem "เอก"
cboEye.AddItem "ถั่ว"
cboEar.AddItem "กาง"
cboEar.AddItem "ลึบ"
cboEar.AddItem "กลม"
cboEar.AddItem "สามเหลี่ยม"
cboEar.AddItem "สี่เหลี่ยม"
cboEar.AddItem "กะหล่ำปลี"
cboEar.AddItem "ติงหูเหลี่ยม"
cboEar.AddItem "ติงหูราบ"
cboEar.AddItem "ติงหูย่อ"
cboNose.AddItem "ตั้งจมูกราบ"
cboNose.AddItem "ตั้งจมูกโค้ง"
cboNose.AddItem "ตั้งจมูกลึก"
cboNose.AddItem "สันจมูกตรง"
cboNose.AddItem "สันจมูกโค้ง"
cboNose.AddItem "สันจมูกเหลี่ยม"
cboNose.AddItem "สันจมูกสั้น"
cboNose.AddItem "จมูกกว้าง"
cboNose.AddItem "จมูกแคบ"
cboNose.AddItem "จมูกเขียด"
cboNose.AddItem "จมูกจุ่ม"
cboMouth.AddItem "หนา"
cboMouth.AddItem "บาง"
cboMouth.AddItem "กว้าง"
cboMouth.AddItem "แคบ"
cboMouth.AddItem "รูปกระจับ"
cboMouth.AddItem "บนยื่น"

cboMouth.AddItem "ล่างยื่น"
cboMouth.AddItem "ไม่มีร่องปาก"
cboNation.AddItem "ไทย"
cboNation.AddItem "จีน"
cboNation.AddItem "ลาว"
cboNation.AddItem "พม่า"
cboNation.AddItem "ยุโรป"
cboNation.AddItem "อเมริกัน"
cboTeeth.AddItem "ใหญ่"
cboTeeth.AddItem "เล็ก"
cboTeeth.AddItem "เรียบ"
cboTeeth.AddItem "เก"
cboTeeth.AddItem "ห่าง"
cboTeeth.AddItem "ยื่น"
cboTeeth.AddItem "หลอ"
cboTeeth.AddItem "ขาว"
cboTeeth.AddItem "เหลือง"
cboTeeth.AddItem "ดำ"
cboTeeth.AddItem "เลี่ยม"
cboChin.AddItem "ตรง"
cboChin.AddItem "สั้น"
cboChin.AddItem "ยื่น"
cboChin.AddItem "ป้าน"
cboChin.AddItem "นูน"
cboChin.AddItem "เหลื่อม"
cboBeard.AddItem "หนา"
cboBeard.AddItem "บาง"
cboBeard.AddItem "เล็กเรียว"

```
cboBeard.AddItem "ยาว"  
cboBeard.AddItem "สั้น"  
cboBeard.AddItem "ปลายงอน"  
cboBeard.AddItem "สีดำ"  
cboBeard.AddItem "แดง"  
cboBeard.AddItem "หงอกขาว"  
cboBeard.AddItem "หงอกประปราย"  
cboFlaw.AddItem "ไฟ"  
cboFlaw.AddItem "ปาน"  
cboFlaw.AddItem "แผลเป็น"  
cboVoice.AddItem "ดัง"  
cboVoice.AddItem "ค่อย"  
cboVoice.AddItem "แหบ"  
cboVoice.AddItem "แหลม"  
cboVoice.AddItem "ทุ้ม"  
cboAccent.AddItem "ภาคกลาง"  
cboAccent.AddItem "ภาคเหนือ"  
cboAccent.AddItem "ภาคตะวันออกเฉียงเหนือ"  
cboAccent.AddItem "ภาคตะวันออก"  
cboAccent.AddItem "ภาคตะวันตก"  
cboAccent.AddItem "ภาคใต้"  
cboAccent.AddItem "จีน"  
  
End Sub
```

คำสั่งเมื่อมีการเรียกฟอร์ม (Load Form) WARRANT.FRM

Option Explicit

Dim FORMMODE As Integer

```

Dim LastSearch As String
Dim argCaseID As Integer
Dim argCrimeID As Integer
Const AddMode = 0
Const ViewMode = 1
Const SearchMode = 2
Const MODIFYMODE = 3
Const NoRecord = "ไม่พบข้อมูลตามที่กำหนด"
Sub Form_Load ()
    On Error GoTo WARRANERROR
    CanModify = ((Val(CurPoliceID) Mod 10) = 0)
    Set dnpolice = db.CreateDynaset("select * from police")
    LastSearch = "SELECT " & TableCrime1 & ".*, " & TableCrime2 & ".NAME" & " FROM
        " & TableCrime1 & ", " & TableCrime2 & " WHERE " & TableCrime1 & ".
        WARRANT_ID <>" & 0 & "and " & TableCrime1 & ".CRIMINAL_ID = " &
        TableCrime2 & ".CRIMINAL_ID"
    '-- Is table CASE have some record ?
    sSQL = "SELECT * FROM " & TableCase
    Set dn = db.CreateDynaset(sSQL)
    If dn.RecordCount = 0 Then
        MsgBox "ไม่มีข้อมูลคดีกระทำความผิดไม่สามารถทำงานในหน้าจอนี้ได้", 64,
            HEAD
        Exit Sub
    End If
    '-- Is table CRIMINAL RECORD have some record ?
    sSQL = "SELECT * FROM " & TableCrime2
    Set dn = db.CreateDynaset(sSQL)
    If dn.RecordCount = 0 Then

```



```
MsgBox "ไม่มีข้อมูลผู้กระทำความผิดไม่สามารถทำงานในหน้าจอนี้ได้", 64, HEAD
Exit Sub
End If
ClearForm
'<-- Position to Left-Top corner
Top = 0
Left = 0
'<-- Prepare data to fill in record
'<-- cmbComment used for COMMENT string
'cmbComment.Clear
'cmbComment.AddItem ""
'cmbComment.AddItem "คดีหมดอายุความ"
'cmbComment.AddItem "คดีสั่งไม่ฟ้อง"
'cmbComment.AddItem "จับตัวผู้ต้องหา"
'cmbComment.AddItem "ศาลตัดสินแล้ว"
'cmbComment.ListIndex = 0
'<-- Add all CASE_ID to cmbCase
sSQL = "SELECT CASE_ID FROM " & TableCase
cmbCase.Clear
Set dn = db.CreateDynaset(sSQL)
Do Until dn.EOF
    cmbCase.AddItem dn("CASE_ID")
    dn.MoveNext
Loop
'If cmbCase.ListCount > 0 Then
'    cmbCase.ListIndex = 0
'End If
txtCase.Text = ""
```



```

txtWarrantID.Text = ""
txtName.Text = ""
Select Case CURFORM
  Case CASEFRM
    argCaseID = CurCASEID
    If argCaseID > 0 Then
      sSQL = "SELECT * FROM " & TableCrime1 & " WHERE CASE_ID = " &
argCaseID
      Set dn = db.CreateDynaset(sSQL)
      If dn.RecordCount = 0 Then
        MsgBox "ไม่มีหมายจับสำหรับคดีดังกล่าวโปรดออกเป็นหมายใหม่", 64,
HEAD
      Else
        txtCase.Text = argCaseID
      End If
    End If
  End If
  Case CRIMINALFRM
    argCaseID = CurCASEID
    argCrimeID = CurCrimeID
    If argCrimeID > 0 And argCaseID > 0 Then
      sSQL = "SELECT * FROM " & TableCrime1 & " WHERE CASE_ID =" &
argCaseID & "and CRIMINAL_ID =" & argCrimeID
      Set dn = db.CreateDynaset(sSQL)
      If dn.RecordCount = 0 Then
        MsgBox "ไม่มีหมายจับสำหรับคดีดังกล่าวโปรดออกเป็นหมายใหม่", 64,
HEAD
      Else
        txtCase.Text = argCaseID
      End If
    End If
  End Case
End Select

```

```

        sSQL = "SELECT NAME FROM " & TableCrime2 & " WHERE
CRIMINAL_ID = " & CurCrimeID
        Set dn = db.CreateDynaset(sSQL)
        If Not IsNull(dn("NAME")) Then txtName.Text = dn("NAME")
    End If
End If
End Select
Show
FORMMODE = SearchMode
Call RunModeSearch
FORMMODE = ViewMode
Call CheckModE
Exit Sub
WARRANERROR:
Resume Next
End Sub

```

คำสั่งเมื่อมีการเรียกฟอร์ม (Load Form) DRAWWARR.FRM

```

Option Explicit
Dim DrQy As Querydef
Dim DrawDs As dynaset
Sub Form_Load ()
    Set DrQy = db.OpenQueryDef("DrawQy")
    Set DrawDs = DrQy.CreateDynaset()
    DrawDs.FindFirst "Warran_Id = " & DrawWarranId
    If DrawDs.NoMatch Then
        WarranForm.Show
    End If
End Sub

```

```
Unload Me
Else
  If DrawDs!valid = "N" Then
    Label4.Visible = -1
    command3d1.Enabled = 0
  End If
  label1.Caption = "หมายจับที่ " & Trim(DrawDs!Warran_id) & "/2538"
  label2.Caption = "คดีที่ " & Trim$(DrawDs!CASE_ID) & "/2538"
  label3.Caption = "ชื่อผู้กระทำความผิด " & Trim$(DrawDs!PRENAME) & Trim$(DrawDs!
    NAME) & " " & Trim$(DrawDs!SURNAME)
  label5.Caption = "ข้อหา " & Trim$(DrawDs!CHARGE)
  If DrawDs!Draw_date <> "" Then DraTxt.Text = Gendate(DrawDs!Draw_date)
  If DrawDs!Arrest_date <> "" Then ArrTxt.Text = Gendate(DrawDs!Arrest_date)
  Dim Dval As Integer
  Dval = DrawDs!COMMENT
  Select Case Dval
    Case 1
      option1.Value = -1
    Case 2
      option2.Value = -1
    Case 3
      option3.Value = -1
    Case 4
      option4.Value = -1
  End Select
End If
End Sub
```

คำสั่งเมื่อมีการเรียกฟอร์ม (Load Form) CRIMEREC.FRM

```

Option Explicit
Dim CriQy As Querydef
Dim Crids As dynaset
Dim CriSql As String
Dim wrow As Integer
Sub Form_Load ()
    Set CriQy = db.OpenQueryDef("CriRecQy")
    Set Crids = CriQy.CreateDynaset()
    If Crids.RecordCount = 0 Then
        MsgBox "ไม่พบประวัติคนร้ายใด ๆ อยู่ในระบบฐานข้อมูล"
        Crids.Close
        CriQy.Close
        Exit Sub
    End If
    CriDateLbl.Caption = convertdate(Format$(Date$, "dd-mm-yyyy"))
    CriGrd.FontBold = False
    CriGrd.Cols = 5
    CriGrd.Row = 0
    Dim wcol As Integer
    For wcol = 0 To 4
        CriGrd.Col = wcol
        Select Case wcol
            Case 0
                CriGrd.ColWidth(wcol) = 600
                CriGrd.Text = " ลำดับที่"
            Case 1

```

```

CriGrd.ColWidth(wcol) = 800
CriGrd.ColAlignment(wcol) = 2
CriGrd.Text = " คดีที่"

```

Case 2

```

CriGrd.ColWidth(wcol) = 1300
CriGrd.ColAlignment(wcol) = 2
CriGrd.Text = " วันที่"

```

Case 3

```

CriGrd.ColWidth(wcol) = 4500
CriGrd.ColAlignment(wcol) = 2
CriGrd.Text = " ข้อกล่าวหา"

```

Case 4

```

CriGrd.ColWidth(wcol) = 4500
CriGrd.ColAlignment(wcol) = 2
CriGrd.Text = " ผลคดี"

```

End Select

Next wcol

Call setfirstgrid(1)

End Sub

คำสั่งเมื่อมีการเรียกฟอร์ม (Load Form) DUP.FRM

```
Option Explicit
```

```
Dim Dupds As dynaset
```

```
Sub Form_Load ()
```

```
Set Dupds = db.CreateDynaset("Select * from DupCrime")
```

```
If Dupds.RecordCount = 0 Then
```

```
list1.Clear
```

```

list1.AddItem "( ตรวจไม่พบข้อมูลผู้กระทำผิดที่ซ้ำซ้อน )"
Exit Sub
Else
list1.Clear
Do Until Dupds.EOF
list1.AddItem Dupds("CARD_ID field") & " " & Dupds("NAME field") & " " &
Dupds("SURNAME field")
Dupds.MoveNext
Loop
End If
End Sub

```

คำสั่งเมื่อมีการเรียกฟอร์ม (Load Form) QUERYFOR.FRM

```

Option Explicit
Const Enable = True
Const Disable = False
Dim CaseRange As Integer
Dim CaseType As Integer
Dim GraphBy As Integer
Dim GColor(12) As Integer
Const GraphByType = 1
Const GraphByRange = 2
Const GraphByTypeRange = 3
Const GraphByRangeType = 4
Const GraphByTypeOneRange = 5
Const GraphByRangeOneType = 6
Dim dn As dynaset

```

```
Dim sSQL As String
```

```
Sub Form_Load ()
```

```
    'Set DB = OpenDatabase(DataPath, False, False)
```

```
    GColor(1) = 1
```

```
    GColor(2) = 2
```

```
    GColor(3) = 3
```

```
    GColor(4) = 4
```

```
    GColor(5) = 5
```

```
    GColor(6) = 6
```

```
    GColor(7) = 9
```

```
    GColor(8) = 10
```

```
    GColor(9) = 11
```

```
    GColor(10) = 12
```

```
    GColor(11) = 13
```

```
    GColor(12) = 14
```

```
    combo1.AddItem "มกราคม"
```

```
    combo1.AddItem "กุมภาพันธ์"
```

```
    combo1.AddItem "มีนาคม"
```

```
    combo1.AddItem "เมษายน"
```

```
    combo1.AddItem "พฤษภาคม"
```

```
    combo1.AddItem "มิถุนายน"
```

```
    combo1.AddItem "กรกฎาคม"
```

```
    combo1.AddItem "สิงหาคม"
```

```
    combo1.AddItem "กันยายน"
```

```
    combo1.AddItem "ตุลาคม"
```

```
    combo1.AddItem "พฤศจิกายน"
```

```
    combo1.AddItem "ธันวาคม"
```

```
    combo2.AddItem "มกราคม"
```

```
combo2.AddItem "กุมภาพันธ์"  
combo2.AddItem "มีนาคม"  
combo2.AddItem "เมษายน"  
combo2.AddItem "พฤษภาคม"  
combo2.AddItem "มิถุนายน"  
combo2.AddItem "กรกฎาคม"  
combo2.AddItem "สิงหาคม"  
combo2.AddItem "กันยายน"  
combo2.AddItem "ตุลาคม"  
combo2.AddItem "พฤศจิกายน"  
combo2.AddItem "ธันวาคม"  
List1.AddItem "ความผิดเกี่ยวกับทรัพย์"  
List1.AddItem "ความผิดเกี่ยวกับชีวิตร่างกาย"  
List1.AddItem "ความผิดตามพระราชบัญญัติจราจร"  
List1.AddItem "ความผิดเกี่ยวกับยาเสพติด"  
List1.AddItem "ความผิดตามพระราชบัญญัติการพนัน"  
List1.AddItem "ความผิดเกี่ยวกับเสรีภาพ"  
List1.AddItem "ความผิดเกี่ยวกับเพศ"  
List1.AddItem "ความผิดเกี่ยวกับความมั่นคงของประเทศ"  
List1.AddItem "ความผิดเกี่ยวกับการปลอมแปลง"  
List1.AddItem "ความผิดเกี่ยวกับองค์พระมหากษัตริย์ และราชวงศ์"  
List1.AddItem "ความผิดตามพระราชบัญญัติอื่นๆ"  
List1.AddItem "ความผิดเกี่ยวกับการเงิน เศรษฐกิจ การคลัง"  
text1.Text = Day(Date)  
text2.Text = Year(Date) + 543  
text3.Text = text1.Text  
text4.Text = text2.Text  
combo1.ListIndex = Month(Date) - 1
```



```
    combo2.ListIndex = combo1.ListIndex
    List1.ListIndex = 0
    Call SetGraph(Disable)
    Call SetCase(Disable)
    Call SetDate(Enable)
    Call SetDateRange(Disable)
    Call SetRange(Disable)
End Sub
```

คำสั่งเมื่อมีการเรียกฟอร์ม (Load Form) WARRANTD.FRM

```
Dim DN As dynaset
Dim sSQL As String
Sub Form_Load ()
    Combo1.AddItem "มกราคม"
    Combo1.AddItem "กุมภาพันธ์"
    Combo1.AddItem "มีนาคม"
    Combo1.AddItem "เมษายน"
    Combo1.AddItem "พฤษภาคม"
    Combo1.AddItem "มิถุนายน"
    Combo1.AddItem "กรกฎาคม"
    Combo1.AddItem "สิงหาคม"
    Combo1.AddItem "กันยายน"
    Combo1.AddItem "ตุลาคม"
    Combo1.AddItem "พฤศจิกายน"
    Combo1.AddItem "ธันวาคม"
    Text1.Text = Day(Date)
    Text2.Text = Year(Date) + 543
```

```

Combo1.ListIndex = Month(Date) - 1
End Sub

```

คำสั่งเมื่อมีการเรียกฟอร์ม (Load Form) SUMTFRM.FRM

```

Option Explicit

Dim Sumds As dynaset

Dim num1, num2, num3, num4, num5, num6, num7 As Integer

Dim num8, num9, num10, num11, num12, num13, num14, num15, num16, num17 As
    Integer

Sub Form_Load ()

DateTxt.Caption = convertdate(Format$(Date$, "dd-mm-yyyy"))

Set Sumds = db.CreateDynaset("Select case_id from Case")

If Sumds.RecordCount > 0 Then

    Sumds.MoveLast

    num1 = Sumds.RecordCount

    CaseTxt1.Caption = num1 & " คดี"

End If

Set Sumds = db.CreateDynaset("Select case_id as sumcase,count (*) as items from
    [crime record] group by Case_id")

If Sumds.RecordCount > 0 Then

    Sumds.MoveLast

    num2 = Sumds.RecordCount

    CaseTxt2.Caption = num2 & " คดี"

End If

If num1 > 0 Then

    num3 = num1 - num2

    CaseTxt3.Caption = num3 & " คดี"

```

```

End If
Set Sumds = db.CreateDynaset("Select Tol_off from case")
If Sumds.RecordCount > 0 Then
    Sumds.MoveFirst
    num4 = 0
    Do While Not Sumds.EOF
        num4 = num4 + Sumds!TOL_OFF
        Sumds.MoveNext
    Loop
    CriTxt1.Caption = num4 & " ราย"
End If
Set Sumds = db.CreateDynaset("Select criminal_id as sumvar,count (*) as items from
    [crime record] group by Criminal_id")
If Sumds.RecordCount > 0 Then
    Sumds.MoveLast
    num5 = Sumds.RecordCount
    CriTxt3.Caption = num5 & " ราย"
End If
If num4 > 0 Then
    num6 = num4 - num5
    CriTxt2.Caption = num6 & " ราย"
End If
Set Sumds = db.CreateDynaset("SELECT Count(ARREST_DATE) as ARRD FROM [crime
    record] WHERE ARREST_DATE <> ''")
If Sumds.RecordCount > 0 Then
    num16 = Sumds!ARRD
    CriTxt4.Caption = num16 & " คดี"
    CriTxt5.Caption = num5 - num16 & " คดี"

```

```

End If
Set Sumds = db.CreateDynaset("Select Warran_Id from [warrant of arrest] ")
If Sumds.RecordCount > 0 Then
    Sumds.MoveLast
    num7 = Sumds.RecordCount
    WarTxt1.Caption = num7 & " หมายเลข"
End If

Set Sumds = db.CreateDynaset("Select valid from [warrant of arrest] where valid = 'Y'")
If Sumds.RecordCount > 0 Then
    Sumds.MoveLast
    num8 = Sumds.RecordCount
    WarTxt2.Caption = num8 & " หมายเลข"
End If

If num7 > 0 Then
    num9 = num7 - num8
    WarTxt3.Caption = num9 & " หมายเลข"
End If

Set Sumds = db.CreateDynaset("Select case_finish from Case where case_finish = 'N'")
If Sumds.RecordCount > 0 Then
    Sumds.MoveLast
    num10 = Sumds.RecordCount
    TriTxt2.Caption = num10 & " คดี"
    TriTxt1.Caption = (num1 - num10) & " คดี"
End If

Set Sumds = db.CreateDynaset("SELECT CASE_ID,POL_FL,ATT_FL,JUD_FL FROM
[CRIME RECORD]")
If Sumds.RecordCount > 0 Then
    Sumds.MoveFirst

```

```

num11 = 0
    Sumds.FindFirst "pol_fl = 'Y'"
Do While Not Sumds.EOF
If Sumds.NoMatch Then
    Exit Do
Else
    num11 = num11 + 1
    Sumds.FindNext "POL_FL = 'Y'"
End If
Loop
RepTxt1.Caption = num11 & " คดี"
RepTxt2.Caption = num1 - num10 - num11 & " คดี"
Set Sumds = db.CreateDynaset("SELECT Count(ATT_FL) as ATTJy FROM [crime
    record] WHERE ATT_FL = 'Y'")
If Sumds.RecordCount > 0 Then
    num12 = Sumds!ATTjy
    RepTxt3.Caption = num12 & " คดี"
End If
Set Sumds = db.CreateDynaset("SELECT Count(ATT_FL) as ATTJn FROM [crime
    record] WHERE ATT_FL = 'N'")
If Sumds.RecordCount > 0 Then
    num13 = Sumds!ATTjn
    RepTxt4.Caption = num13 & " คดี"
End If
Set Sumds = db.CreateDynaset("SELECT Count(JUD_FL) as CoJy FROM [crime
    record] WHERE JUD_FL = 'Y'")
If Sumds.RecordCount > 0 Then
    num14 = Sumds!Cojy

```



```

RepTxt5.Caption = num14 & " คดี"
End If
Set Sumds = db.CreateDynaset("SELECT Count(JUD_FL) as CoJn FROM [crime
record] WHERE JUD_FL = 'N'")
If Sumds.RecordCount > 0 Then
num15 = Sumds!Cojn
RepTxt6.Caption = num15 & " คดี"
End If
End If
End Sub

```

คำสั่งเมื่อมีการเรียกฟอร์ม (Load Form) MENAGEUS.FRM

```

Option Explicit
Dim dspolice As dynaset
Dim CurLevel As Integer
Sub Form_Load ()
Set dspolice = db.CreateDynaset("SELECT * FROM police")
If dspolice.RecordCount > 0 Then
dspolice.MoveFirst
ShowPolice
End If
End Sub

```

คำสั่งเมื่อมีการเรียกฟอร์ม (Load Form) LOGFRM.FRM

```

Option Explicit
Dim logds As dynaset

```

```
Dim polds As dynaset
Dim Logqy As querydef
Sub Form_Load ()
    Set Logqy = db.OpenQueryDef("LogQry")
    Set logds = Logqy.CreateDynaset()
    Set polds = db.CreateDynaset("select * from police")
    Dim curPolld As String
    If logds.RecordCount = 0 Then
        MsgBox "ไม่มีบันทึกการแก้ไขปรับปรุงระบบ"
    End
End If
logds.MoveFirst
Dim wcol As Integer
grid1.FontBold = False
grid1.Cols = 9
grid1.Row = 0
For wcol = 0 To 8
    grid1.Col = wcol
    Select Case wcol
        Case 0
            grid1.ColWidth(wcol) = 600
            grid1.Text = "ครั้งที่"
        Case 1
            grid1.ColWidth(wcol) = 700
            grid1.ColAlignment(wcol) = 2
            grid1.Text = "รายการที่"
        Case 2
            grid1.ColWidth(wcol) = 1700
```

```
grid1.ColAlignment(wcol) = 2
```

```
grid1.Text = "      ผู้ปรับปรุง"
```

Case 3

```
grid1.ColWidth(wcol) = 900
```

```
grid1.ColAlignment(wcol) = 2
```

```
grid1.Text = "  วิธีการ"
```

Case 4

```
grid1.ColWidth(wcol) = 1000
```

```
grid1.ColAlignment(wcol) = 2
```

```
grid1.Text = "  ชื่อตาราง"
```

Case 5

```
grid1.ColWidth(wcol) = 900
```

```
grid1.ColAlignment(wcol) = 2
```

```
grid1.Text = "  ระเบียบที่"
```

Case 6

```
grid1.ColWidth(wcol) = 1200
```

```
grid1.ColAlignment(wcol) = 2
```

```
grid1.Text = "  เวลาเข้า"
```

Case 7

```
grid1.ColWidth(wcol) = 1200
```

```
grid1.ColAlignment(wcol) = 2
```

```
grid1.Text = "  เวลาออก"
```

Case 8

```
grid1.ColWidth(wcol) = 1200
```

```
grid1.ColAlignment(wcol) = 2
```

```
grid1.Text = "วันที่ดำเนินการ"
```

End Select

Next wcol

```
Dim wRow As Integer
wRow = 1 'First non-fixed row
'Set the number of rows in the grid
logds.MoveLast
grid1.Rows = logds.RecordCount + 1
'Set the column values, row-by-row
logds.MoveFirst
Do Until logds.EOF
    grid1.Row = wRow
    'Iterate the columns
    For wcol = 0 To 8
        grid1.Col = wcol
        If wcol = 2 Then
            curPolId = logds!PolId
            polds.FindFirst "PolId = '" & curPolId & '"'
            grid1.Text = polds!PolRANK & polds!PolNAME
        Else
            grid1.Text = If(IsNull(logds.Fields(wcol).Value), "", logds.Fields(wcol).Value)
        End If
    Next wcol
    logds.MoveNext
    wRow = wRow + 1
Loop
End Sub
```

คำสั่งเมื่อมีการเรียกฟอร์ม (Load Form) PASSWORD.FRM

Option Explicit

Dim dspolice As dynaset

Sub Form_Load ()

Set dspolice = db.CreateDynaset("select * from police where PolID = " &
CurPoliceID & "'")

End Sub



ประวัติผู้เขียน

พันตำรวจตรี สุวัฒน์ แจ่มยอดสุข เกิดเมื่อวันที่ 20 ธันวาคม 2504 ที่จังหวัดฉะเชิงเทรา สำเร็จการศึกษาชั้นมัธยมศึกษาปีที่ 3 ที่โรงเรียนเซนต์หลุยส์ จังหวัดฉะเชิงเทรา แล้วเข้าศึกษาต่อ ณ โรงเรียนเตรียมทหารเมื่อปีการศึกษา 2520 เป็นนักเรียนเตรียมทหารรุ่นที่ 20 จากนั้นเลือกเรียนเหล่าตำรวจที่โรงเรียนนายร้อยตำรวจ อำเภอสามพราน จังหวัดนครปฐม เป็นนักเรียนนายร้อยตำรวจรุ่นที่ 36 สำเร็จการศึกษาปริญญารัฐประศาสนศาสตรบัณฑิต (ตร.) เข้ารับราชการครั้งแรก เมื่อวันที่ 1 กุมภาพันธ์ 2526 ในตำแหน่ง รองสารวัตรสอบสวนสถานีตำรวจนครบาลหัวหมาก ต่อมาได้รับการแต่งตั้งไปดำรงตำแหน่ง รองสารวัตรงานการเงินและงบประมาณ กองกำกับการ 1 กองพลาธิการ ตำแหน่งนายเวรผู้บังคับการกองพลาธิการ ตำแหน่งรองสารวัตรแผนก 3 กองกำกับการสืบสวนสอบสวนตำรวจนครบาลพระนครเหนือ ตำแหน่งสารวัตรสอบสวนสถานีตำรวจภูธรอำเภอเมือง จังหวัดสมุทรปราการ และในปีพุทธศักราช 2535 ได้รับการแต่งตั้งให้ดำรงตำแหน่ง นายเวรหัวหน้าฝ่ายอำนวยการตำรวจ จนถึงปัจจุบัน