

รายการอ้างอิง

ภาษาไทย

- จารุวรรณ กันทะนิตย์. ความสัมพันธ์ระหว่างการเปิดรับสื่อมวลชนกับทัศนคติต่อเรื่อง
รกร่วมเพศของนักศึกษาในกรุงเทพมหานคร. วิทยานิพนธ์ปริญญาโท
ศาสตรมหาบัณฑิต ภาควิชาประชาสัมพันธ์ บัณฑิตวิทยาลัย จุฬาลงกรณ์มหา
วิทยาลัย, 2531.
- จีน แบร์รี่. “เพศศึกษาและสิ่งที่ควรรู้สำหรับผู้ชายที่จะแปลงเพศ” การสัมมนาทางวิชา
การที่โรงพยาบาลจุฬาฯ กรุงเทพฯ, 21 มิถุนายน 2541.
- งามพิศ สัตย์สงวน. การบริหารสังคม. ศูนย์การศึกษาต่อเนื่อง จุฬาลงกรณ์มหาวิทยาลัย,
2541.
- งามพิศ สัตย์สงวน . การวิจัยทางมนุษยวิทยา. (พิมพ์ครั้งที่ 4) สำนักพิมพ์แห่งจุฬา
ลงกรณ์มหาวิทยาลัย, 2542.
- งามพิศ สัตย์สงวน. ทัศนคติเกี่ยวกับเพศสัมพันธ์ของนักศึกษาไทยและอเมริกัน : การ
วิจัยข้ามวัฒนธรรมในประเทศอเมริกา. ในโลกาภิวัตน์ (2) 2541 หน้า 6-7
ถึง 6-43
- งามพิศ สัตย์สงวน. มนุษยวิทยากายภาพ: วิวัฒนาการทางกายภาพและวัฒนธรรม.
(บรรณาธิการ). กรุงเทพฯ ฯ: โรงพิมพ์ธรรมสภา, 2539.
- งามพิศ สัตย์สงวน. มนุษยวิทยาศาสนา ในรัฐศาสตร์ 50 ปี, 2541 หน้า 373-390.
- งามพิศ สัตย์สงวน. มิติทางวัฒนธรรมในการจัดพิธีภัณฑ์ท้องถิ่น ใน เอกสารประกอบ
การสัมมนาพิธีภัณฑ์ท้องถิ่นในประเทศไทย ศูนย์มานุษยวิทยาสิรินธร
มหาวิทยาลัยศิลปากร , 2541.
- งามพิศ สัตย์สงวน. สัมมนาวัฒนธรรมเมือง:ชุมชนเมืองและการเปลี่ยนแปลงในกรุงเทพ
มหานครและปริมณฑล. ศูนย์มานุษยวิทยาสิรินธรมหาวิทยาลัยศิลปากร.
กรุงเทพฯ ฯ, 2537.
- งามพิศ สัตย์สงวน. หลักมานุษยวิทยาวัฒนธรรม (พิมพ์ครั้งที่ 3) โรงพิมพ์ธรรมสภา,
2538.
- งามพิศ สัตย์สงวน.ศาสตร์และศิลป์ในการหาข้อมูล เอกสารประกอบการสัมมนาเชิง
ปฏิบัติเรื่องกลยุทธ์สู่ความสำเร็จในการวิจัย จัดโดยฝ่ายวิจัยจุฬาลงกรณ์
มหาวิทยาลัย, 2541.
- ชวนีย์ จันทร์น้อย. พฤติกรรมทางเพศและเจตคติของนักเรียนวัยรุ่น : กรณีศึกษาพฤติ
กรรมรกร่วมเพศ เขตการศึกษา 6. วิทยานิพนธ์ปริญญาโทวิทยาศาสตรมหา
บัณฑิต สาขาจิตวิทยาคลินิก บัณฑิตวิทยาลัย มหาวิทยาลัยมหิดล, 2533.

- ชิกมันด์ ฟรอยด์. พื้นฐานทฤษฎีจิตวิเคราะห์. แปลและเรียบเรียงโดย กิติกร มีทรัพย์.
กรุงเทพฯ ฯ สำนักพิมพ์หญิงสาว . 2529.
- ณรงค์ เส็งประชา. ปัญหาสังคม. กรุงเทพฯ ฯ สำนักพิมพ์อักษรบัณฑิต, 2525.
- ณรงค์ศักดิ์ ตะละภัก. “รักร่วมเพศ”. จุลสารศูนย์สุขวิทยาจิต. 7 (ธันวาคม): 18-23.
นิจพรรณ ไกรสิงห์เดชา. ปัจจัยทางจิต-สังคมในผู้ชายที่มาขอรับบริการผ่าตัดแปลง
เพศ. วิทยานิพนธ์ปริญญาจิตเวชศาสตร์มหาบัณฑิต บัณฑิตวิทยาลัย
จุฬาลงกรณ์มหาวิทยาลัย, 2539.
- บงกชมาศ เอกเอี่ยม. เกย์: กระบวนการพัฒนาและอารมณ์เอกลักษณ์รักร่วมเพศ.
วิทยานิพนธ์ปริญญาสังคมวิทยามหาบัณฑิต คณะสังคมวิทยาและมานุษยวิทยา
มหาวิทยาลัยธรรมศาสตร์, 2532.
- ประนอม สโรชมาน “รักร่วมเพศ.” วารสารธรรมศาสตร์ 10 (กันยายน): 164-179.
- ปรีชา เตียวตรานนท์. “เพศศึกษาและสิ่งที่ควรรู้สำหรับผู้ชายที่จะแปลงเพศ” การสัมมนา
ทางวิชาการที่โรงพยาบาลจุฬาลงกรณ์. กรุงเทพฯ ฯ: 21 มิถุนายน 2541.
- ผกา สัตยธรรม. การเปรียบเทียบความสัมพันธ์ในครอบครัวที่ให้การยอมรับเลี้ยงดูบุคคล
รักร่วมเพศกับบุคคลปกติ. วิทยานิพนธ์ปริญญาครุศาสตร์มหาบัณฑิต บัณฑิต
วิทยาลัย จุฬาลงกรณ์มหาวิทยาลัย, 2516.
- ผกา สัตยธรรม. สุขภาพจิตเด็ก. กรุงเทพมหานคร: โรงพิมพ์จุฬาลงกรณ์มหาวิทยาลัย,
2531.
- พงศ์สวัสดิ์ สวัสดิพงษ์. “ระเบียบวิธีวิจัยตามกรอบแนวคิดการปฏิสังสรรค์สัญลักษณ์
นิยม.” คณะสังคมวิทยาและมานุษยวิทยา มหาวิทยาลัยธรรมศาสตร์, มปป.
- พวงสร้อย วรกุล. สัมภาษณ์, 21 สิงหาคม 2541.
- เพ็ญมาส กำเนิดโชน. การยอมรับของครูต่อนักเรียนเกย์: ศึกษากรณีข้าราชการครูใน
โรงเรียนมัธยมศึกษาในกรุงเทพมหานคร 6 โรงเรียน. วิทยานิพนธ์ปริญญา
สังคมวิทยามหาบัณฑิต คณะสังคมวิทยาและมานุษยวิทยา มหาวิทยาลัย
ธรรมศาสตร์, 2528.
- ราตรี ธรรมนิยม. แก้ปัญหามุตรรัก. กรุงเทพฯ ฯ: โรงพิมพ์บูรพาสาส์นการพิมพ์, 2532.
- รุ่งกานดา พงศ์ธรรกุลพานิช. ความคิดเห็นของนักเรียนชายชั้นมัธยมศึกษาปีที่ 6 ต่อพวก
รักร่วมเพศชาย: กรณีศึกษากลุ่มโรงเรียนปีที่ 1 ของกรุงเทพมหานคร.
วิทยานิพนธ์ปริญญาสังคมสงเคราะห์ศาสตร์มหาบัณฑิต มหาวิทยาลัยธรรม-
ศาสตร์, 2530.
- วิฑูรย์ อึ้งประพันธ์. “เพศศึกษาและสิ่งที่ควรรู้สำหรับผู้ชายที่จะแปลงเพศ” การสัมมนา
ทางวิชาการที่โรงพยาบาลจุฬาลงกรณ์. กรุงเทพฯ ฯ: 21 มิถุนายน 2541.
- วันทนีย์ วากะลิน. ปัญหาพฤติกรรมทางเพศของมนุษย์กับงานสังคมสงเคราะห์.
กรุงเทพฯ ฯ: มหาวิทยาลัยธรรมศาสตร์, 2526.

- วันเพ็ญ บุญประกอบ. สำนักแห่งเพศ. นิตยสารคุณและหมอ. 26 (ธันวาคม 2527): 17-21.
- วัลลภ ปิยะมโนธรรม. คู่มือจิตแพทย์. กรุงเทพฯ: สำนักพิมพ์พิพิธการพิมพ์, 2532.
- วิจิตร บุญยะโทตระ. การรักษาโรคผื่นแพ้โดยวิธีคีัลยกรรม. วารสารรามธิบดี. 4 (กันยายน 2525): 54-61.
- มณีรัตน์ เพ็ญวุฒิราญ. รักร่วมเพศ. นิตยสารใกล้หมอ. 11 (9 ธันวาคม 2527): 23.
- มัทนา เซตม์. วิถีชีวิตและครอบครัวของหญิงรักหญิง. วิทยานิพนธ์ปริญญาสังคมวิทยา มหาวิทยาลัย คณะสังคมวิทยาและมานุษยวิทยา มหาวิทยาลัยธรรมศาสตร์, 2539.
- ยุทธชัย ดำรงมณี. โฮสต์: ชายบริการในบาร์สำหรับผู้หญิง. วิทยานิพนธ์ปริญญา สังคมวิทยามหาบัณฑิต คณะสังคมวิทยาและมานุษยวิทยา มหาวิทยาลัยธรรมศาสตร์, 2540.
- ศิริชัย จินดารัตน์. “เพศศึกษาและสิ่งที่ควรรู้สำหรับผู้ชายที่จะแปลงเพศ” การสัมมนา ทางวิชาการที่โรงพยาบาลจุฬาลงกรณ์. กรุงเทพฯ: 21 มิถุนายน 2541.
- ศุภิมา นฤมล. กระบวนการกลายเป็นหมอนวด: กรณีศึกษาหญิงบริการในสถานบริการ ออบอบนวด. วิทยานิพนธ์ปริญญาสังคมวิทยามหาบัณฑิตคณะสังคมวิทยาและ มานุษยวิทยามหาวิทยาลัยธรรมศาสตร์, 2538.
- สมโภชน์ สุขวัฒนา. รักร่วมเพศ ภาวะที่สังคมเริ่มยอมรับ. นิตยสารใกล้หมอ. ปีที่ 4 (6 มิถุนายน 2529)
- สมพงษ์ สุวรรณวลัยกร. “เพศศึกษาและสิ่งที่ควรรู้สำหรับผู้ชายที่จะแปลงเพศ” การ สัมมนาทางวิชาการที่โรงพยาบาลจุฬาลงกรณ์. กรุงเทพฯ: 21 มิถุนายน 2541.
- สมศรี เปี่ยมสมบูรณ์. รายงานการวิจัย ปัญหาการร่วมเพศชาย : การศึกษากรณีกลุ่มเกย์ นักแสดงในเมืองพัทยา เสนอ คณะสังคมวิทยาและมานุษยวิทยา มหาวิทยาลัย ธรรมศาสตร์, สิงหาคม 2529.
- สัญญา สัญญาวิวัฒน์. ทฤษฎีสังคมวิทยา เนื้อหา การสร้าง การประเมินค่า และการ ใช้ประโยชน์เบื้องต้น, กรุงเทพฯ: จุฬาลงกรณ์มหาวิทยาลัย, 2540.
- สัญญา สัญญาวิวัฒน์. ทฤษฎีสังคมวิทยา การสร้าง การประเมินค่า และการใช้ประโยชน์. พิมพ์ครั้งที่ 3. กรุงเทพฯ: จุฬาลงกรณ์มหาวิทยาลัย, 2529.
- สัญญา สัญญาวิวัฒน์. สังคมวิทยาการเมือง: หลักการและการประยุกต์, พิมพ์ครั้งที่ 2. กรุงเทพฯ : สำนักพิมพ์เจ้าพระยา, 2532.
- สัญญา สัญญาวิวัฒน์. สังคมวิทยาปัญหาสังคม, พิมพ์ครั้งที่ 2. กรุงเทพฯ: สำนักพิมพ์ จุฬาลงกรณ์, 2542.
- สิงหนาท อุตสาหะ และ พรรณีภา ต่วนโสภณ. ความรู้เรื่องเกย์สำหรับคนที่ไม่ใช่เกย์. กรุงเทพฯ : โรงพิมพ์จุฬาลงกรณ์มหาวิทยาลัย, 2526.

- สุชาติ และ วรณี โสมประยูร. เพศศึกษา. กรุงเทพฯ: ไทยวัฒนาพานิช, 2531.
- สุพัทธรา สุภาพ. สังคมวิทยา. กรุงเทพฯ: สำนักพิมพ์ไทยวัฒนาพานิช, 2541.
- สุพัทธรา สุภาพ. ปัญหาสังคม. กรุงเทพฯ: สำนักพิมพ์ไทยวัฒนาพานิช, 2541.
- สุพัทธรา สุภาพ. สังคมและวัฒนธรรม: ค่านิยม: ครอบครัวยุคใหม่: ศาสนา: ประเพณี. กรุงเทพฯ: สำนักพิมพ์ไทยวัฒนาพานิช, 2541.
- สุพัทธรา สุภาพ. จับใจคน จับใจงาน (เล่ม1) กรุงเทพฯ: สำนักพิมพ์ไทยวัฒนาพานิช, 2541.
- สุพัทธรา สุภาพ. จับใจคน จับใจงาน (เล่ม2) กรุงเทพฯ: สำนักพิมพ์ไทยวัฒนาพานิช, 2541.
- สุพัทธรา สุภาพ. จับใจคน จับใจงาน (เล่ม3). กรุงเทพฯ: สำนักพิมพ์ไทยวัฒนาพานิช, 2541.
- สุพัทธรา สุภาพ. จับใจคน จับใจงาน (เล่ม4). กรุงเทพฯ: สำนักพิมพ์ไทยวัฒนาพานิช, 2541.
- สุพัทธรา สุภาพ. เรื่องวุ่น...วัยรุ่นไฮเทค. กรุงเทพฯ: สำนักพิมพ์ไทยวัฒนาพานิช, 2538.
- สุพัทธรา สุภาพ. เทคนิคการหาแฟน และการอยู่กับคู่อย่างเป็นสุข. กรุงเทพฯ: สำนักพิมพ์ไทยวัฒนาพานิช, 2538.
- สุวัทนา อารีพรรค. “เพศศึกษาและสิ่งที่ควรรู้สำหรับผู้ชายที่จะแปลงเพศ” การสัมมนาทางวิชาการที่โรงพยาบาลจุฬาลงกรณ์. กรุงเทพฯ: 21 มิถุนายน 2541.
- สุวัทนา อารีพรรค. กามวิปริต. กรุงเทพฯ: จุฬาลงกรณ์มหาวิทยาลัย, 2528.
- เสรี วงศ์มณฑา. การสัมมนาผลงานวิจัย “อิทธิพลของความรุนแรงในโทรทัศน์ต่อเยาวชนไทย” สำนักงานส่งเสริมและประสานงานเยาวชนแห่งชาติ. กรุงเทพฯ, 2533.
- อานันท์ สุนทรธำมรงค์. “เพศศึกษาและสิ่งที่ควรรู้สำหรับผู้ชายที่จะแปลงเพศ” การสัมมนาทางวิชาการที่โรงพยาบาลจุฬาลงกรณ์. กรุงเทพฯ: 21 มิถุนายน 2541.
- อรุณ เขาวินาศรัย, พท.นายแพทย์. “ความผิดปกติทางเพศในผู้ป่วยไทย” วารสารสมาคมแพทย์แห่งประเทศไทย. ปีที่ 16 (2 เมษายน 2540).
- อุดมศิลป์ ศรีแสงนาม. “เลี้ยงบุตรอย่างไรไม่ผิดเพศ.” วารสารหมอชาวบ้าน 103 (พฤศจิกายน 2530): 20-27.
- อเนก อารีพรรค. “เพศศึกษาและสิ่งที่ควรรู้สำหรับผู้ชายที่จะแปลงเพศ” การสัมมนาทางวิชาการที่โรงพยาบาลจุฬาลงกรณ์. กรุงเทพฯ: 20 มิถุนายน 2541.
- อัมพล สุอำพัน. “เพศศึกษาและสิ่งที่ควรรู้สำหรับผู้ชายที่จะแปลงเพศ” การสัมมนาทางวิชาการที่โรงพยาบาลจุฬาลงกรณ์. กรุงเทพฯ: 21 มิถุนายน 2541.

ภาษาอังกฤษ

Arno Karlen. Sexuality and Homosexuality: A New View , New York: W.W.

Noton & Company Inc., 1971: P. 4.

Benger , Raymond M. What is a Homosexual?:A Definitional Model.Work 28
(March-April 1983) :132-135.

Banton,Michael.Anthropological Approaches to the Study of Religion.London :
Tavisbook publication ,1973.

Benjamin, H., Transvestism and Transexualism as Psycho. Somatic and
Somato-psychic Syndromes. America Journal of Psychotherapy. 8
(1965): 219-230.

Bieber, I. Sexual Deviation II: Homosexuality Comprehensive Textbook of
Psychiatry New York: Frudmand and Kaplan, Williams & Wilkins
Company, 1967: 968-969.

Blumer, H. Smyblic Interaction:Perspective and Method. New York: Prentice-
Hall, 1969.

Hart, J. and Richardson, D. The theory and practice of Homosexuality. London:
Rontledge& Kegen paull, 1981.

Johnstone,Ronald L.Leligion in Society:A Sociology of Religion. 4 edition. New
Jersey : Prentice Hall, 1992.

Kaplan,Haroldi,Sandock,and Benjamin J. Comprehensive Textbook of Psychiatry.
Battimore: Willjams &Wilkins, 1984.

Lessa,William A.and Vogt,Evon Z. Reader in Comparative Religion : An
Anthropological Approach. NewYork: Haper & Row Publishers,1979.

Mol,Hans.Identity and the Sacreit: A Sketch for a new Social Scientific theory of
Religion.Oxford : Basil Black Well,1976.

Morns,Brian. Anthropological Studies of Religion:An Introductory Text.Cambdge
University Prass,1989.

- Munn, Nancy D. "Symbolic in a Ritual context: Aspects of Symbolic Active" Hand Booc of Social and Cultural Anthropology, Chicaco, 1973.
- Michael Schofield. Sociological Aspects of Homosexuality, A Comparative Study of Three Types of Homosexuals. Boston: Little, Brown and Company, 1965.
- Newcomb, Micheal D. The Roles of Percieced Relative Parent Personarity in the Development of Heterosexual, Homosexuals, and Transverlites. Psychological Abstract 73(March 1986) : 692.
- Ngampit Satsanguan and Suparvadee Mitrsoomwang "The Role of Chulalongkorn University in Process of Urban and Rural Community Development" in Asaihl Thailand Journal (pp.79-96), Val 1, Nov.1998.
- Powell, Robert Earl. "Homosexual Behavior and the school Counselor" The school Counselor .34 (January 1987): 202-208.
- Stroms, Micheal D. "A Theroy of Erotic Orientation Development" Psychological .Review 88, (1981):340-353.
- Terman and C.C. Miles, Sex and Personality . New York: McGraw Hill, 1963.
- Tryker S. Smybolic Interactionism : A social Structural Version. Menlo Park, Ca.: Benjamin/Cummings, 1980.
- Turner, Bryan S. Religion and Social Theory. London: Sage Publications, 1991.
- Weigert, Andraw J. Society and Identity : Toward a Sociological Psychology. Conbridge University Press, 1986.
- Wolf, Michelle A. Gay people, Sex, and the Media/edited. New york : Harrington Park, 1991.
- Yahoo! News AP Headlines. Britain Gay Age of Consent Voted On, [http://search. News.yahoo.com](http://search.News.yahoo.com), Monday March 1, 1999.
- Yahoo! News AP Headlines. Charch Vote for Gay Elder is Upheld, <http://search. News.yahoo.com>, Saturday, 1999.
- Yahoo! News AP Headlines. Man Killed Because He Was Gay, <http://search. News.yahoo.com>, Thursday March 4, 1999.

ภาคผนวก ก

แบบสำรวจ “การตัดสินใจแปลงเพศ”

แบบสำรวจนี้เป็นเรื่องเกี่ยวกับการตัดสินใจแปลงเพศ จึงใคร่ขอความร่วมมือในการให้ข้อมูล และขอเรียนว่าไม่มีการระบุชื่อผู้ตอบ เพราะเป็นการวิเคราะห์แบบส่วนรวม

แบบสอบถามมี 2 ส่วน คือ

ส่วนที่ 1 ข้อมูลเกี่ยวกับสถานภาพส่วนตัว

ส่วนที่ 2 ข้อมูลหลังการแปลงเพศแล้ว

ขอขอบคุณที่กรุณาให้ข้อมูล

ฝนทอง พันธุ์ถ้วน

(นิสิตปริญญาโทภาควิชาสังคมวิทยาและมานุษยวิทยา)

คณะรัฐศาสตร์ จุฬาลงกรณ์มหาวิทยาลัย

ตอนที่ 1

โปรดใส่เครื่องหมาย ✓ ลงใน หน้าข้อความที่เป็นคำตอบของท่านลงในช่องว่างให้สมบูรณ์ และโปรดเติมคำลงในช่องว่างที่กำหนดให้

1. อายุ.....ปี.....เดือน (เกิดวันที่.....เดือน.....ปี.....พ.ศ.....)
2. เชื้อชาติ..... สัญชาติ..... ศาสนา.....
3. ภูมิลำเนาเดิม กรุงเทพฯ ฯ ต่างจังหวัด โปรดระบุ
4. ภูมิลำเนาปัจจุบัน กรุงเทพฯ ฯ ต่างจังหวัด โปรดระบุ
5. สมาชิกในครอบครัวมีคน ได้แก่.....
6. ผู้ที่มีอำนาจมากที่สุดในการครอบครัวของท่านคือ.....
7. บุคคลที่เลี้ยงดูท่านในช่วงก่อนอายุ 5 ขวบคือ (ตอบได้มากกว่า 1 ท่าน).....
8. บุคคลที่เลี้ยงดูท่านในช่วงอายุหลัง 5 ขวบคือ (ตอบได้มากกว่า 1 ท่าน).....
9. ปัจจุบันอาศัยอยู่กับ พ่อ-แม่ เพื่อน
 พ่อ ญาติ
 แม่ อื่น ๆ โปรดระบุ
10. ท่านแยกตัวออกมาจากครอบครัวตั้งแต่อายุ.....ปี เพราะสาเหตุ.....
.....
.....
11. ท่านไม่ได้อยู่กับพ่อตั้งแต่อายุ.....ปี เพราะสาเหตุ.....
12. ท่านไม่ได้อยู่กับแม่ตั้งแต่อายุ.....ปี เพราะสาเหตุ.....
13. พ่อ ยังมีชีวิตอยู่ (ปัจจุบันมีอายุ.....ปี) ถึงแก่กรรม (ขณะที่ผู้ตอบมีอายุ.....ปี)
อาชีพของพ่อคือ.....รายได้ต่อเดือน.....
14. แม่ ยังมีชีวิตอยู่ (ปัจจุบันมีอายุ.....ปี) ถึงแก่กรรม (ขณะที่ผู้ตอบมีอายุ.....ปี)
อาชีพของแม่คือ.....รายได้ต่อเดือน.....
15. ความสัมพันธ์ระหว่างพ่อกับแม่
 แยกกันอยู่ อยู่ด้วยกัน หย่าร้าง สมรสใหม่

16. ความสัมพันธ์ระหว่างพ่อกับแม่ (กรณีหย่าร้าง แยกกันอยู่หรือถึงแก่กรรมโปรดระบุความสัมพันธ์ระหว่างอยู่ด้วยกัน เลือกตอบได้มากกว่า 1 ข้อ

- ชีวิตสมรสราบรื่นดี ห่างเหิน เย็นชาต่อกัน
- ชัดแย้งทะเลาะวิวาทกัน บางครั้งราบรื่นบางครั้งมีปัญหา
- พ่อมีอำนาจในการตัดสินใจปัญหาในครอบครัว แม่มีอำนาจในการตัดสินใจปัญหาในครอบครัว
- ทั้งพ่อและแม่มีอำนาจในการตัดสินใจปัญหาในครอบครัว
- ทั้งพ่อและแม่ไม่มีอำนาจในการตัดสินใจปัญหาในครอบครัว
- อื่น ๆ โปรดระบุ

17. ท่านคิดว่าครอบครัวของท่านอบอุ่นหรือไม่

- อบอุ่น เพราะ

.....

ไม่อบอุ่น เพราะ

.....

18. พ่อได้คาดหวังในเพศของท่านตั้งแต่อยู่ในครรภ์หรือไม่

- ไม่ได้คาดหวัง
- คาดหวังอยากได้ลูกผู้ชาย เพราะ.....

.....

คาดหวังอยากได้ลูกผู้หญิง เพราะ.....

.....

19. เมื่อท่านเกิดมาพ่อพอใจกับเพศของท่านหรือไม่

- พอใจ ไม่พอใจ
- รับผิดชอบแม้จะไม่ใช้เพศที่ต้องการ

20. แม่ได้คาดหวังเพศของลูกตั้งแต่อยู่ในครรภ์หรือไม่

- ไม่ได้คาดหวัง
- คาดหวังอยากได้ลูกผู้ชาย เพราะ.....

.....

คาดหวังอยากได้ลูกผู้หญิง เพราะ.....

.....

21. เมื่อท่านเกิดมาแม่พึงพอใจกับเพศของท่านหรือไม่

- พอใจ ไม่พอใจ
- รับผิดชอบแม้จะไม่ใช้เพศที่ต้องการ

22. ในวัยเด็กพ่อแม่หรือผู้เลี้ยงดูของท่านมักชอบให้ท่านแต่งกายเลียนแบบเพศตรงข้าม
- ใช่ เพราะ.....
- ไม่ใช่ เพราะ
23. ของเล่นส่วนใหญ่ของท่านที่ได้รับจากพ่อแม่หรือผู้เลี้ยงดูของท่าน คือ (โปรดระบุ).....
-
24. พ่อเลี้ยงดูท่านให้ท่านเป็นเพศที่ตรงข้ามกับความเป็นจริง
- ใช่ เพราะ.....
-
- ไม่ใช่ เพราะ
-
25. แม่เลี้ยงดูท่านให้ท่านเป็นเพศที่ตรงข้ามกับความเป็นจริง
- ใช่ เพราะ.....
-
- ไม่ใช่ เพราะ
-
26. พ่อเลี้ยงดูท่านแบบไหน
- เลี้ยงดูท่านแบบเด็กผู้ชาย คือ.....
-
- เลี้ยงดูท่านแบบเด็กผู้หญิง คือ.....
-
- เลี้ยงดูท่านแบบอื่น ๆ คือ.....
-

27. แม่เลี้ยงดูท่านแบบไหน

เลี้ยงดูท่านแบบเด็กผู้ชาย คือ.....

.....

เลี้ยงดูท่านแบบเด็กผู้หญิง คือ.....

.....

เลี้ยงดูท่านแบบอื่น ๆ คือ.....

.....

28. การแสดงออกของพ่อที่มีต่อลูก (เลือกตอบได้เพียง 1 ข้อ)

รักลูกเท่ากัน รักลูกไม่เท่ากัน

รักลูกชายมากกว่าลูกสาว รักลูกสาวมากกว่าลูกชาย

ไม่รักลูกคนใดเลย อื่น ๆ ระบุ.....

29. การแสดงออกของแม่ที่มีต่อลูก (เลือกตอบได้เพียง 1 ข้อ)

รักลูกเท่ากัน รักลูกไม่เท่ากัน

รักลูกชายมากกว่าลูกสาว รักลูกสาวมากกว่าลูกชาย

ไม่รักลูกคนใดเลย อื่น ๆ ระบุ.....

30. ลักษณะเด่นของพ่อ (เลือกตอบได้มากกว่า 1 ข้อ)

เป็นผู้นำ อบอุน เจ้าระเบียบ เย็นชา ห้างเหิน

อ่อนแอ สมยอม แข็งกระด้าง น่านับถือ มีเสน่ห์

ไม่น่านับถือ ไม่มีเหตุผล อื่น ๆ โปรดระบุ

31. ลักษณะเด่นของแม่ (เลือกตอบได้มากกว่า 1 ข้อ)

เป็นผู้นำ อบอุน เจ้าระเบียบ เย็นชา ห้างเหิน

อ่อนแอ สมยอม แข็งกระด้าง น่านับถือ มีเสน่ห์

ไม่น่านับถือ ไม่มีเหตุผล อื่น ๆ โปรดระบุ

32. ความสัมพันธ์ระหว่างพ่อกับท่าน (เลือกตอบได้มากกว่า 1 ข้อ)

รักใคร่สนิทสนมกันดี ให้โอกาสตัดสินใจในเรื่องต่าง ๆ

มีความขัดแย้งกันเสมอ มีเวลาให้ลูก ๆ

ชอบบังคับเข้มงวด ไม่ให้โอกาสในการคบหาบุคคลอื่น

ห้างเหินไม่เอาใจใส่ ปฏิบัติกับท่านเหมือนท่านเป็นเด็กผู้หญิง

ปฏิบัติกับท่านเหมือนท่านเป็นเด็กผู้ชาย เอาใจใส่ปกป้องมากเกินไป

- อื่น ๆ โปรดระบุ
33. ความสัมพันธ์ระหว่างแม่กับท่าน (เลือกตอบได้มากกว่า 1 ข้อ)
- | | |
|---|--|
| <input type="checkbox"/> รักใคร่สนิทสนมกันดี | <input type="checkbox"/> ให้โอกาสตัดสินใจในเรื่องต่าง ๆ |
| <input type="checkbox"/> มีความขัดแย้งกันเสมอ | <input type="checkbox"/> มีเวลาให้ลูก ๆ |
| <input type="checkbox"/> ชอบบังคับเข้มงวด | <input type="checkbox"/> ไม่ให้โอกาสในการคบหาบุคคลอื่น |
| <input type="checkbox"/> ห่วงเหินไม่เอาใจใส่ | <input type="checkbox"/> ปฏิบัติกับท่านเหมือนท่านเป็นเด็กผู้หญิง |
| <input type="checkbox"/> ปฏิบัติกับท่านเหมือนท่านเป็นเด็กผู้ชาย | <input type="checkbox"/> เอาใจใส่ปกป้องมากเกินไป |
| <input type="checkbox"/> อื่น ๆ โปรดระบุ | |

34. ความสัมพันธ์ของท่านที่มีต่อพ่อเป็นเช่นไร

- โกลสีด เพราะ
- ห่วงเหิน เพราะ

35. คิดว่าความสัมพันธ์ของท่านที่มีต่อแม่เป็นเช่นไร

- โกลสีด เพราะ

- ห่วงเหิน เพราะ

36. บุคคลใดในครอบครัวที่ท่านมีความชื่นชอบและประทับใจและนำมาเป็นแบบอย่าง/เลียนแบบ เช่นในเรื่องของการแต่งกาย ทำทาง การแสดงออก เป็นต้น โปรดระบุ พร้อมทั้งยกเหตุผลอ้างอิง (ตอบได้มากกว่า 1 บุคคล).....

37. เมื่อท่านเกิดความรู้สึกว่ามีพฤติกรรมที่ต่างไปจากเพศของตนเองพ่อท่านลงโทษท่านหรือไม่

- ลงโทษ อย่างไร.....

- ไม่ลงโทษ เพราะ.....

38. เมื่อท่านเกิดความรู้สึกว่ามีพฤติกรรมที่ต่างไปจากเพศของตนเองพ่อท่านลงโทษท่านหรือไม่ เช่น เมื่อท่านแต่งกายเลียนแบบผู้หญิง หรือเล่นตุ๊กตา
- ลงโทษ อย่างไร.....
-
- ไม่ลงโทษ เพราะ.....
-
39. ในวัยเด็กพ่อของท่านให้โอกาสท่านทำในสิ่งต่าง ๆ ที่ท่านต้องการทำอย่างอิสระหรือไม่ เช่น เมื่อท่านแต่งกายเลียนแบบผู้หญิง หรือเล่นตุ๊กตา
- อิสระ เพราะ.....
- ไม่อิสระ เพราะ.....
- อื่น ๆ โปรดระบุ.....
40. ในวัยเด็กแม่ของท่านให้โอกาสท่านทำในสิ่งต่าง ๆ ที่ท่านต้องการทำอย่างอิสระหรือไม่ เช่น เมื่อท่านแต่งกายเลียนแบบผู้หญิง หรือเล่นตุ๊กตา
- อิสระ เพราะ.....
- ไม่อิสระ เพราะ.....
-
- อื่น ๆ โปรดระบุ.....
-
41. จำนวนพี่น้องร่วมพ่อแม่ในครอบครัว (รวมทั้งตัวท่าน).....คน
- ท่านเป็นบุตรลำดับที่.....ของครอบครัว
- พี่ชาย.....คน อายุ.....ปี
- พี่สาว.....คน อายุ.....ปี
- น้องชาย.....คน อายุ.....ปี
- น้องสาว.....คน อายุ.....ปี
42. ท่านสนิทกับพี่หรือน้องคนไหนมากที่สุด.....เพศ.....
43. ความสัมพันธ์ระหว่างท่านกับพี่น้อง (เลือกตอบได้มากกว่า 1 ข้อ)
- ช่วยเหลือเกื้อกูลกันดีในหมู่พี่น้อง ทะเลาะวิวาทกันเสมอ
- แข่งขันซึ่งดีซึ่งเด่นในหมู่พี่น้อง สนิทกับพี่ผู้ชาย เพราะ.....
- รู้สึกด้อยกว่าพี่น้องคนอื่น ๆ
- สนิทกับน้องผู้ชาย เพราะ.....

สนิทกับพี่ผู้หญิง เพราะ.....

.....

สนิทกับพี่ผู้หญิง เพราะ.....

.....

สนิทกับน้องผู้หญิง เพราะ.....

.....

44. ท่านคิดว่าครอบครัวมีส่วนทำให้ท่านตัดสินใจแปลงเพศใช่หรือไม่

ใช่ เพราะ.....

.....

ไม่ใช่ เพราะ.....

.....

อื่น ๆ โปรดระบุ.....

.....

45. ท่านคิดว่าเพื่อนมีอิทธิพลต่อพฤติกรรมที่ต่างไปจากเพศชายของท่านหรือไม่

ใช่ เพราะ.....

.....

ไม่ใช่ เพราะ.....

46. ในวัยเด็ก (เท่าที่ท่านจำความได้) ท่านมักจะมีเพื่อนสนิทเป็น

ทั้งเพศชายและเพศหญิงเท่ากัน เพราะ.....

.....

ชายมากกว่าหญิง เพราะ.....

.....

หญิงมากกว่าชาย เพราะ.....

.....

อื่น ๆ โปรดระบุ

47. ท่านได้รับความอบอุ่นหรือไม่จากกลุ่มเพื่อนในวัยเด็ก

อบอุ่น เพราะ.....

ไม่อบอุ่น เพราะ.....

48. ในวัยเรียนท่านมักจะมีเพื่อนสนิทเป็นเพศหญิงหรือเพศชายมากกว่ากัน

ทั้งเพศชายและเพศหญิงเท่ากัน เพราะ

ชายมากกว่าหญิง เพราะ.....

หญิงมากกว่าชาย เพราะ.....

อื่น ๆ โปรดระบุ

49. ในวัยเรียนท่านได้รับความอบอุ่นจากกลุ่มเพื่อนชายหรือไม่

อบอุ่น เพราะ.....

ไม่อบอุ่น เพราะ.....

50. กลุ่มเพื่อนในวัยเรียนท่านได้รับความอบอุ่นจากกลุ่มเพื่อนหญิงหรือไม่

อบอุ่น เพราะ.....

ไม่อบอุ่น เพราะ.....

51. ท่านชอบมีเพื่อนเพศใดมากที่สุด

ชาย

หญิง

ทั้งหญิงและชาย

เพราะ.....

52. ปัจจุบันนี้ท่านมีเพื่อนที่สนิทมากที่สุดเป็นเพศหญิงหรือเพศชาย

ทั้งเพศชายและเพศหญิงเท่ากัน เพราะ.....

ชายมากกว่าหญิง เพราะ.....

หญิงมากกว่าชาย เพราะ.....

อื่น ๆ โปรดระบุ.....

53. กลุ่มเพื่อนในปัจจุบันนี้ของท่าน ท่านได้รับความอบอุ่นหรือไม่

อบอุ่น เพราะ.....

ไม่อบอุ่น เพราะ.....

54. ท่านมีเพื่อนสนิทจำนวน.....คน

55. เวลาที่ท่านไปเที่ยวกับเพื่อนสนิทของท่าน สถานที่ที่ท่านชอบไปมากที่สุดคือ.....

เพราะ.....

56. เพื่อนชายของท่านให้คำปรึกษาในการตัดสินใจแปลงเพศของท่านหรือไม่

ให้ความคิดเห็น เพราะ.....

.....

ไม่ให้ความคิดเห็น เพราะ.....

.....

57. เพื่อนหญิงของท่านให้คำปรึกษาในการตัดสินใจแปลงเพศของท่านหรือไม่

ให้ความคิดเห็น เพราะ.....

ไม่ให้ความคิดเห็น เพราะ.....

.....

58. คำแนะนำของเพื่อนมีผลต่อการตัดสินใจแปลงเพศของท่านหรือไม่

มีผล เพราะ.....

.....

ไม่มีผล เพราะ.....

.....

59. เมื่อท่านแปลงเพศแล้ว เพื่อนชายของท่านรู้สึกอย่างไร

เห็นด้วย เพราะ.....

.....

ไม่เห็นด้วย เพราะ.....

.....

60. เมื่อท่านแปลงเพศแล้ว เพื่อนหญิงของท่านรู้สึกอย่างไร

เห็นด้วย เพราะ.....

.....

ไม่เห็นด้วย เพราะ.....

.....

61. เพื่อนมีอิทธิพลต่อการตัดสินใจแปลงเพศของท่านใช่หรือไม่

ใช่ เพราะ.....

.....

ไม่ใช่ เพราะ.....

.....

อื่น ๆ โปรดระบุ.....

.....

62. ท่านจบการศึกษา ชั้น.....

ไม่เคยเรียน ระดับประถมศึกษา

ระดับชั้นมัธยม ระดับอนุปริญา

ระดับปริญาตรี ระดับสูงกว่าปริญาตรี

63. การศึกษาระดับชั้นประถมท่านเรียนโรงเรียน

สหศึกษา ชายล้วน

64. การศึกษาระดับชั้นมัธยมศึกษาท่านเรียนโรงเรียน

สหศึกษา ชายล้วน

65. ท่านคิดว่าโรงเรียนมีส่วนทำให้ท่านเกิดความคิดอยากจะเป็นผู้หญิงหรือไม่

มีส่วน เพราะ.....

.....

ไม่มีส่วน เพราะ.....

.....

66. ท่านคิดว่าโรงเรียนมีส่วนทำให้ท่านมีพฤติกรรมที่อยากจะเป็นผู้หญิง เช่น การนุ่งกระโปรง การแต่งหน้าใช่หรือไม่

มีส่วน เพราะ.....

.....

ไม่มีส่วน เพราะ.....

.....

อื่น ๆ โปรดระบุ.....

.....

67. ท่านคิดว่าท่านได้เรียนรู้บทบาทที่ต่างไปจากเพศของท่านในจากครูผู้ชายใช่หรือไม่

ใช่ เพราะ.....

.....

ไม่ใช่ เพราะ.....

.....

อื่น ๆ โปรดระบุ.....

.....

68. ท่านคิดว่าท่านได้เรียนรู้บทบาทที่ต่างไปจากเพศของท่านจากครูผู้หญิงใช่หรือไม่

ใช่ เพราะ.....

.....

ไม่ใช่ เพราะ.....

.....

อื่น ๆ โปรดระบุ.....

.....

69. ใครมีอิทธิพลต่อการแสดงบทบาทที่ตรงกันข้ามกับเพศของท่าน

ครูผู้ชาย ครูผู้หญิง

เพราะ.....

.....

70. เมื่อเวลาที่มีกิจกรรมการแสดงในโรงเรียน ท่านมักได้รับบทเป็น

แสดงเป็นตัวละครทั้งเพศชายและเพศหญิง เพราะ.....

.....

แสดงเป็นตัวละครเพศชาย เพราะ.....

.....

แสดงเป็นตัวละครเพศหญิง เพราะ.....

.....

71. ท่านมักชอบการแสดงละครที่เป็นแสดงเป็น

แสดงเป็นตัวละครเพศชาย เพราะ.....

.....

แสดงเป็นตัวละครเพศหญิง เพราะ.....

.....

72. ครูมักชื่นชมท่านเสมอ ๆ เมื่อท่านมีกิริยามารยาทเรียบร้อยเหมือนเด็กผู้หญิง

ใช่ เพราะ.....

.....

ไม่ใช่ เพราะ.....

.....

73. ท่านคิดว่าโรงเรียนมีส่วนในการทำให้ท่านตัดสินใจแปลงเพศใช่หรือไม่

ใช่ เพราะ.....

.....

ไม่ใช่ เพราะ.....

.....

อื่น ๆ โปรดระบุ.....

.....

74. สิ่งแวดล้อมในโรงเรียน (กิจกรรมด้านต่าง ๆ รวมทั้งบรรยากาศ มีส่วนทำให้ท่านแสดงบทบาทที่ต่างกับเพศของท่านหรือไม่

ใช่ เพราะ.....

.....

ไม่ใช่ เพราะ.....

.....

อื่น ๆ โปรดระบุ.....

.....

75. ท่านคิดว่าโรงเรียนมีส่วนในการตัดสินใจแปลงเพศของท่านใช่หรือไม่

ใช่ เพราะ.....

.....

ไม่ใช่ เพราะ.....

อื่น ๆ โปรดระบุ.....

.....

76. ท่านทำงานเมื่ออายุ.....ปี สาเหตุที่ต้องออกมาทำงานเพราะ

77. งานที่ทำคือ.....

78. ท่านชอบงานที่ท่านทำหรือไม่

ชอบ เพราะ.....

.....

ไม่ชอบ เพราะ.....

.....

79. ปัจจุบันท่านประกอบอาชีพ (โปรดระบุอาชีพที่แน่นอน).....

80. รายได้ (ต่อเดือน) โปรดระบุ

81. ท่านชอบอาชีพที่ทำอยู่ในปัจจุบันหรือไม่

ชอบ เพราะ.....

.....

ไม่ชอบ เพราะ.....

.....

82. ท่านประกอบอาชีพนี้ เพราะ.....

.....

.....

83. ท่านคิดว่าอาชีพที่ท่านทำนี้ มีอิทธิพลต่อการตัดสินใจแปลงเพศของท่านหรือไม่

มี เพราะ.....

.....

ไม่มี เพราะ.....

84. เพื่อนที่ประกอบอาชีพเดียวกับท่านมีความคิดเห็นอย่างไรกับการแปลงเพศของท่าน

เห็นด้วยเพราะ.....

ไม่เห็นด้วยเพราะ.....

85. ท่านคิดว่างานที่ท่านทำในตอนนี้เป็นงานที่มั่นคงสำหรับท่านหรือไม่

มั่นคง เพราะ.....

ไม่มั่นคง เพราะ.....

86. ท่านคิดว่าอาชีพที่ท่านทำอยู่ในขณะนี้สังคมยอมรับหรือไม่

ทั้งยอมรับและไม่ยอมรับ เพราะ.....

ยอมรับ เพราะ.....

ไม่ยอมรับ เพราะ.....

87. ในอนาคตท่านอยากทำงานอะไรมากที่สุด.....

รับราชการ รับจ้าง ทำกิจการส่วนตัว

รัฐวิสาหกิจ อื่น ๆ โปรดระบุ

88. ปัจจุบันท่านมีสถานภาพ

โสด แต่งงาน หม้าย หย่าร้าง แยกกันอยู่

89. ท่านเคยมีอารมณ์รักหรือความสนใจกับเพศหญิงหรือไม่

มี.....คน ไม่มี

90. ท่านเริ่มมีอารมณ์รักหรือความสนใจทางเพศกับเพศหญิงเมื่ออายุ.....ปี
91. ท่านเคยมีความสัมพันธ์ทางเพศกับเพศหญิงเมื่ออายุ.....ปีจำนวน.....คน
92. ท่านเคยมีอารมณ์รักหรือความสนใจกับเพศชายหรือไม่
 มี.....คน ไม่มี
93. ท่านเริ่มมีอารมณ์รักหรือความสนใจทางเพศกับเพศชายเมื่ออายุ.....ปี
94. ท่านเคยมีความสัมพันธ์ทางเพศชายเมื่ออายุ.....ปีรวมทั้งอดีตและปัจจุบันมีจำนวน.....คน
95. ถ้าท่านจะมีความสัมพันธ์ทางเพศกับเพศ ท่านต้องการจะมีความสัมพันธ์ทางเพศกับเพศใด
 ชาย เพราะสาเหตุใด.....
.....
.....
 หญิง เพราะสาเหตุใด.....
.....
.....
 ทั้งชายและหญิง เพราะสาเหตุใด.....
.....
.....
 อื่น ๆ โปรดระบุ.....
.....
.....
.....
96. ปัจจุบันท่านมีแฟน /คนรัก เป็นเพศ
 ชาย เพราะสาเหตุใด.....
.....
.....
 หญิง เพราะสาเหตุใด.....
.....
.....
 ทั้งชายและหญิง เพราะสาเหตุใด.....
.....
.....
.....

97. มีจำนวน.....คน
98. แฟนคนที่มีความสัมพันธ์ทางเพศต่อกันกับแฟนคนปัจจุบันเป็นคนเดียวกันใช่หรือไม่
 ใช่
 ไม่ใช่
99. ถ้าใช่ เมื่อท่านแปลงเพศแล้ว แฟนของท่านมีความรู้สึกแตกต่างไปจากการมีเพศสัมพันธ์ก่อนการแปลงเพศหรือไม่อย่างไร
 ไม่เกิดความรู้สึกแตกต่าง เพราะ.....

 เกิดความรู้สึกแตกต่าง เพราะ.....

100. ถ้าใช่ แฟนของท่านมีจิตใจที่แตกต่างไปหรือไม่เมื่อท่านแปลงเพศแล้ว
 ไม่เกิดความรู้สึกแตกต่าง เพราะ.....

 เกิดความรู้สึกแตกต่าง เพราะ.....

101. แฟนของท่านมีอิทธิพลต่อการตัดสินใจแปลงเพศของท่านใช่หรือไม่
 มีส่วน เพราะ.....

 ไม่มีส่วน เพราะ.....

 อื่น ๆ โปรดระบุ.....

102. ท่านคิดว่าในการแสดงบทบาททางเพศที่ตรงข้ามกับความเป็นจริงของผู้ชาย ในสังคมไทยปัจจุบันนี้มีสาเหตุมาจาก (เลือกคำตอบเพียงข้อเดียวที่ท่านคิดว่าสำคัญที่สุด)
 การชักชวนของกลุ่มเพื่อนในวัยเดียวกัน
 การชักชวนของกลุ่มเพื่อนที่เป็นรุ่นพี่
 การชักชวนจากคนที่มีอิทธิพลต่อท่าน เช่น ญาติ อาจารย์
 การมีประสบการณ์ทางเพศกับเพศเดียวกันและได้รับความพึงพอใจ

- การขาดประสบการณ์ในการคบเพื่อนต่างเพศ เช่น อยู่โรงเรียนประจำ โรงเรียนชายล้วน
 ต้องการหนีความคาดหวังของสังคมที่ผู้ชายต้องรับผิดชอบและเป็นผู้นำครอบครัว
 การเลียนแบบตามกันในหมู่วัยรุ่น
 การเลียนแบบดาราดาราภาพยนตร์ นักร้อง
 อื่น ๆ โปรดระบุ.....
103. ท่านรับรู้เกี่ยวกับรักร่วมเพศจากสื่อมวลชนใดมากที่สุด โดยเรียงตามลำดับความสำคัญของสื่อ
 ดังต่อไปนี้ตามความสำคัญ
- โทรทัศน์ วิทยุ ภาพยนตร์ ละครเวที
 วารสาร นิตยสาร และหนังสือพิมพ์ทั่วไป
 วารสาร นิตยสาร และหนังสือพิมพ์เฉพาะกลุ่มรักร่วมเพศ
 อื่น ๆ โปรดระบุ
104. ท่านคิดว่าสื่อต่าง ๆ มีอิทธิพลต่อการตัดสินใจแปลงเพศของท่านใช่หรือไม่
- ใช่ เพราะ.....

 ไม่ใช่เพราะ.....

 อื่น ๆ โปรดระบุ.....

105. ท่านคิดว่าปัจจัยใดมีผลต่อการตัดสินใจแปลงเพศของท่านมากที่สุดโดยเรียงลำดับตามความ
 สำคัญ (โดยใส่หมายเลข 1,2,3.....โดยให้เลข 1 มีความสำคัญมากที่สุด)
- ปัจจัยทางด้านครอบครัว ปัจจัยทางด้านกลุ่มเพื่อน
 ปัจจัยทางด้านโรงเรียน ปัจจัยทางด้านคูรักรัก
 ปัจจัยทางด้านอาชีพ ปัจจัยทางด้านสื่อมวลชน
 อื่น ๆ โปรดระบุ
106. เหตุผลที่ท่านคิดว่าปัจจัยดังกล่าวข้างต้นนี้มีผลต่อการตัดสินใจแปลงเพศคือ
-

ตอนที่ 2

โปรดใส่เครื่องหมาย ✓ ลงใน หน้าข้อความที่เป็นคำตอบของท่านลงในช่องว่างให้สมบูรณ์ และโปรดเติมคำลงในช่องว่างที่กำหนดให้

1. ท่านมีความคิดผัดแปลงเพศเมื่ออายุ.....ปี
2. ผู้ที่แนะนำให้ท่านผัดแปลงเพศ คือ

<input type="checkbox"/> บิดา	<input type="checkbox"/> มารดา
<input type="checkbox"/> แฟน	<input type="checkbox"/> เพื่อน
<input type="checkbox"/> ญาติ	<input type="checkbox"/> อื่น ๆ ระบุ.....
3. เหตุผลที่ท่านต้องการผัดแปลงเพศ เพราะ.....

4. ก่อนที่ท่านจะเข้ารับบริการแปลงเพศ ท่านเคยใช้วิธีใดในการปกปิดเพศที่แท้จริงของท่านหรือไม่
 เคย ไม่เคย
 วิธีที่ใช้คือ.....

5. ก่อนที่ท่านจะทำการแปลงเพศ ท่านเคยทำศัลยกรรมอย่างอื่นมาก่อนบ้างหรือไม่
 เคย ไม่เคย
 ทำศัลยกรรม.....

6. ผลเสียที่ได้รับจากการทำศัลยกรรมคือ

7. ผลดีที่ได้รับจากการทำศัลยกรรมคือ

8. ผลเสียที่ท่านคิดว่าได้รับจากการทำศัลยกรรมแปลงเพศคือ

.....

.....

.....

9. ผลดีที่ท่านคิดว่าได้รับจากการทำศัลยกรรมแปลงเพศคือ

.....

.....

.....

10. ท่านคิดว่าสภาพสังคมในปัจจุบัน มีส่วนส่งเสริมให้ท่านมีความคิดที่ต้องการผ่าตัดแปลงเพศหรือไม่ เพราะเหตุใด

เห็นด้วย เพราะ

.....

.....

ไม่เห็นด้วย เพราะ.....

.....

.....

11. ถ้าท่านสามารถเรียกวันเวลากลับคืนมาได้ ท่านจะตัดสินใจแปลงเพศหรือไม่

ตัดสินใจแปลงเพศ เพราะ.....

.....

.....

ไม่ตัดสินใจแปลงเพศ เพราะ.....

.....

.....

12. ท่านรู้สึกอย่างไรหลังจากที่ท่านแปลงเพศแล้ว

ดีใจ เสียใจ เฉย ๆ อื่นโปรดระบุ.....

เพราะ.....

.....

13. ท่านคิดว่าปัจจุบันสังคมยอมรับบุคคลที่แปลงเพศแล้วหรือไม่

ยอมรับ เพราะ.....

.....

ไม่ยอมรับ เพราะ.....

14. ท่านอยากให้สังคมยอมรับท่านแบบไหนอย่างไร.....

.....

.....

15. เมื่อท่านมีโอกาสได้พูดคุยกับพ่อแม่ที่มีลูกซึ่งพฤติกรรมเบี่ยงเบนทางเพศ ท่านจะแนะนำกับพ่อแม่ของบุคคลเหล่านั้นว่าอย่างไร เพื่อช่วยปรับเปลี่ยนพฤติกรรมของลูกให้กลับมาเป็นปกติ ถ้าทำไม่ได้ควรจะมีวิธีการใดเพื่อช่วยเหลือในขั้นต่อไป

.....

.....

.....

16. เมื่อท่านมีโอกาสได้พูดคุยกับบุคคลที่มีพฤติกรรมเบี่ยงเบนทางเพศ ท่านจะแนะนำกับบุคคลเหล่านั้นอย่างไร เพื่อช่วยปรับเปลี่ยนพฤติกรรมของบุคคลเหล่านั้นให้กลับมาเป็นปกติ ถ้าทำไม่ได้ควรจะมีวิธีการใดเพื่อช่วยเหลือในขั้นต่อไป

.....

.....

.....

17. เมื่อท่านมีโอกาสพูดคุยกับบุคคลที่คิดจะแปลงเพศ ท่านจะแนะนำกับบุคคลเหล่านั้นว่าอย่างไร

.....

.....

.....

ภาคผนวก ข

จาก หนังสือพิมพ์มติชน วันอาทิตย์ที่ 1 มีนาคม 2541 ปีที่ 21 ฉบับที่ 7297

น'เซลซี'หลุดหวัด1-0...น.23

'มติชน'ถยสี่ลมด:ช.ชายตัวฝรั่ง แจครตย บังคับน.ร.ตั้งแต่ปี'38

มติชน:สำรวจ 'สี่ลม' แหล่งโลกีย์:พบเด็กเร่รอนชายกว่า 200 รายตระเวนหาลูกค้าเสพกามวิถดลารทางทวรวรหมก
กมธ:ศึกษา สร.ผลสอบครุ "ตย" ลูกศิษย์ยกชั้นเผยแพร่ติ
กรรรมเริ่มปี'38 บังคับ น.ร.บำบัดไครวิถดลาร จ่ายครั้งละ 30-
100 บาท-บางคา.โดนซ้ำซากจนจบ ป.6 ตร.ปิดชายแดนลา
(อ่านหน้า 21)

จับฝ่ายค้านเซ็นเชือดทั้งคณะ

'โพล'ระบชาวบ้านไม่เห็นด้วย
ฝ่ายค้านเคลียร์กันเองแล้ว ยืนยันอภิปรายไม่ไว้วางใจรัฐบาล
'ทั้งคณะ' มอบหมาย 'โกศล' เขียนญัตติ พร้อม 4 หัวหน้า
พรรคลงชื่อเรียบริ้วแล้ว ขึ้นถึงมือประธานสภาจันทร์นี้ ไม่
สนใจนายกฯ มีกำหนดการเขียนสหรัฐฯ ขวะโหนว่าหวังสภา
'สุวิจน์' เผยชาติพัฒนาเต็มทีกับการชักฟอก ด้าน 'ชวน หลีกภัย'
พร้อมช่วงโหนก็ได้ แต่ถ้าเสร็จก่อนไป ตปท.ก็ดี (อ่านหน้า 20)



เปิดบริษัท
'สังคมนตรี'
ล่าเหยื่อสังเษ'กาม'
วิปริตจิตวิถดลาร

(อ่านรายละเอียดหน้า 4)

บ.ป้องใจจดหมายลับ

จำแนกชายประเภท 2

พวกเกย์จะแบ่งออกเป็น 3 พวก 1.พวก
คิด พวกที่ไม่สวย ผอมสัน แต่งหน้าจ๋าๆ 2.
พวกกะเทย จะเป็นพวกที่มึนหม มีเอว คมมี
ลักษณะคล้ายๆ ผู้หญิง พวกนี้จะสวย ส่วน
พวกที่แปลงเพศแล้วจะเรียกกันในหมู่พวก
เกย์ว่า “เลาเซ” 3.พวกเกย์ จะเป็นพวกผู้ชายที่
ไม่ค่อยแสดงอาการแต่จะเป็นพวกที่ชอบผู้
ชาย

ลักษณะที่ดูเกย์ควินจะเดินก้าวเร็วๆ ลื่นๆ
และสังเกตที่นิ้วก้อยพวกนี้จะชอบกรีดนิ้ว จับ
อะไรจะกรีดกราย แต่บางทีพวกนี้จะไม่ค่อย
ปฏิบัติตัวแบบนี้แล้วเพราะว่าบางคนพยายาม
ที่จะปกปิดตัวเอง เวลาอยู่ในสังคมจะวางท่า
เป็นผู้ชายเต็มตัวจะเรียกว่า “เกกซง”

สถานที่ที่เกย์จะเป็นบาร์เกย์อยู่แถวถนน
สาทร ถนนสีลม ถนนประดิพัทธ์ และถนน
สุขุมวิท ผู้หญิงห้ามเข้าที่นี้เพราะเป็นสถานที่
ที่ขงของพวกเกย์ ลักษณะจะเป็นแบบเขาน้ำ
เมื่อเข้าไปทุกคนจะถอดชุดใส่ไว้ในล็อกเกอร์
และจะนุ่งผ้าเช็ดตัวออกมาเพื่อไปห้องเขาน้ำ
พอไปถึงห้องนั้นใครพอใจใครจะเข้าไปคุยกัน
จากนั้นถ้าตกลงปลงใจกันจะไปในห้อง “เวิร์ด”

ภาษาตุ้ย

ภาษาเหล่านี้ใช้พูดสื่อสารกันภายในกลุ่ม
ของชาวเกย์หรือกรวมเพศบางกลุ่ม

1. เกกซง- เกย์ที่เวลาพูดคุยหน้าผู้คนที่
หรืออยู่ในสังคมจะทำตัวเป็นผู้ชายเต็มตัว
2. ห้องเวิร์ก- ห้องที่ใช้รวมเพศกัน
3. เลนมาต- การทำออรัล เชกซ
4. ผลไทย- คือ เกย์ที่คอง เป็นไค้ทั้งควิน
และคิง คือ คองผลัดเป็นผัว เป็นเมียได้
5. ขางหน้าหอยสังข์ ขางหลังหอย
แครง- จะคองเป็นไค้ทั้งผัวรุกและรับ
6. โป๊ะ- คนที่แสดงออกอย่างเต็มตัวว่าค
เองเป็นเกย์
7. จิก- การใช้ประคุดหลังในการรวมเพศ
8. เคอร์- ใจตรงกันคองการจับกั
9. ขา- มาเที่ยวครั้งนั้แบบมากๆ ไม่ต่าก
10. ดูกทนม- ดูกดูขาทอง
11. กู- ดูกหลอก เช่นออกปากว่ากั
จะพาไปเที่ยวแต่ก็ไม่พาไป

“ลักษณะการดูเกย์ควินจะเดินก้าว
เร็วๆ ลื่นๆ และสังเกตที่นิ้วก้อย
พวกนี้จะชอบกรีดนิ้ว จับอะไรจะ
กรีดกราย”

คือ ห้องที่ใช้รวมเพศ ลักษณะห้องจะเป็น
ห้องเล็กๆ ข้างในจะมีโซฟาตัวเล็กอยู่ตัวหนึ่ง
โดยที่โซฟาจะไม่มียันพิง ส่วนมากจะให้หนึ่ง
บนโซฟาคน นั้งข้างล่างคน แล้ว “เลาเซ”
การทำออรัลเชกซจะมีลักษณะเหมือนการ
แคว่บอล ลักษณะห้องที่ใช้เวิร์กกันจะเป็น
ห้องเล็ก อยู่ติดๆ กันเป็นแถวยาว บางทีก่อน

แต่คนที่ไม่มีคู่หรือหาคู่เกย์ค
เกย์คิงไม่ได้ จะต้องเข้าห้องมีค
คนจะแก้ผ้าหมดเลย แล้วจะผลัด
ไปจูบๆ ถล่ำๆ คนที่ไม่มีคู่จะเขอะม
ลักษณะห้องมีคจะเหมือนแขวงกค

จาก หนังสือพิมพ์ไทยรัฐ วันพฤหัสบดีที่ 4 มิถุนายน 2541 ปีที่ 49 ฉบับที่ 14744

**โยกกัน
ในสออบ
บ'ส่วย'**
ต.อ.191 หัวตัว
★ มีต่อหน้า 14

ผู้อนุมัติไอทีวี ทำผิดร้ายแรง

▷ **มือขาด**
แท่งททชาภาค
ท่อมองกำลังเข้มแข็ง
นางสมใจเขียน นัย 55
ปี ตานขลุ่ยคิม เวือคำ
เพชรทอง ลุณขย กอวัง
บาบ๋า ควมิดคาบพิน
จนมือซ้ายขาดกระเด็น
(ในภาพซ้าย) และอีกเลข
แปด อากการปางลาบ.

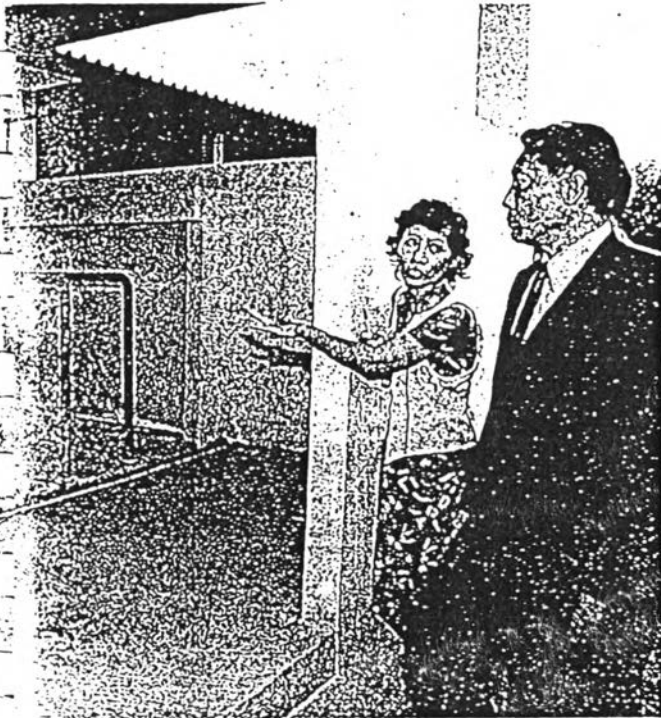

◁ **ทนต์ไม่ได้**
ท.ค.น.วิจิตร สุวิทย์
ประธานคณะกรรมการ
ยุติธรรมและสิทธิมนุษยชน
สภาผู้แทนราษฎร ุคไป
ตรวจลู่ท่อมอบกับสถานี
สมการ ระเทหญิงฉฉฉฉ
หรือหญิงโสร่งร่วมเทกับ
เทือป้องกันไม่ให้เกิดภาพ
อุจาลลา.

อดีต ผอ.อสมท.ยืนยัน สมัยตั้งสออบระบุชัด

หลายฝ่ายเรียงหน้าออกมาแฉ
กันจะจะ ชี้ชัดสำนักโอดต้นกนายนกฯ
อนุมัติโครงการไอทีวีไม่โปร่งใส อดีต
ผอ.อ.ส.ม.ท. ★ มีต่อหน้า 11



**ผบก.พฐ. ได้รับสินบน
ครวญขอเป็นธรรม**
พล.ต.ต.วิสุทธิ สุวรรณสุทธิ อดีต
ผบก.พฐ. สลดใจเผยความรู้สึกครอบครั
วมาเสียใจในระบะที่เหลือแค่ 4 เดือน
ก็จะเกษียณ ★ มีต่อหน้า 16

◁ **ควบบารมี** คุณชายบุญมี เพชรบุรี วัย 84 ปี
อาศัณเฑ็งกาฯ เป็นกัษุคหัวเอนย่านริมทางรถไฟ
โคดเชิมบ-ยกมือทวมหัวหวัดให้รับการช่วยเหลือ
จากโครงการ "บำเพ็ญพระราชมาน"

สก็๊ปหน้า 1

**"คุณศัษ" ยึดกัษุคเทมือ
ไล่คอบคุณศัษก อธิเจิง**

**คลี่ปมปริศนา!...ไป
แล้ว...กัษการท้าวพิสุจน์เปิด
คูดานลับ "ฉบับ รฟท." ถึง
แปดต้อง ★ มีต่อหน้า 5**

จาก หนังสือพิมพ์เดลินิวส์ วันพฤหัสบดีที่ 18 มิถุนายน 2541 ฉบับที่ 17780

ชน'กับฝ่ายค้านจับมือกัน



แก้ไขปัญหาของชาติ
ส.ส.หวังใหม่ทำ 'เสรี'
"เปรมศักดิ์" ทำ "เสรี เตมี
เวส" ให้เฉไปเลย อ่านต่อหน้า 14



"พูดถึงนักข่าวก็พา"
โปรแกรมในการดูฟุตบอล
ของผมยังคงว่าง อ่านต่อหน้า 2

อ่านในฉบับ
วาไรตี้ 5 ปีแห่ง
ความตดถอย เอเชีย
บาร์บีคิว ย่างร้อนๆ
ทำง่าย ชายคล่อง น.7
ปาทีในก.ศึกษา น.10
'ดาบสั้นต์'เงาสีกากิ

'สมมาตร'
ออกมาได้
ยืนยันถูก
คนแกลิ่ง
"สมมาตร มี
ศิลป์" ปรากฏ
ตัวแล้ว พร้อม
ปฏิเสธทุกข้อ
 อ่านต่อหน้า 14

ลฎพหน้า 1 **เมตลีใหม่สี**

สวรรคตของน้อง'ตุ๊ดตุ๋'
อยากแปลงเพศเชิญทางนี้

บ่อยครั้งที่พบหญิงสาวรูปร่าง
สะอิดสะเอ้ง แขนงขาเรียวยาว รูปร่าง
สูงได้สัดส่วน...

อ่านต่อหน้า 2

เจ้าของอู่สุดเฮง
ถูกที่รับ 15 ล้าน
เจ้าของอู่ซ่อมรถยนต์
เมืองเลยสุดเฮง ถูกตลอด
เตอร์รางวัลที่ 1 จำนวน 5
ใบรอด อ่านต่อหน้า 2

ผลาญป่าร่วมเกล้า
เกี่ยวพันระดับบิก
ผู้ว่าฯ พิษณุโลกออก
อาการประหลาดกรณีขบวน
การผลาญป่าร่วมเกล้า ที่กอง
ทัพภาค อ่านต่อหน้า 2

นิ ทุกต้นชั่วโมง ที่ เอฟเอ็ม 93.5 เรดิโอไหวด

● แปลงเพศ □ ต่อจากหน้า 1

แพทยศาสตร์ จุฬาฯ ซึ่งสังคมเริ่มยอมรับ ทุกคนมีสิทธิ์เปลี่ยนแปลงร่างกายได้ หนุ่มสวยหลายรายรับไม่ได้ที่ต้อง...

เมื่อเวลา 09.30 น. วันที่ 20 มิ.ย. ที่ร.พ.จุฬาลงกรณ์ ภาควิชาจิตเวชศาสตร์ และภาควิชาศัลยศาสตร์ คณะแพทยศาสตร์ จุฬาลงกรณ์มหาวิทยาลัย ร่วมกันจัดโครงการ...

ศ.พ.ญ.สุวิทนา อารีพรศ อาจารย์ภาควิชาจิตเวชศาสตร์ กล่าวว่า จากการวิจัยพบว่า ปัจจุบันมีจำนวนเพศชายที่ต้องการแปลงเพศเป็นหญิง และผู้หญิงต้องการ...

ศ.พ.ญ.สุวิทนากล่าวว่า ไม่อยากให้คนทั่วไปมองผู้ต้องการแปลงเพศชายเป็นหญิงว่าเป็นพวกที่สร้างปัญหาให้กับสังคม แต่ควรพิจารณาที่การกระทำมากกว่า เพราะ...

อาจารย์ภาควิชาจิตเวชศาสตร์ กล่าวคือว่า ที่ผ่านมามีผู้ต้องการผ่าตัดแปลงเพศกับทางร.พ.จุฬาฯ เราต้องมีการทดสอบสภาพจิตใจ และความพร้อมจากจิตแพทย์และศัลยแพทย์...

ครูโหดตบอทิทลูกศิษย์-อุณ

เมื่อเวลา 12.30 น. วันที่ 20 มิ.ย. น.ส.นงเยาว์ สมจิตร อายุ 19 ปี ภูมิลำเนาบ้านเลขที่ 2 ม.6 ต.ศรีเทพ อ.ศรีเทพ จ.เพชรบูรณ์ พนักงานบริษัทเอสยู อีเลคโทรนิคส์ แอสซิมบี จำกัด ซึ่งเป็นบริษัทย่อยที่รับงานจากบริษัท มินิแบร์ อิเล็กทรอนิกส์ (ประเทศไทย) จำกัด ตั้งอยู่ที่ ม.8 ต.นิคมสร้างตนเอง อ.เมืองลพบุรี เดินทางพร้อม...

น.ส.นงเยาว์ ให้การว่า คนเคยเป็นอดีตลูกศิษย์ของนางหนึ่งฤทัยมาก่อน หลังเรียนจบชั้น ม.6 แล้วก็ไม่ได้ศึกษาต่อ ต่อมานางหนึ่งฤทัยได้ชักชวนให้มาทำงานที่บริษัทมินิแบร์ แต่ต้องเสียค่าหมายหน้าเป็นเงินจำนวน 5,000 บาท ซึ่งคนคิดกลโกงจะ...

เปลี่ยนแปลงภายนอกเท่านั้น แต่เป็นการเปลี่ยนแปลงทั้งชีวิต ทั้งนี้มีบางรายหลังจากที่พูดคุยกับทางร.พ.แล้วก็ไม่ได้นำคดีให้ เนื่องจากกลัวการผ่าตัดแปลงเพศมีข้อห้ามสำหรับผู้ที่เป็โรคจิต ผู้ที่มีความรู้สึกสับสนอยู่กับผู้หญิงอยู่แล้ว...

ศ.พ.ญ.สุวิทนากล่าวอีกว่า เท่าที่ทราบมีผู้ผ่าตัดแปลงเพศไปแล้วหลายร้อยคน โดยของร.พ.ประมาณ 10 เปอร์เซ็นต์ และบางรายที่กลับมาเพราะมีปัญหาสุขภาพ น้อยๆ ขณะที่ผู้แปลงเพศจากชายเป็นหญิงจากที่อื่นมาให้ร.พ.รักษา หรือแก้ไขให้จำนวนหนึ่ง เช่น รูปร่างอวัยวะเพศไม่...

น.พ.สมพงษ์ สุวรรณวลัย อาจารย์คณะแพทยศาสตร์ จุฬาฯ กล่าวว่า การผ่าตัดแปลงเพศไม่ได้ทำให้ชายเป็นหญิงได้สมบูรณ์ 100 เปอร์เซ็นต์ แต่เป็นเพียงการเดินทางมาถึงครึ่งทางของเพศที่เขาต้องการ โดยเฉพาะในชายที่มีการแปลงเพศเมื่ออายุมากแล้ว จะมีบางอย่างที่เปลี่ยนไม่ได้...

ไม่มีการทำงานล่วงเวลา 10 กว่าวัน นางหนึ่งฤทัยก็คิดเป็นไปตามข้อตกลง จึงลาออก น.ส.นงเยาว์ ให้การต่อว่า ฤทัยได้ขี้นรถยนต์กระบะนิสส์ หนึ่งร้อยปากทางเงินค่านายหน้าทำคือไปรายได้ก็ไม่พอกินสัปดาห์ พร้อมกับปรี๊ดเข้ามาด่าเบ็ดเตล็ด แค้นนางหนึ่งฤทัยที่ไม่...

ด้านนายชอนย่า อายุ 52 ปี ชาวประเภสองที่ผ่าตัดแปลงเพศแล้วกล่าวว่า เขารับการผ่าตัดแปลงเพศจากชายเป็นหญิงมาประมาณ 1 ปี ก็รู้สึกผู้ชายและผู้หญิงอย่างละกาก็หญิงมาตั้งแต่เล็ก แต่เก็บความรู้สึกที่เก็บกดมานานถึง 7 ปี ก่อนเข้ารับ...

นายค้อย อายุ 37 ปี ชาวประเภสอง เป็นผู้ที่มีความลึกลับจะผ่าตัดแปลงเพศ กล่าวว่า ครอบครัวของคนไม่ค่อยชอบที่คนมีความรู้สึกแปลกก็ทำอะไรๆ ขณะนี้เก็บเงินไป...

นายสมคิด สุจริต อายุ 20 ปี พนักงานบริษัทแห่งหนึ่งกล่าวว่า ตั้งใจมาฟัง และคิดจะผ่าตัดแปลงเพศ ขณะนี้เก็บเงินอยู่ เพราะทราบว่าการแปลงเพศจะสบายของอวัยวะเพศ หรือโรคแทรกซ้อน คงไม่กลัว เพราะอยากเป็นผู้หญิงที่สมบูรณ์ และคิดว่ากลัวผ่าตัด โดยเฉพาะในแง่การยอมรับของเพศชายที่จะเข้ามาเป็นแฟนกับตน

● ปล้นแบงก์ □ ต่อจากหน้า 1

ยังลวงมือแบงก์ไทยพาณิชย์ ยางบัว อีกรอบแคได้รวบรวมเสียก่อนอ้างเงินจ้บหนี้ 5 ล้านบาทที่ทราบไทยธนเกษตรฯ คร.คุมตัวทวงแผนคดีป.น.บ.จำแนมแก๊งนี้แน่นอน...

โครงการเฉลิมพระเกียรติ

กรณีโครงการปลูกป่าเฉลิมพระเกียรติ 'แปลง
 หนึ่งแปลงของโครงการปีโครงการแห่งประเทศไทย (ปศท.) ที่
 ได้ปลูกเข้าไปที่พื้นที่ดินทำกินของชาวบ้าน รวมทั้ง
 ราษฎรประจําที่ก่อกองสร้างอศควย ปลูกหา
 งบค่า มีมติให้ยกเลิกการปลูกสวนป่าในพื้นที่ดังกล่าว
 ปลูกสวนป่าธรรมชาติอีกกว่า 3 กิโลเมตร ประ
 มาณกว่า 10,000 ไร่
 งบค่า กล่าวว่ อด.เวียงคว ทำหนังสือคัดค้านไป
 ของหาบวจน จึงได้ทำหนังสือร้องเรียนไปยังอศควย จึง
 นครวิว่าการกระทรวงเกษตรและสหกรณ์. นอกจากนี้
 เห็นว่าโครงการปลูกป่าดังกล่าวมีเจตนา เนื่องจากเป็น
 ที่ไม่ประจํา ไม่แดง ไม่แน่ค่าทอง ไม่สักทอง



ขอเป็นหญิงนงะ - เมื่อวันที่ 20 มิถุนายน ที่โรงพยาบาลจุฬาลงกรณ์ ได้มีการจัดสัมมนา เรื่อง 'เพศศึกษาและสิ่ง
 ที่ควรรู้สำหรับผู้ที่จะแปลงเพศ' ปรากฏว่ามีเหล่าบรรดาชาวประเภท 2 ที่ภาคีแปลงเพศ
 เพศมารับฟังอย่างล้นหลาม จนแยกไม่ออกว่าใครเป็นหญิงแท้หญิงเทียม

เลือกตั้ง ขอเวลา 1 สัปดาห์ จะนำเรื่องไปหารือกับผู้
 บริหารพรรคว่าจะจัดระบบอย่างไร อาจแบ่งย่อยให้
 แต่ละคนรับผิดชอบในพื้นที่ที่น้อยลง

ไวยอมว.ภาคใต้เป็นกบฏ

ในช่วงบ่าย ที่ประชุมเปิดโอกาสให้สมาชิกเปิดใจ
 นายสุธี สากลาวรี ส.ช.เขตสวนหลวง พรรคประชา
 ธิปไตย กล่าวว่า พรรคจะมีมาตรการอย่างไรในการจัด
 การกับสมาชิกพรรคที่ย้ายไปลงสมัครพรรคอื่นขณะ
 ยังเป็นสมาชิกพรรคประชาธิปัตย์อยู่ บางส่วนไปช่วย
 พรรคอื่นหาเสียง และยังมีวิธีรวมพรรคของพรรคบางคน
 ไปช่วยผู้สมัครพรรคอื่นหาเสียงในเขตสวนหลวง
 พรรคควรหาวิธีปราบพวกกบฏเหล่านี้

ผู้สื่อข่าวรายงานว่า สมาชิกพรรคซึ่งเป็น ส.ช.
 หลายคนยังแสดงความอึดอัดใจ เนื่องจากบทบาท
 ของ ส.ช.ไม่ได้รับการเหลียวแลเท่าที่ควรทั้งที่พรรค
 ประชาธิปไตยเป็นแกนนำรัฐบาล และยังได้เปรียบที่
 คนของพรรคได้รับเลือกให้เป็นประธานสภา กทพ.
 ด้วย

นายเจริญชี้แจงว่า การที่รัฐมนตรีกระทำผิดใน
 ลักษณะที่กล่าวมา ถือว่าเป็นสิ่งไม่ควรปฏิบัติ จริงๆ
 แล้วควรลาออกจากพรรคไปถ้าไม่ใช่คุณธรรมเดียว
 กัน

ข่าวแจ้งว่า รัฐมนตรีคนที่ ส.ช.เขตสวนหลวง
 กล่าวถึงเป็นรัฐมนตรีว่าการกระทรวงหนึ่งจากภาคใต้

แฉ 40 ล. แฉถึงฝักไปพรรคใหม่

นายไชยวัฒน์ ลินสุวงศ์ หัวหน้าพรรคพลังธรรม
 กล่าวถึงกรณีที่ พ.ศ.ท.ทักษิณจะดึงพรรคใหม่ว่า ถ้า
 พ.ศ.ท.ทักษิณยังทำงานแบบเมื่อครั้งที่ร่วมงานกันใน
 พรรคพลังธรรม คิดว่าคงประสบความสำเร็จลำบาก
 การทำงานการเมืองอยู่ที่สำคัญคือความหนักแน่น ไม่
 วัชระตามกระแสตลอด บ้านเมืองไม่ใช่เรื่องซื้อขาย
 ของเล่น ยิ่งประกาศเป็นทางเลือกใหม่ จะทำคานแนว
 ทางเก่าๆ ที่ไปไปป้มา เดินเหมือนนมปุงไม่ได้

นายไชยวัฒน์กล่าวว่า แนวทางที่ พ.ศ.ท.ทักษิณ
 ไขว่คว้าให้ประชาชนเขามีส่วนร่วมในการดึงพรรค
 หมดเขตที่พรรคพลังธรรมมาแล้วหลังพ่ายแพ้การ
 เลือกตั้งผู้ว่าฯ กทม. แต่ไปไม่รอด เพราะประชาชนไม่
 อยุ่คบกับลัทธินี้เท่าที่ควร เป็นเพียงการบงการหรือหา
 ล้างพรรคการเมือง

รุก'เนคเทค'เพิ่มบทบาทแก้'สายทุเค'

นายวรวิภา อีออภิญญกุล เลขาธิการรัฐ
 มนตรีว่าการทบวงมหาวิทยาลัย ให้สัมภาษณ์หลัง
 การประชุมคณะกรรมการเทคโนโลยีสารสนเทศแห่ง
 ชาติ เมื่อเร็วๆ นี้ว่า ที่ประชุมมีมติแต่งตั้งคณะกรรมการ
 ประสานงานแก้ไขปัญหาคอมพิวเตอร์ปี ค.ศ.2000
 โดยมีวิฑูรย์แทนจากทบวงฯ ร่วมเป็นกรรมการและจะ
 เสนอคณะรัฐมนตรีพิจารณาเร็วๆ นี้ ทั้งนี้ ได้สอบถาม
 นายโพธิ์ รัชพงษ์ ผู้อำนวยการศูนย์เทคโนโลยีเล็ก
 ทรอนิกส์และคอมพิวเตอร์แห่งชาติ(เนคเทค) เกี่ยวกับ
 การทำงานของเนคเทคในการแก้ไขปัญหาคอมพิวเตอร์
 ปี ค.ศ.2000 หรือ 'Y2K' ได้รับคำตอบว่าเนคเทคทำ
 หน้าที่เพียงเป็นศูนย์ประสานงาน รวบรวมข้อมูล คัด
 ล้างผลการดำเนินงาน ซึ่งงานที่เนคเทคควรทำคือ ส่ง
 เจ้าหน้าที่ไปตรวจสอบหน่วยงานต่างๆ ว่ามีปัญหาหรือ
 ไม่ ไม่ใช่เพียงแค่เดือนหรือจัดประชุมอบรมเท่านั้น
 เพราะยังมีหน่วยงานที่ไม่สามารถแก้ไขปัญหาได้อีก
 มาก ดังนั้น เมื่อเนคเทคดำเนินงานในเชิงรับ ทบวงฯ

จะดำเนินการในเชิงรุก นอกเหนือจากที่งบประมาณที่เนค
 เทคใช้ในเรื่องดังกล่าวมีเพียง 5,916,600 บาท ซึ่งไม่
 เพียงพอ
 นายวรวิภาจึงกล่าวว่า จาก การสอบถามปัญหา 'Y
 2K' ในมหาวิทยาลัยต่างๆ พบว่าส่วนใหญ่ไม่ทราบว่
 คอมพิวเตอร์ที่ใช้เป็นระบบใด และแก้ไขอย่างไร ดัง
 นั้น นายสุเมธ แฉ่มบุญ ผู้อำนวยการสำนักนโยบาย
 และแผน ทบวงฯ ให้จัดตั้งคณะกรรมการขึ้น 10 ชุดๆ
 ละ 12 คน โดยประธานแต่ละ ชุดเป็นอาจารย์ผู้เชี่ยวชาญ
 ด้านคอมพิวเตอร์ ทำหน้าที่ ประสานกับมหาวิทยาลัย
 ลัย คณะ และภาควิชา รวมทั้ง หน่วยงานในมหาวิทยาลัย
 ลัย ตรวจสอบว่าเครื่องคอมพิวเตอร์มีปัญหาหรือไม่
 หากหน่วยงานใดต้องการให้ ทบวงฯ เข้าตรวจสอบ
 สามารถแจ้งมายังสำนักงานเลขาธิการรัฐมนตรีว่าการ
 ทบวงฯ ส่วนบริษัทคนไทยที่ ภาสาเข้าแก้ไขปัญหา
 Y2K ขณะนี้อยู่ระหว่างทดสอบ ทบวงฯ คาดว่าภายใน
 15 วัน จะได้ข้อยุติว่าบริษัทดังกล่าวแก้ไขปัญหา
 Y2K ได้หรือไม่

รัฐมนตรีคนนอกของสมาชิกพรรคความหวังใหม่ รัฐ
 ธรรมนูญมาตรา 317 วรรค 5 เปิดช่องเอาไว้ ทำให้มี
 ผู้นำไปตีความว่าสามารถดึงคนนอกได้ จริงๆ
 ก็สามารถทำได้ แต่เจตนารมณ์ของรัฐธรรมนูญต้อง
 การให้ ส.ส.เป็นนายกฯ แล้วโอกาสที่จะนำคนนอกมา
 แทนจะไม่มี ประมาณ 0.001% ขึ้นกับเงื่อนไข 3
 ประการ คือ 1.ส.ส.ทั้ง 303 คนลงรับหรือไม่ และ
 2.มีจำนวนคนนอก นายฯจะต้องลง 200 คนนอกที่
 เข้ามาจะต้องแบกรับปัญหาภาค ๑ ขณะเดียวกันก็ไม่มี
 ฐานเสียงในสภาเลย หากจะเข้ามาเป็นไปอย่างนี้มันก็
 ป็นภาระสูง อึดอัดมากก็เข้ามาเพื่ออุปถัมภ์มันเป็น
 ไปได้ยากมาก 3. ประชาชนจะยอมรับหรือไม่ โดย
 เพราะกลุ่มหัวก้าวหน้า กำลังให้ความสนใจแก่การ

นครบาล(รอง ผบ.ช.น.) พ.ศ.ท.สมเกียรติ ประทีปประ
 ณีพงษ์ ผกก.สน.ทุ่งมหาเมฆ และเจ้าหน้าที่ตำรวจกอง
 พิสูจน์หลักฐาน กรมตำรวจ ไปดูไปตรวจสอบที่เกิด
 เหตุบ้านขนาดใหญ่มากในชั้นที่กว่า 2 ไร่ บริเวณ
 ห่างจากรั้วบ้านประมาณ 30 เมตร พบว่ามีกุหลาบ
 ลึกประมาณ 5 นิ้ว และในที่เกิดเหตุยังพบหลักฐาน
 ชนิดอื่น-87 คคอยู่ด้วย
 นายวิน วิริยะประไพกิจ อายุ 30 ปี บุตรชายคุณ
 หญิงประกาศให้การว่า มารดาอาศัยอยู่ที่คอนโดมิ
 นีเยื้องห้างหนึ่งชั้นล่างซึ่งไม่มี รั้วที่บานบานไว้รับ
 เคลื่อนแล้ว โดยไปโดนอยู่เพียง ๑ เดียว อย่างไรก็ดี
 ก่อนเกิดเหตุเวลาประมาณ ๒ ๐๐ น.มารดาและบิดา
 ได้เข้ามาถึงประตูทางออกของคอนโดมิเนียม

เกาะเขมรไทย-บ

'เกาะเขมร' วิตวายหนนแกกม. แปลงเพศมีสิทธิใช้'น.ส.'

สัมมนาผัดแปลงเพศสาวประเภท 2 แห่งฝั่งติม ดันแกกฏหมายชายที่แปลงเพศแล้ว เปลี่ยนค่านำหน้าจากนายเป็น น.ส.ได้ เผยมีชายไทยผัดแปลงเป็นหญิงแล้วกว่า 100 คน ผังแห่งมาแปลงเพศที่เมืองไทย ค่าผัดแปลง-ไม่ยุ่งยาก (อ่านหน้า 18)

'อิหร่าน' ไซย'มะกัน' วันนี 'เยอรมนี' ลงบู๊ซีเกา'ยูโกฯ'

ดาวอร์ ซูเกอร์ ช่วยโครเอเชียพิชิตญี่ปุ่น 1-0 เข้ารอบ 2 ไปอีกทีม ซามูไรโหมบุกตั้งแต่วันแรกที่แรกแต่ทำประตูไม่ได้ โครเอเชียถูกแดดเผาจนหมดแรง โขคดีที่รอดพ้นการถูกยิงหลายครั้ง ศึกลูกหนังวันนี้ เยอรมนีปะทะยูโกฯซึ่งที่ 1 ในกลุ่มเพื่อหนีทีมแข็ง สห-รัฐเปิดเกมการเมืองบนหลังเวียนลูกหนังกับอิหร่าน (อ่านหน้า 20)

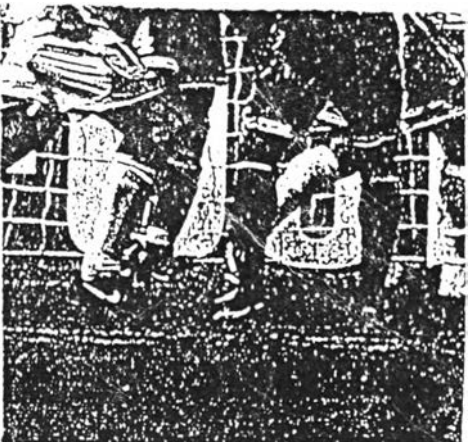

ประตูลูกหนัง - ดาวอร์ ซูเกอร์ (กลาง) ดีใจหลังจบเกมประ- ในกลุ่มเอช ในการแข่งขันฟุตบอลโลกครั้งที่ 16 รอบนรก

หนังสือพิมพ์คุณภาพ เพื่อคุณภาพของประเทศ

สมมติภาพ

วันอาทิตย์ที่ 21 มิถุนายน พุทธศักราช 2541 ปีที่ 21 ฉบับที่ 7409 ราคา 8 บาท

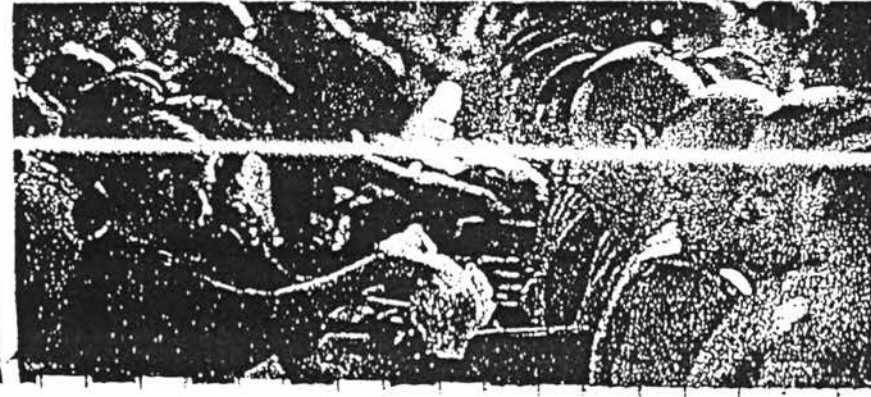

29 องค์การประชา ร่วมชุมนุม ผนึกมือบเกาะเขมร

ความเคลื่อนไหวโลก

ร้อยละ 13.5 เห็นว่าชีวิตคู่ควรคริส แพลเทิน ที่งานได้ดีกว่า นายควี เจียน ทวา ผู้บริหารเขตปกครองพิเศษฮ่องกงฉบับปัจจุบัน

รัฐซึ่งมีวาระการระดมทุนคือเวียดนาม ประเทศกัมพูชาและประเทศมาเลเซีย และเห็นชอบยอมพิจารณาให้แก่นักประดาน้ำ อี

ศูนย์เด็กกำพร้าในอังกฤษหลายแห่งจะปิดตัวลง ซึ่งเหตุเหล่านี้เกิดความรู้สึกว่าเหมือนเป็นหัตถ์ที่ถูกชนสังระหว่างประเทศ



ต่อจากหน้า 1

กะเทย

เมื่อวันที่ 20 มิถุนายน ที่โรงพยาบาลจุฬาลงกรณ์ ภาควิชาจิตเวชศาสตร์ ร่วมกับภาควิชาศัลยศาสตร์ คณะแพทยศาสตร์ จุฬาลงกรณ์มหาวิทยาลัย จัดสัมมนาเรื่อง "เพศศึกษาและสิ่งที่ควรรู้สำหรับผู้ที่อยากแปลงเพศ" โดยมีแพทย์ นักวิชาการ สื่อมวลชน และสาวประเภท 2 ทั้งที่แปลงเพศแล้วและยังไม่แปลงเพศเข้าร่วมประมาณ 100 คน

แพทย์หญิงสุวิทนา อารีพรค อาจารย์กัลยาณิวัฒนา กล่าวว่า จากทำวิจัยของภาควิชาจิตเวชศาสตร์ พบว่าปัจจุบันนี้สังคมไทยมีชายที่ต้องการผ่าตัดแปลงเพศเป็นหญิง และหญิงเปลี่ยนแปลงเป็นชายมากขึ้น เพราะสังคมไทยให้การยอมรับและเปิดโอกาสให้คนเหล่านี้แสดงออกมากกว่าอดีตที่ผ่านมา จึงมีผู้แสดงเจตจำนงที่จะเปลี่ยนแปลงเป็นเพศตรงข้ามมากขึ้นด้วย ทั้งนี้ ในต่างประเทศมีสัดส่วนความต้องการของผู้ที่ต้องการเปลี่ยนแปลงเพศของตนเอง จากชายเป็นหญิงมากกว่าหญิงเป็นชาย ในอัตราส่วน 4 ต่อ 1 สำหรับในประเทศไทย แม้จะยังมีมีการสำรวจอย่างเป็นทางการก็พบว่า ตัวเลขการรับการผ่าตัดแปลงเพศในโรงพยาบาลต่างๆ มีผู้ชาย

เข้ารับการผ่าตัดแปลงเพศเป็นหญิง มากกว่าหญิงเป็นชาย ในสัดส่วน 20 ต่อ 1

แพทย์หญิงสุวิทนาบอกว่า บางคนอาจมีความคิดว่าผู้ที่ไม่พอใจกับเพศตนเองเป็นพวกที่สร้างปัญหาให้สังคม แต่ความเป็นจริงแล้วไม่ควรไปตัดสินในบุคคลจากบุคลิกลักษณะ แต่ควรพิจารณาถึง การกระทำมากกว่า ซึ่งทุกคนที่เป็นเจ้าของร่างกายของตนเอง มีสิทธิที่จะเปลี่ยนร่างกายของตนเองได้ และในวงการแพทย์ถือว่าผู้ที่ไม่พอใจต่อเพศของตนเองถือเป็นผู้ที่มีความเจ็บปวดทุกข์ทรมานกับการดำรงอยู่ในสภาพร่างกายที่ตัวเองไม่ต้องการ ถือเป็นอาการเจ็บป่วยอย่างหนึ่งที่ต้องการการรักษาให้อาการบรรเทาลง

"จากการพูดคุยกับผู้ป่วยชายที่เข้ามาแสดงเจตจำนงที่จะเปลี่ยนแปลงเพศ พบว่าพวกเขามีความทุกข์ทรมานอย่างมากกับการต้องมองเห็นอวัยวะเพศที่ผิดความแข็งแรงเกิด บางคนยอมเจ็บปวดโดยการใส่พลาสติกเคอร์รี่คั้ววะเพกและดึงรั้งไปข้างหลังเพื่อให้คล้ายอวัยวะเพศหญิง บางคนทั้งกินและฉีดยาฮอร์โมนเพื่อให้อวัยวะของผู้หญิงแสดงออกมา เช่น มีหน้าอก และผิวหนังละเอียดละเอียดไม่มีขน โดยทั้งหมดที่ได้พูดคุยกันนั้นมักอธิษฐานและจินตนาการเอาเองเสมอว่า วันหนึ่งอวัยวะเพศของตนเองที่ไม่ต้องการจะหายไป ซึ่งคนเหล่านี้ไม่ใช่เป็นโรคจิต แต่ศัพท์ทางการแพทย์เรียกว่า "เป็นความผิดปกติของลักษณะทางเพศของตัวเอง" แพทย์หญิงสุวิทนากล่าว

แพทย์หญิงสุวิทนาบอกว่า ปัจจุบันหัตถ์แพทย์ของไทยสามารถผ่าตัดแปลงเพศให้ผู้ชายเป็นผู้หญิงแล้วประมาณ 200 ราย โดยที่โรงพยาบาลเอกชนเสียค่าใช้จ่ายประมาณ 7-8 หมื่นบาท โรงพยาบาลรัฐบาล 3-5 หมื่นบาท ซึ่งก่อนการผ่าตัดคณะแพทย์จะพิจารณาสภาพจิตใจและ ความของผู้ที่จะผ่าตัดอย่างละเอียด โดยทุกคนจะต้องใช้ชีวิตในเพศที่ตนเองต้องการก่อนไม่ต่ำกว่า 2 ปี ก่อนทำการผ่าตัด

ผู้สื่อข่าวถามว่า หลังผ่าตัดเสร็จผู้ป่วยมีปัญหาอะไรบ้าง แพทย์หญิงสุวิทนาตอบว่า "10% ของผู้ป่วยทั้งหมดยังไม่พอใจรูปร่างอวัยวะเพศตัวเองมากนัก และมักจะมีปัญหาการขับถ่าย สภาวะ การคิดเชื่อใจในทอัสสภาวะ รวมทั้งมาปรึกษา ทหารเรื่องการปรับผิว โดยเฉพาะอย่างยิ่งปัญหาทางกฎหมาย ซึ่งกฎหมายยังไม่ยอมให้คนเหล่านี้เปลี่ยนแปลงคำนำหน้าชื่อ จากนายเป็นนางสาวหรือนาง แล ในอนาคตคณะแพทย์จะเชิญแพทย์ผู้เชี่ยวชาญด้านกฎหมายมาพูดคุยเพื่อหาทางแก้ไขปัญหากฎหมายเรื่องนี้ด้วย"

ด้านนายปรีมนัส เนื่องกล้า สาวประเภท 2 ซึ่งยังไม่ได้ผ่าตัดแปลงเพศกล่าวว่า ขณะนี้คนกำลังเก็บเงินเพื่อเตรียมผ่าตัดและรู้สึกดีใจที่มีงานในวันนี้ เพราะจะทำให้เพศใหม่ของคนได้รับการยอมรับในสังคมมากขึ้น ทั้งนี้ ขอฝากไปยังผู้ที่มีส่วนเกี่ยวข้องด้วยว่า ควรจะให้สิทธิผู้ที่มีผ่าตัดแล้ว เปลี่ยนคำนำหน้าชื่อจากนายเป็น น.ส. หรือนางด้วย จะได้สมบูรณ์แบบ

นายสมเดช ทองสนิท อายุ 3 ปี ที่ได้รับการผ่าตัดแปลงเพศแล้ว กล่าวว่า ก่อนหน้านั้นจะผ่าตัด รู้สึกอยากอยู่ใกล้ผู้ชายและอยากมีแฟนทั้งทางเพศกับผู้ชายเป็นอย่างมาก แต่เมื่อผ่าตัด แล้วรู้สึกว่าตัวเองมากขึ้น ไม่อยากให้ใครมาท้อ โกรธว่า เพราะคิดว่าตนเองคือผู้หญิงธรรมดาคนหนึ่ง

นายชอนญา ชาวอังกฤษ อายุ 52 ปี ที่ผ่าตัดแปลงเพศแล้วกล่าวว่า มารับการผ่าตัดในโรงพยาบาลนางกอกเนอเซอร์ในประเทศไทย เพราะขั้นตอนการดำเนินการและค่าผ่าตัดไม่แพงและถูกกว่าที่ประเทศอังกฤษมาก ขณะนี้รู้สึกมีความสุขมากเมื่อได้ทำคามความรู้สึกที่ตัวเองอยากทำ

ข่าวแจ้งว่า นายชอนญาเป็น ชาวต่างประเทศคนแรกที่เข้ามาผ่าตัดแปลงเพศในประเทศไทย ขณะนี้ นายชอนญามีภรรยาและลูก 2 คนที่ถูกต้องคามกฎหมายในอังกฤษ และยังไม่ได้หย่า ทั้งนี้ภรรยาและลูกของนายชอนญาซึ่งได้คลิดค่อกับ นายชอนญาอย่างปกติ

ผู้สื่อข่าวรายงานว่า การจัดงานครั้งนี้ ผู้ที่มีมาร่วมงานทุกคนต่างมีความรู้สึกดีกับสังคม และสนับสนุนผู้ที่ยังอยู่ข้างๆ ตัวเองว่าจะเป็นเพศหญิงแท้ๆ หรือเปล่า เพราะว่าการราคาสาวประเภท 2 ที่เข้ามาร่วมงานมีทั้งที่ผ่าตัดแล้วและยังไม่ผ่าตัด แต่รูปร่างและใบหน้าคล้ายผู้หญิงมาก จนไม่สามารถแยกออกได้ว่าเป็นชายจริงหรือหญิงแท้กันแน่ และในวันที่ 21 มิถุนายนนี้ จะมีการบรรยายคือในเรื่อง "การผ่าตัดแปลงเพศและปัญหาแทรกซ้อน รวมทั้งเรื่องกฎหมายที่ผู้แปลงเพศควรรู้อา

สวัสดิออลิเดย์

ทัวร์ต่างประเทศ

เกาะอาคีที่มังกัม ยอนฮกยอนคินเทีย 8 วัน	26 มี.ค. 9 ก.ค. 7 ส.ค.
นครนัสคอกคินเทีย 11 วัน ขอนแก่น-สวีเดน-ฟินแลนด์-สวีเดน	18 ส.ค. 30 ส.ค.
เมืองคิงคอง-เกาะปาย-เกาะนอร์มัลดี	
ออกเดินทาง 08.00 น. วันอาทิตย์	20 มี.ค. 4.18 น.ค.
ออกเดินทาง 08.00 น. วันอาทิตย์	21 มี.ค. 4.18 น.ค.
ทัวร์ในประเทศ	
เกาะภูเก็ต-ภูเก็ต-ภูเก็ต-ภูเก็ต-ภูเก็ต-ภูเก็ต	
เกาะภูเก็ต-ภูเก็ต-ภูเก็ต-ภูเก็ต-ภูเก็ต-ภูเก็ต	27 มี.ค. 18 ก.ค. 15 ส.ค.
เกาะภูเก็ต-ภูเก็ต-ภูเก็ต-ภูเก็ต-ภูเก็ต-ภูเก็ต	
เกาะภูเก็ต-ภูเก็ต-ภูเก็ต-ภูเก็ต-ภูเก็ต-ภูเก็ต	5 มี.ค. 9 ก.ค. 21 ส.ค.
รายการบินอิสระไปทวีปแอฟริกา	
ออกเดินทาง	21,500 บาท
ออกเดินทาง (สำหรับนักเรียน)	12,500 บาท
รายการบินแอฟริกาไปทวีปแอฟริกา	
ออกเดินทาง	16,500 บาท
ดูไบ	26,500 บาท
รายการบินแอฟริกาไปทวีปแอฟริกา	
ออกเดินทาง	20,500 บาท
อียิปต์	5,100 บาท

อัตราค่าตั๋วเครื่องบินอาจเปลี่ยนแปลงได้โดยไม่ต้องแจ้งให้ทราบล่วงหน้า

จัดหาตั๋วเครื่องบินและรับจองโรงแรมทั่วโลกจากาพิเศษ

สวัสดิออลิเดย์ โทร. 378-378-8888-8888 โทร. 02-111-1111 โทร. 10320

จาก หนังสือพิมพ์ข่าวสด วันจันทร์ที่ 22 มิถุนายน 2541 ปีที่ 8 ฉบับที่ 2761

ข่าว

หน้า 2



◆ ลูกกล้า - ไอลิวอร์ เบียร์ซอฟท์ ชาวอังกฤษเหล็ก คือสุดชีวิตเมื่อโขกบอลจากลูกเตะมุมคู่แข่งช่วยให้อันดับอยู่ใน 1 โดยยิงได้ 2-2 หลังจากโดนยิงนำไปก่อนถึง 2 ลูก



ป.คั่นผับดัง
'เสียดใจอน'
ลูกสส.เดช
กองปราบฯลุย
คั่นผับดังกลาง
□ อ่านต่อหน้า 16

อบจ.แพร่ ใจสอบบ่บตก'
ยิงปลุกป่า-ป่ายิงหมด
นายก อบจ.แพร่ ขึ้นประชาชนมีสิทธิตาม รธน.ใหม่
เรื่องร้องเรียน ปตท.โค่นป่า ขอมรับมีหนังสือร้องเรียน
มาจริง จี้ผู้ที่มีส่วนเกี่ยวข้องทำเรื่องนี้ □ อ่านต่อหน้า 12

แปลงเพศ
เป็น 'ชาย'
อันตราย!
~ หมอเตือน
สาวใจชาย อยาก
□ อ่านต่อหน้า 12

◆ **ตายประชดรัก**
ภาพถ่ายน.ส.แก้วลา ไทวิท
ธรรมใจ กับนายวสันต์ แสง
สุไร น.ส.แห่งทุ่งเมื่อดวง
ยังหวานจับ ก่อนน.ส.แก้ว
ลาจะกระโดดชั้น 8 แมนชั่น
ฆ่าตัวตาย เพราะปัญหา
ความรักและอาจครึ่งทวง เมื่
วันที่ 21 มี.ย.



สาร
พิเศษ

ชพน.วันน
กร-สุวัจน
บินตามไฟ
ปชป.เปิดเวที
ปราศรัยที่ศรีสะเกษ
□ อ่านต่อหน้า 5

เข้ามาปลูกป๊อปอีกต่อไป เนื่องจากปกติใช้วิธีไฮโดรโปนิกส์รวม แล้วเข้ามาปลูกป๊อปแทน ขณะที่รวมกันของอเมริกาทำ
ธรรมชาติให้เขยื้อนต่อไป

เลี้ยงนั้น คนเลี้ยงคน คนไม่ได้มีตัวเห็นอะไรก็ได้ ทั้ง
สิ้น ซึ่งคนคิดว่าคนอื่นทำ ที่ไดมาฟังคนพูดเรื่องนี้ เขาก็
ต้องคิดว่าคนอื่นยังเป็นคนทำ เพราะว่าทุกอย่างมาเรื่อยๆ
มุ่งแบบนี้จริงๆ ทุกอย่างดูจะมีกันมาตลอด จนทำให้ทุก
คนคิดว่าเป็นผู้มีอคติ แต่คนขออินชั่นว่าไม่เกี่ยว และคน
คิดว่าเรื่องนั้นน่าจะมาจากเรื่องรัฐสภา และก่อนข้างจะมั่นใจ
เพราะนักกรีกผู้หญิงคนนั้นมาก และก็พอจะรู้ความเคลื่อนไหว
ของนักเพราะมีพวกคลกมาเล่าให้ฟังบ่อยๆ และคน
เองหรือนักแค่นักขบหรือว่ามีผู้หญิงเข้ามาเกี่ยวข้องกับอะ
อย่างโรกิตาม ที่คนไม่พอใจเสียอย่างมาก ก็เรื่องที่คน
แยกตัวออกจากวิลล่าคาเฟ่ ซึ่งเขียนเสียงที่เข้าไปพูดว่าคน
ขัดแย้งกับนัก เรื่องนี้ผู้หญิง แล้วคนดูไม่ได้เลยตอนหัน
ไปเปิดภาพเห็นง

● แปลงเพศ □ ต่อจากหน้า 1

แปลงเพศคือจะรัง อันตรายกว่าลาวประเทศสองแปลง
เป็นหญิง แถมยังมีชื่อเสียงมากขบ ทั้งอวัยวะใช้การได้แค่
ไม่สามารถถึงปลายทาง และต้องเข้ารับการผ่าตัดอยู่เรื่อย
นานร่วมปีกว่าจะสำเร็จ ล่าสุดทางจุฬาผ่าตัดไปแล้ว 30
ราย เตรียมเปิดศูนย์ผ่าตัดแปลงเพศครบวงจรที่จุฬา
เดือนก.ค.นี้

จากกรณีภาควิชาจิตเวชศาสตร์ ร่วมกับ ภาควิชาศัลย
ศาสตร์ คณะแพทยศาสตร์ จุฬาลงกรณ์มหาวิทยาลัย จัด
โครงการการศึกษาเพื่อประชาชน ว่าด้วยเรื่องเพศศึกษา
และสิ่งที่ควรรู้สำหรับผู้ชายที่จะแปลงเพศ เมื่อวันที่ 20
มิ.ย. ที่ผ่านมานี้ ปรากฏว่ามีสาวประเภทสองที่คิดจะแปลง
เพศ และแปลงเพศแล้วเข้ารับฟังเป็นจำนวนมาก โดย
พบหนุ่มใหญ่วัย 52 ที่ทำการแปลงเพศมาแล้ว และตัวเขา
เองก็มีการขบและบุตร

ล่าสุดเมื่อเวลา 09.00 น. วันที่ 21 มิ.ย. ที่ร.พ.จุฬาลง
กรณ์ วันที่สองของการจัดสัมมนา ผู้สื่อข่าวรายงานว่า มี
สาวประเภทสองที่แปลงและยังไม่แปลงเพศร่วมฟังเป็น
จำนวนมาก โดยผศ.น.พ.ปริชา เดียวรานนท์ ศัลยแพทย์
ตกแต่ง คณะแพทยศาสตร์ จุฬา เปิดเผยตัวเลขผู้ชายที่
ผ่าตัดแปลงเพศเป็นหญิงว่ามีจำนวน 600 ราย เป็นคน
ไทย 500 และคนต่างชาติที่เข้ามาผ่าตัดในประเทศไทย
100 ราย ซึ่งในปัจจุบันพบว่า ชาวต่างชาติสนใจที่จะเข้า
มาผ่าตัดแปลงเพศชายเป็นหญิงในประเทศไทยมากขึ้น เพราะ
มีราคาถูกกว่าหลายเท่าตัว และเชื่อมั่นในฝีมือศัลยแพทย์
ไทย โดยค่าผ่าตัดของโรงพยาบาลรัฐในขณะนี้จะตกอยู่
ประมาณ 30,000-50,000 บาท/คน ใช้เวลาผ่าตัด 2 ชม.
ปัจจุบันมีผู้ขอรับการผ่าตัดแปลงเพศจากชายเป็นหญิง 60
คน ขณะที่ความสามารถของโรงพยาบาลผ่าตัดให้ได้เพียง
สัปดาห์ละ 2 ราย เนื่องจากคิดค่าใช้จ่ายของห้องผ่าตัดที่ใช้
ร่วมกับรัฐบาลที่ต้องการผ่าตัดรายอื่น ซึ่งทางโรงพยาบาล
ได้หาทางออกโดยการจัดตั้งศูนย์เจนเดอร์ ตั้งอยู่ที่ตึก
จปร. ของโรงพยาบาล เพื่อใช้เป็นสถานที่รับปรึกษาและ
ผ่าตัดแปลงเพศจากชายเป็นหญิง และหญิงเป็นชาย แบบ
ครบวงจร ซึ่งจะเปิดให้บริการเดือนก.ค.นี้

ผศ.น.พ.ปริชา กล่าวว่า ปัจจุบันไทยเป็นศูนย์กลางใน
การผ่าตัดแปลงเพศที่ได้รับความนิยม ไม่แพ้ศูนย์กลางผ่า
ตัดแปลงเพศที่กรุงอัมสเตอร์ดัม ประเทศเนเธอร์แลนด์
และแคนาดา ประเทศอังกฤษ โดยมีตัวเลขของผู้ที่เข้า
รับการผ่าตัดแปลงเพศสูงกว่า ขณะที่ประเทศญี่ปุ่น เพิ่งมี
การผ่าตัดแปลงเพศครั้งแรก เมื่อเดือนที่แล้ว อย่างไรก็ตาม
ข้อควรระวังในการที่ผู้ชายมาผ่าตัดแปลงเพศ คือการใช้

ยาฮอร์โมน หรือฮอร์โมนหญิง ไม่ควรรวมหรือน้อยเกิน
ไป ก่อนและหลังการแปลงเพศ ซึ่งถ้าจะให้ดีแล้วผู้ที่ต้อง
การแปลงเพศไม่ควรรับประทานยาฮอร์โมนเอง โดยที่
ไม่ได้รับคำแนะนำจากแพทย์ผู้เชี่ยวชาญ โดยคนขอ
แนะนำว่าหากต้องการรับการผ่าตัดแปลงเพศจากชายเป็น
หญิง ควรถามหรือขอคำปรึกษาประกอบโรคศิลปะก่อนตัดสินใจ
หรือมีการพูดคุยกันก่อน เพราะหากให้ยาเกินขนาด
อาจเสียชีวิตได้

ผศ.วพ.ศิริชัย จินดารักษ์ ศัลยแพทย์ตกแต่ง คณะ
แพทยศาสตร์ จุฬา กล่าวถึงปัญหาชายหลังการผ่าตัด
แปลงเพศเป็นหญิงแล้วว่า ปัญหาที่พบเกือบทุกรายคือมี
เลือดออกจากปลายท่อปัสสาวะ ซึ่งต้องกลับมาให้แพทย์
รักษา ซึ่งถือว่าปกติ ไม่ได้เป็นอันตรายใดๆ แต่สิ่งที่สำคัญ
คือการคืนลงหรือคืนคั่นของช่องคลอดที่เราได้สร้างขึ้นมา
ใหม่ จึงเตือนผู้ที่ผ่าตัดไปแล้วหมั่นใช้งานอย่างสม่ำเสมอ
หรือใช้ของเทียมชายสอดใส่ แต่หากมีการคั่นคั่นก็ควรมา
ทำการผ่าตัดใหม่อีกครั้งให้กว้างขึ้นกว่าเดิม อีกทั้งต้อง
หมั่นดูแลรักษาความสะอาดอย่างสม่ำเสมอเพื่อป้องกัน
การติดเชื้อต่างๆ เพราะแพทย์ได้ใช้ลำไส้ใหญ่มาเป็นช่อง
คลอด

ผศ.น.พ.ปริชา กล่าวถึงกรณีการผ่าตัดหญิงเป็นชาย
ได้มีการผ่าตัดไปแล้วจำนวน 30 ราย สามารถใช้งานได้
แต่ที่อวัยวะเพศชายเทียมที่สร้างขึ้นจากซิลิโคน หรือกระ
ดุก จะไม่มีความรู้สึกทางเพศ ไม่เหมือนการผ่าตัดจาก
ชายเป็นหญิง จะถึงจุดสุดยอดได้ เพราะค่อมลูกหมาถูก
กระตุ้น ขณะที่การผ่าตัดหญิงเป็นชาย หลังจากผ่าตัดจะ
ต้องกลับมาพบแพทย์ไม่ซ้ำถี่เร็ว เนื่องจากปัญหาท่อปัส
สาวะแตกหรือรั่ว โดยใน 10 ราย จะเกิดได้สูงถึง 8-9 ราย
ในเวลาอันรวดเร็ว และจะครบทั้ง 10 รายในไม่ช้า ซึ่งใน
อวัยวะเพศชายเทียมที่สร้างขึ้นจะแข็งตัวตลอดเวลา การ
ทำการผ่าตัดในลักษณะนี้มีราคาแพงกว่าการผ่าตัดชาย
เป็นหญิง อีกทั้งระยะเวลาการผ่าตัดทำกันเป็นปี โดยผ่า
ตัดถึง 4-5 ครั้ง ขณะที่การผ่าตัดจากชายเป็นหญิง
สามารถใช้งานได้ภายใน 4-6 สัปดาห์ ขณะเดียวกันคน
ขอเดือนการฉีดไขมันเทียม หรือซิลิโคนเหลว เข้าหลัง
และสะโพก เป็นอันตรายถึงชีวิตหากไม่ใส่ใจจากแพทย์ผู้
เชี่ยวชาญ และหากเกิดการไหลย้อนไม่สามารถแก้ไขได้

น.ศ.สาวเอแบคพ่ายรักตั้งแ

เมื่อเวลา 18.30 น. วันที่ 21 มิ.ย. ร.ด.อ.ชชาวีร พวงเพชร ร้อยเวร ฝนหัวหมาก รั
จากชั้นที่ 8 ที่ศูนย์ชั้น ซอยดาวธรรม 1 ถนนรามคำแหง 24 แขวงหัวหมาก เขตบางกะ
ลังรุกไปสอบสวนยังที่เกิดเหตุ ซึ่งอยู่ด้านหลังแมนชั่น พบศพ.ส.แก้วคา ไก่วิทยธรรมโก
เพิ่งจบการศึกษาจากมหาวิทยาลัยอัสสัมชัญบริหารธุรกิจ (เอแบค) สาขาศาสตร์สามสี่ห้า
หน้ากะโหลกศีรษะร้ายเลือดไหลนองไปทั่ว ผู้เห็นเหตุการณ์ให้การว่าผู้ตายาระโคดลงมาจ
บนชั้น 8

จากการสอบสวนนายกรพพรหม สิงห์สุด อายุ 20 ปี นักศึกษาคณะวิศวกรรมศาสตร์ปี
การว่า คนเป็นเพื่อนกับนายวสันต์ แสงอุไร อายุ 22 ปี เรียนอยู่ที่เดียวกันคณะบริหารธุ
รัทอยู่ห้องเดียวกัน ก่อนเกิดเหตุเวลาประมาณ 07.00 น. น.ส.แก้วคา มาหาบวสันต์ที่
เนื่องจาก น.ส.แก้วคาตั้งท้องได้ 2 เดือนแล้ว แต่ตกลงกันไม่ได้ จากนั้นจึงลี้ภัยไปพักเสียบ
นอกหอ ผู้ชายเดินไปที่ระเบียบงานหลัง ส่วนคนแยกเข้าห้องน้ำไป ขณะที่คนอยู่ในที่
หนักๆ คลงลงไป จึงออกมาดูก็พบว่า น.ส.แก้วคา กลายเป็นศพไปแล้ว

นายกรพพรหม ให้การต่อไปว่า สำหรับนายวสันต์เป็นคนรูปร่างหล่อและเป็นนักบาสเกต
บอลผู้หญิงมาติดพันจำนวนมาก รวมทั้ง น.ส.แก้วคา ซึ่งตั้งท้องไปเมื่อปีที่ผ่าผ่ามาและมีเง
ประกาย ในเบื้องต้นเจ้าหน้าที่สันนิษฐานว่านายวสันต์มีความสัมพันธ์กับ น.ส.แก้วคา จ
ไม่ยอมรับ ทำให้ น.ส.แก้วคา น้อยใจจึงกระโดดตึกฆ่าตัวตายดังกล่าว จึงมอบศพให้มูล
เวชพิสูจน์ต่อไป

เป็ปีที่จะแล้ว คิดปัญหา และพ
จากนี้ในส่วน ของรัฐธรรมบญญา
เช่นกัน แล้ววันคนที่แก้มักก็
เวลา 20.5 น. ที่ท่าอากาศยาน
หลักการก่อนว่า เจ้าหน้าที่ไม่มี
เพราะในหลักการเป็นอย่างนั้น
การที่เรารู้ว่าชาวบ้านไม่ชอบ
เรื่องนี้ก็คิดว่ากันไป ขอให้มัน
ไม่ได้

● ปดท.

ให้กระจำ จะเข้ามาสอบสว
ป่าไม้เข้าไปบนถนนนำชาวบ้า
แต่โครงการปลูกป่า มีปัญหา
หลายแห่งทั่วประเทศ เพราะ
ธรรมชาติทำให้ ปดท.-กฟผ.ป
วางไว้

หลังจากองค์การบริหารส
ชาวบ้านตำบลเชียงค้ำ อ.ลอง
พุดธิธรรมที่ไม่ชอบมาพากลข
ป่าไม้จังหวัดแพร่ และโครงก
เกียรติ ของการปีโคเรียนแ
เข้าไปปลูกรุกคืบผดงพื้นที่ป่าค
บ้าน รวมทั้งมีการคัดค้านไม่ที่
ประตู ไม่แดง มะค่า สักทอง
ให้ป่าธรรมชาติกลายเป็นพื้นที่
ไปปลูกไม้โค.เร็วขึ้นทดแทน ไ
ข้ออ้าง จนที่รุกคืบค้ำบดวิง
เข้ามาปลูกป ในพื้นที่ดังกล่าว
แต่ ปดท.ก็มี คัดสนใจกลับไซร
คัดไม้ปลูกเข้าไปในป่าธรรมชาติ

เมื่อวันที่ 21 มิ.ย. หลังจาก
จ.แพร่ มีมติห้ามโครงการปล
ของการปีโคเรียนแห่งประเท
บที่ 9/3 หมู่ 1 ค.เวียงค้ำ จำ
เป็นการปลูกไม้ที่ทำกินของ
เข้าป่าคั้นนี้ นอกจากนั้นยัง
ของหมู่บ้านออกเพื่อใช้เป็น

ชมอวยคนแค...

▲ วันปลาไหล...ไม่ไปปลาไหลสสสส
เป็นการเตรียมนำปลาไหลไปปรุงอาหาร โดย
ได้ทำอย่างถึงปลาไหลยาดซึ่งบำรุงร่างกาย
ดีมาก... ความประหลาดของญี่ปุ่นจึงมีวัน
กินปลาไหลในช่วงฤดูร้อน



60 ปีชวน!

Super Scenes
ขิมก
ฉบับเนื่อง

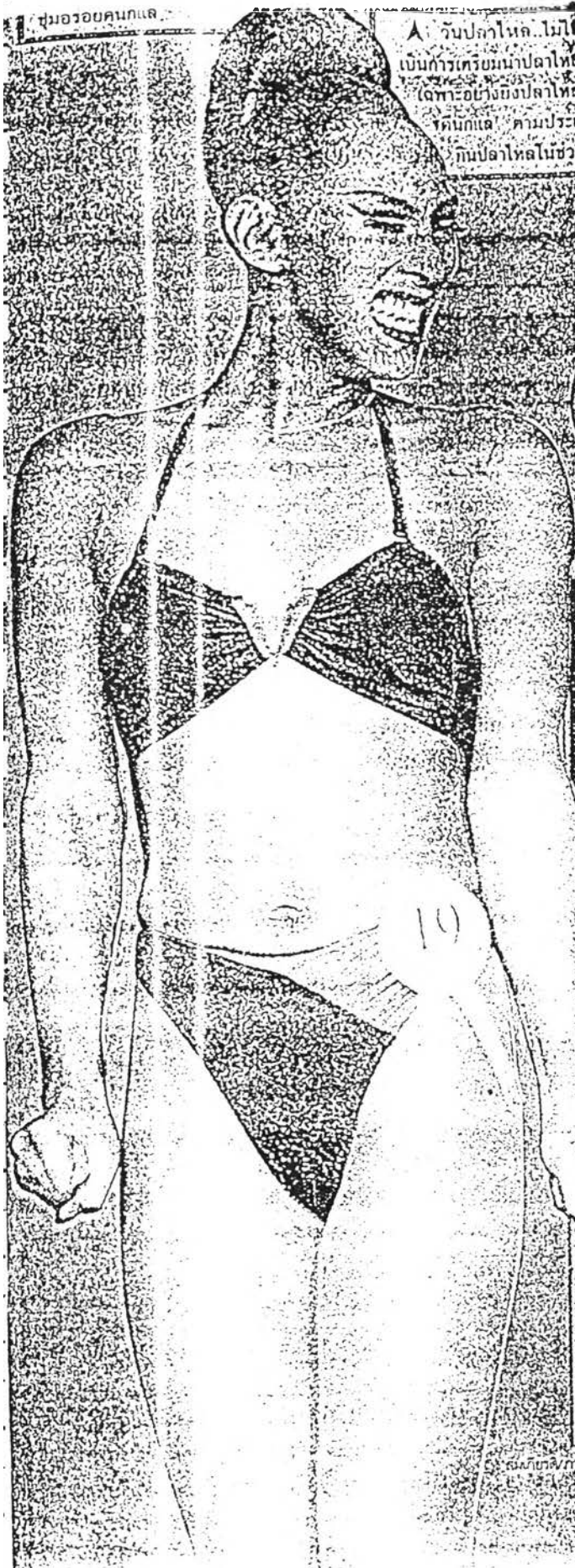

▲ ชายไม่จริงหญิงไม่แท้...ความสวยคนละแบบของสาวประเภท
2 ทั้งชาย-สาว งานนี้คนที่ได้ตำแหน่งสควาร์ ออฟ คาลิปโซ 1998
ไม่ครองใจ มนต์ชา นันจิวิญ แต่สาวคนที่มีมือไม้ได้ตำแหน่งคน

▲
แต่

การประกวดสาวประเภทสอง ณ วัดอินทราวาส



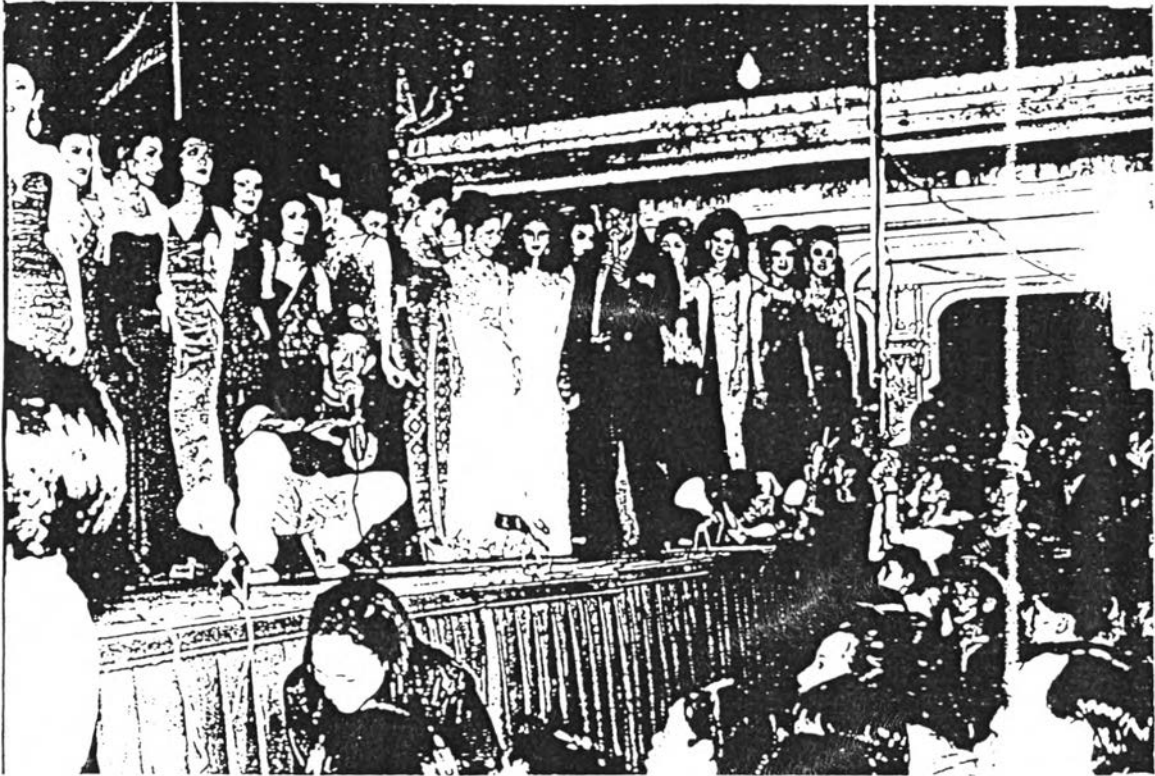

ประวัติผู้เขียน

นางสาวฝนทอง พันธุ์ถ้วน เกิดวันที่ 27 มีนาคม พุทธศักราช 2516 สำเร็จการศึกษาระดับปริญญาตรีศิลปศาสตรบัณฑิต จากมหาวิทยาลัยบูรพา ปีการศึกษา 2538 และได้เข้าศึกษาต่อในระดับมหาบัณฑิต ภาควิชาสังคมวิทยาและมานุษยวิทยา สาขาวิชามานุษยวิทยา เมื่อปีการศึกษา 2539 และจบการศึกษาในระดับปริญญามหาบัณฑิต สาขาวิชามานุษยวิทยา ภาควิชาสังคมวิทยาและมานุษยวิทยา คณะรัฐศาสตร์ จุฬาลงกรณ์มหาวิทยาลัย ปีการศึกษา 2541

