



ผลการวิเคราะห์ข้อมูล

จากการสัมภาษณ์ผู้มาใช้สวน โดยการแบ่งเป็นกลุ่มตามชนิดกิจกรรมทั้ง 7 กิจกรรมที่มีการทำมากในสวนสาธารณะชุมชนคือ กิจกรรมนั่งเล่น, ชมวิวทิวทัศน์ กิจกรรมนั่งอ่านหนังสือ กิจกรรมนั่งคุยกับเพื่อน, คนรัก หรือครอบครัว กิจกรรมปิกนิก, ทานอาหาร กิจกรรมเดินเล่น, เดินคุย กิจกรรมวิ่งออกกำลังกาย และกิจกรรมออกกำลังกายแบบออกแรงน้อย ได้ผลของข้อมูลที่สามารถใช้พิจารณาประกอบเพื่อนำไปสู่ผลสรุปของการศึกษาในเรื่องสภาพแวดล้อมทางภูมิทัศน์กับพฤติกรรมของผู้ใช้ได้ตามรายละเอียดดังต่อไปนี้

5.1 ข้อมูลส่วนบุคคลและลักษณะการใช้

เป็นข้อมูลเบื้องต้นแสดงถึงการกระจายตัวของลักษณะกลุ่มตัวอย่างที่ได้ในด้านของเพศและวัย รวมถึงแสดงลักษณะการมาใช้สวนสาธารณะของกลุ่มผู้ที่ใช้สวนสาธารณะในแต่ละกิจกรรม มีรายละเอียดดังนี้

5.1.1 กิจกรรมนั่งเล่น, ชมวิวทิวทัศน์

ตารางที่ 5.1 ข้อมูลส่วนบุคคลและลักษณะการใช้

ข้อมูลส่วนตัวของผู้ตอบ	สวนเบญจสิริ (คน)	สวนสันติภาพ (คน)	2 สวนรวมกัน (คน)
เพศ			
- ชาย	8	10	18
- หญิง	12	10	22
ช่วงวัย			
- วัยเด็ก (ต่ำกว่า 15 ปี)	0	0	0
- วัยรุ่น (15-20 ปี)	7	2	9
- วัยทำงานตอนต้น (21-30 ปี)	7	11	18
- วัยผู้ใหญ่ (31-60 ปี)	5	7	12
- วัยเกษียณ (61 ปีขึ้นไป)	1	0	1
สถานภาพ			
- โสด	18	16	34
- สมรส	2	4	6

ข้อมูลส่วนตัวของผู้ตอบ	สวนเบญจสิริ (คน)	สวนสันติภาพ (คน)	2 สวนรวมกัน (คน)
สถานภาพทางอาชีพ			
- ทำงาน	9	11	20
- ไม่ได้ทำงาน	1	2	3
- กำลังหางาน	0	0	0
- กำลังเรียน	9	7	16
- เกษียณ	1	0	1
การศึกษา			
- ประถมถึงมัธยม	6	5	11
- ปวช., ปวส.	9	4	13
- ปริญญาตรี	5	11	16
- สูงกว่าปริญญาตรี	0	0	0
การมาใช้สวนบ่อยมากน้อยเพียงใด			
- ครั้งแรก	1	1	2
- มาประจำทุกวันหรือเกือบทุกวัน	5	8	13
- อาทิตย์ละ 1-2 ครั้ง	7	5	12
- เดือนละ 1-2 ครั้ง	3	2	5
- นานๆ ครั้ง	4	4	8
มาใช้สวนกับใคร			
- คนเดียว	11	2	13
- ลูก, ครอบครัว	1	5	6
- คนรัก	1	1	2
- เพื่อน	7	12	19
ใช้เวลาอยู่ในสวน			
- ไม่เกิน 30 นาที	3	0	3
- 30 นาทีถึง 1 ชั่วโมง	3	2	5
- มากกว่า 1 ชั่วโมงถึง 2 ชั่วโมง	8	10	18
- มากกว่า 2 ชั่วโมงขึ้นไป	6	8	14

จากผู้ถูกสัมภาษณ์จำนวน 40 คนจาก 2 สวนเป็นชาย 18 คน หญิง 22 คน พิจารณาช่วงวัย พบว่า วัยทำงานตอนต้นมากที่สุด 18 คน รองลงไปตามลำดับเป็น วัยผู้ใหญ่ 12 คน วัยรุ่น 9 คน วัยเกษียณ 1 คน

ความถี่การมาใช้สวน

ลำดับที่ 1 มาประจำทุกวันหรือเกือบทุกวัน (13 / 40)

ลำดับที่ 2 มาอาทิตย์ละ 1 – 2 ครั้ง (12 / 40)

การมาใช้สวนกับบุคคลใด

ลำดับที่ 1 มากับเพื่อน (19 / 40)

ลำดับที่ 2 มาคนเดียว (13 / 40)

การใช้เวลาอยู่ในสวน

ลำดับที่ 1 มากกว่า 1 – 2 ชั่วโมง (18 / 40)

ลำดับที่ 2 มากกว่า 2 ชั่วโมงขึ้นไป (14 / 40)

เห็นได้ว่ากลุ่มผู้ทำกิจกรรมนั่งเล่น, ชมวิวทิวทัศน์มีการมาใช้สวนมากคือ มาใช้เป็นประจำทุกวันหรืออาทิตย์ละ 1 – 2 ครั้ง และใช้เวลาอยู่ในสวนนานคือ มากกว่า 1 – 2 ชั่วโมง และมากกว่า 2 ชั่วโมงขึ้นไป โดยส่วนใหญ่มาทำกิจกรรมกับเพื่อน รองลงไปคือมาคนเดียว

5.1.2 กิจกรรมนั่งอ่านหนังสือ

ตารางที่ 5.2 ข้อมูลส่วนบุคคลและลักษณะการใช้

ข้อมูลส่วนตัวของผู้ตอบ	สวนเบญจสิริ (คน)	สวนสันติภาพ (คน)	2 สวนรวมกัน (คน)
เพศ			
- ชาย	9	14	23
- หญิง	11	6	17
ช่วงวัย			
- วัยเด็ก (ต่ำกว่า 15 ปี)	0	0	0
- วัยรุ่น (15-20 ปี)	5	6	11
- วัยทำงานตอนต้น (21-30 ปี)	13	7	20
- วัยผู้ใหญ่ (31-60 ปี)	2	6	8
- วัยเกษียณ (61 ปีขึ้นไป)	0	1	1
สถานภาพ			
- โสด	17	14	31
- สมรส	3	6	9
สถานภาพทางอาชีพ			
- ทำงาน	10	7	17

ข้อมูลส่วนตัวของผู้ตอบ	สวนเบญจสิริ (คน)	สวนสันติภาพ (คน)	2 สวนรวมกัน (คน)
- ไม่ได้ทำงาน	0	1	1
- กำลังหางาน	3	1	4
- กำลังเรียน	7	11	18
- เกษียณ	0	0	0
การศึกษา			
- ประถมถึงมัธยม	5	2	7
- ปวช., ปวส.	3	5	8
-ปริญญาตรี	11	11	22
- สูงกว่าปริญญาตรี	1	2	3
การมาใช้สวนบ่อยมากน้อยเพียงใด			
- ครั้งแรก	0	0	0
- มาประจำทุกวันหรือเกือบทุกวัน	2	6	8
- อาทิตย์ละ 1-2 ครั้ง	7	9	16
- เดือนละ 1-2 ครั้ง	8	4	12
- นานๆ ครั้ง	3	1	4
มาใช้สวนกับใคร			
- คนเดียว	14	8	22
- ลูก, ครอบครัว	0	2	2
- คนรัก	1	2	3
- เพื่อน	5	8	13
ใช้เวลาอยู่ในสวน			
- ไม่เกิน 30 นาที	1	0	1
- 30 นาทีถึง 1 ชั่วโมง	5	2	7
- มากกว่า 1 ชั่วโมงถึง 2 ชั่วโมง	4	6	10
- มากกว่า 2 ชั่วโมงขึ้นไป	10	12	22

จากผู้ถูกสัมภาษณ์จำนวน 40 คนจาก 2 สวนเป็นชาย 23 คน หญิง 17 คน พิจารณาช่วงวัยพบว่า วัยทำงานตอนต้นมากที่สุด 20 คน รองลงไปตามลำดับเป็น วัยรุ่น 11 คน วัยผู้ใหญ่ 8 คน วัยเกษียณ 1 คน

ความถี่การมาใช้สวน

ลำดับที่ 1 มาอาทิตย์ละ 1 – 2 ครั้ง (16 / 40)

ลำดับที่ 2 มาเดือนละ 1 – 2 ครั้ง (12 / 40)

การมาใช้สวนกับบุคคลใด

ลำดับที่ 1 มาคนเดียว (22 / 40)

ลำดับที่ 2 มากับเพื่อน (13 / 40)

การใช้เวลาอยู่ในสวน

ลำดับที่ 1 มากกว่า 2 ชั่วโมงขึ้นไป (22 / 40)

ลำดับที่ 2 มากกว่า 1 – 2 ชั่วโมง (10 / 40)

เห็นได้ว่ากลุ่มผู้ทำกิจกรรมนั่งอ่านหนังสือ มีการมาใช้สวนบ่อยคือ มาอาทิตย์ละ 1 – 2 ครั้ง หรือ เดือนละ 1 – 2 ครั้ง ใช้เวลาอยู่ในสวนนานคือ มากกว่า 2 ชั่วโมงขึ้นไป โดยส่วนใหญ่มักมาทำกิจกรรมคนเดียว รองลงไปคือมากับเพื่อน

5.1.3 กิจกรรมนั่งคุยกับเพื่อน, คนรัก หรือครอบครัว

ตารางที่ 5.3 ข้อมูลส่วนบุคคลและลักษณะการใช้

ข้อมูลส่วนตัวของผู้ตอบ	สวนเบญจสิริ (คน)	สวนสันติภาพ (คน)	2 สวนรวมกัน (คน)
เพศ			
- ชาย	8	13	21
- หญิง	12	7	19
ช่วงวัย			
- วัยเด็ก (ต่ำกว่า 15 ปี)	1	0	1
- วัยรุ่น (15-20 ปี)	9	2	11
- วัยทำงานตอนต้น (21-30 ปี)	9	8	17
- วัยผู้ใหญ่ (31-60 ปี)	1	8	9
- วัยเกษียณ (61 ปีขึ้นไป)	0	2	2
สถานภาพ			
- โสด	17	13	30
- สมรส	3	7	10
สถานภาพทางอาชีพ			
- ทำงาน	7	12	19
- ไม่ได้ทำงาน	0	3	3
- กำลังหางาน	2	0	2

ข้อมูลส่วนตัวของผู้ตอบ	สวนเบญจสิริ (คน)	สวนสันติภาพ (คน)	2 สวนรวมกัน (คน)
- กำลังเรียน	11	4	15
- เกษียณ	0	1	1
การศึกษา			
- ประถมถึงมัธยม	4	10	14
- ปวช., ปวส.	4	3	7
-ปริญญาตรี	11	6	17
- สูงกว่าปริญญาตรี	1	1	2
การมาใช้สวนบ่อยมากน้อยเพียงใด			
- ครั้งแรก	1	0	1
- มาประจำทุกวันหรือเกือบทุกวัน	3	6	9
- อาทิตย์ละ 1-2 ครั้ง	2	7	9
- เดือนละ 1-2 ครั้ง	7	4	11
- นานๆ ครั้ง	7	3	10
มาใช้สวนกับใคร			
- คนเดียว	2	2	4
- ลูก, ครอบครัว	3	8	11
- คนรัก	4	3	7
- เพื่อน	11	7	18
ใช้เวลาอยู่ในสวน			
- ไม่เกิน 30 นาที	0	0	0
- 30 นาทีถึง 1 ชั่วโมง	4	1	5
- มากกว่า 1 ชั่วโมงถึง 2 ชั่วโมง	10	11	21
- มากกว่า 2 ชั่วโมงขึ้นไป	6	8	14

จากผู้ถูกสัมภาษณ์จำนวน 40 คนจาก 2 สวนเป็นชาย 21 คน หญิง 19 คน พิจารณาช่วงวัยพบว่า วัยทำงานตอนต้นมากที่สุด 17 คน รองลงไปตามลำดับเป็น วัยรุ่น 11 คน วัยผู้ใหญ่ 9 คน วัยเกษียณ 2 คน และวัยเด็ก 1 คน

ความถี่การมาใช้สวน

ลำดับที่ 1 มาเดือนละ 1 – 2 ครั้ง (11 / 40)

ลำดับที่ 2 นานๆครั้ง (10 / 40)

ลำดับที่ 3 มาประจำทุกวันหรือเกือบทุกวัน เท่ากับ

อาทิตย์ละ 1 – 2 ครั้ง (9 / 40)

การมาใช้สวนกับบุคคลใด

ลำดับที่ 1 มากับเพื่อน (18 / 40)

ลำดับที่ 2 มากับครอบครัว (11 / 40)

การใช้เวลาอยู่ในสวน

ลำดับที่ 1 มากกว่า 1 – 2 ชั่วโมง (21 / 40)

ลำดับที่ 2 มากกว่า 2 ชั่วโมงขึ้นไป (14 / 40)

เห็นได้ว่ากลุ่มกิจกรรมนั่งคุยกับเพื่อน, คนรัก หรือครอบครัวมีทั้งกลุ่มที่ใช้สวนมากคือ มาประจำทุกวันหรือเกือบทุกวัน หรือมาอาทิตย์ละ 1 – 2 ครั้ง กับกลุ่มที่ใช้สวนน้อยคือ เดือนละ 1 – 2 ครั้ง หรือนานๆครั้งใกล้เคียงกัน โดยใช้เวลาอยู่ในสวนพอสมควรคือ มากกว่า 1 – 2 ชั่วโมง โดยส่วนใหญ่มากิจกรรมกับเพื่อน รองลงไปมากับครอบครัว

5.1.4 กิจกรรมนั่งปิกนิก, ทานอาหาร

ตารางที่ 5.4 ข้อมูลส่วนบุคคลและลักษณะการใช้

ข้อมูลส่วนตัวของผู้ตอบ	สวนเบญจสิริ (คน)	สวนสันติภาพ (คน)	2 สวนรวมกัน (คน)
เพศ			
- ชาย	5	9	14
- หญิง	15	11	26
ช่วงวัย			
- วัยเด็ก (ต่ำกว่า 15 ปี)	0	1	1
- วัยรุ่น (15-20 ปี)	3	7	10
- วัยทำงานตอนต้น (21-30 ปี)	10	6	16
- วัยผู้ใหญ่ (31-60 ปี)	7	5	12
- วัยเกษียณ (61 ปีขึ้นไป)	0	1	1
สถานภาพ			
- โสด	11	13	24
- สมรส	9	7	16
สถานภาพทางอาชีพ			
- ทำงาน	16	8	24
- ไม่ได้ทำงาน	0	1	1

ข้อมูลส่วนตัวของผู้ตอบ	สวนเบญจสิริ (คน)	สวนสันติภาพ (คน)	2 สวนรวมกัน (คน)
- กำลังทำงาน	0	0	0
- กำลังเรียน	4	10	14
- เกษียณ	0	1	1
การศึกษา			
- ประถมถึงมัธยม	8	8	16
- ปวช., ปวส.	4	3	7
-ปริญญาตรี	7	9	16
- สูงกว่าปริญญาตรี	1	0	1
การมาใช้สวนบ่อยมากน้อยเพียงใด			
- ครั้งแรก	0	3	3
- มาประจำทุกวันหรือเกือบทุกวัน	5	5	10
- อาทิตย์ละ 1-2 ครั้ง	6	7	13
- เดือนละ 1-2 ครั้ง	6	4	10
- นานๆ ครั้ง	3	1	4
มาใช้สวนกับใคร			
- คนเดียว	1	0	1
- ลูก, ครอบครัว	6	8	14
- คนรัก	0	2	2
- เพื่อน	13	10	23
ใช้เวลาอยู่ในสวน			
- ไม่เกิน 30 นาที	1	0	1
- 30 นาทีถึง 1 ชั่วโมง	8	6	14
- มากกว่า 1 ชั่วโมงถึง 2 ชั่วโมง	4	6	10
- มากกว่า 2 ชั่วโมงขึ้นไป	7	8	15

จากผู้ถูกสัมภาษณ์จำนวน 40 คนจาก 2 สวนเป็นชาย 14 คน หญิง 26 คน พิจารณาช่วงวัยพบว่า วัยทำงานตอนต้นมากที่สุด 16 คน รองลงไปตามลำดับเป็น วัยผู้ใหญ่ 12 คน วัยรุ่น 10 คน วัยเกษียณ 1 คน และวัยเด็ก 1 คน

ความถี่การมาใช้สวน

ลำดับที่ 1 มาอาทิตย์ละ 1 – 2 ครั้ง (13 / 40)

ลำดับที่ 2 มาเดือนละ 1 – 2 ครั้ง เท่ากับ

มาประจำทุกวันหรือเกือบทุกวัน (10 / 40)

การมาใช้สวนกับบุคคลใด

ลำดับที่ 1 มากับเพื่อน (23 / 40)

ลำดับที่ 2 มากับครอบครัว (14 / 40)

การใช้เวลาอยู่ในสวน

ลำดับที่ 1 มากกว่า 2 ชั่วโมงขึ้นไป (15 / 40)

ลำดับที่ 2 0.30 – 1 ชั่วโมง (14 / 40)

เห็นได้ว่ากลุ่มผู้ทำกิจกรรมนั่งปิกนิก, ทานอาหาร มีทั้งกลุ่มที่มาใช้สวนบ่อยคือ มาอาทิตย์ละ 1 – 2 ครั้ง หรือ เดือนละ 1 – 2 ครั้ง และกลุ่มที่ใช้มาก คือใช้ประจำทุกวันหรือเกือบทุกวัน โดยมีทั้งกลุ่มที่ใช้เวลาอยู่ในสวนนานคือ มากกว่า 2 ชั่วโมงขึ้นไป และกลุ่มที่ใช้เวลาค่อนข้างน้อยคือ 0.30 – 1 ชั่วโมงใกล้เคียงกัน โดยส่วนใหญ่มักมาทำกิจกรรมกับเพื่อน รองลงไปคือมากับครอบครัว

5.1.5 กิจกรรมเดินเล่น, เดินคุย

ตารางที่ 5.5 ข้อมูลส่วนบุคคลและลักษณะการใช้

ข้อมูลส่วนตัวของผู้ตอบ	สวนเบญจสิริ (คน)	สวนสันติภาพ (คน)	2 สวนรวมกัน (คน)
เพศ			
- ชาย	7	13	20
- หญิง	13	7	20
ช่วงวัย			
- วัยเด็ก (ต่ำกว่า 15 ปี)	1	0	1
- วัยรุ่น (15-20 ปี)	10	9	19
- วัยทำงานตอนต้น (21-30 ปี)	2	8	10
- วัยผู้ใหญ่ (31-60 ปี)	7	1	8
- วัยเกษียณ (61 ปีขึ้นไป)	0	2	2
สถานภาพ			
- โสด	16	16	32
- สมรส	4	4	8
สถานภาพทางอาชีพ			
- ทำงาน	9	9	18

ข้อมูลส่วนตัวของผู้ตอบ	สวนเบญจสิริ (คน)	สวนสันติภาพ (คน)	2 สวนรวมกัน (คน)
- ไม่ได้ทำงาน	0	3	3
- กำลังหางาน	0	0	0
- กำลังเรียน	11	8	19
- เกษียณ	0	0	0
การศึกษา			
- ประถมถึงมัธยม	9	4	13
- ปวช., ปวส.	2	5	7
-ปริญญาตรี	8	11	19
- สูงกว่าปริญญาตรี	1	0	1
การมาใช้สวนบ่อยมากน้อยเพียงใด			
- ครั้งแรก	3	0	3
- มาประจำทุกวันหรือเกือบทุกวัน	1	6	7
- อาทิตย์ละ 1-2 ครั้ง	5	13	18
- เดือนละ 1-2 ครั้ง	7	0	7
- นานๆ ครั้ง	4	1	5
มาใช้สวนกับใคร			
- คนเดียว	6	3	9
- ลูก, ครอบครัว	3	5	8
- คนรัก	2	1	3
- เพื่อน	9	11	20
ใช้เวลาอยู่ในสวน			
- ไม่เกิน 30 นาที	0	1	1
- 30 นาทีถึง 1 ชั่วโมง	5	5	10
- มากกว่า 1 ชั่วโมงถึง 2 ชั่วโมง	10	11	21
- มากกว่า 2 ชั่วโมงขึ้นไป	5	3	8

จากผู้ถูกสัมภาษณ์จำนวน 40 คนจาก 2 สวนเป็นชาย 20 คน หญิง 20 คน พิจารณาช่วงวัย พบว่า วัยรุ่นมากที่สุด 19 คน รองลงไปตามลำดับเป็น วัยทำงานตอนต้น 10 คน วัยผู้ใหญ่ 8 คน วัยเกษียณ 2 คน และวัยเด็ก 1 คน

ความถี่การมาใช้สวน

ลำดับที่ 1 มาอาทิตย์ละ 1 – 2 ครั้ง (18 / 40)

ลำดับที่ 2 มาเดือนละ 1 – 2 ครั้ง เท่ากับ

มาประจำทุกวันหรือเกือบทุกวัน (7 / 40)

การมาใช้สวนกับบุคคลใด

ลำดับที่ 1 มากับเพื่อน (20 / 40)

ลำดับที่ 2 มาคนเดียว (9 / 40)

การใช้เวลาอยู่ในสวน

ลำดับที่ 1 มากกว่า 1 – 2 ชั่วโมง (21 / 40)

ลำดับที่ 2 0.30 – 1 ชั่วโมง (10 / 40)

เห็นได้ว่ากลุ่มผู้ทำกิจกรรมเดินเล่น, เดินคุย มีการมาใช้สวนบ่อยคือ มาอาทิตย์ละ 1 – 2 ครั้ง โดยใช้เวลาอยู่ในสวนพอสมควรคือ มากกว่า 1 – 2 ชั่วโมง โดยส่วนใหญ่มักมาทำกิจกรรมกับเพื่อน

5.1.6 กิจกรรมวิ่งออกกำลังกาย

ตารางที่ 5.6 ข้อมูลส่วนบุคคลและลักษณะการใช้

ข้อมูลส่วนตัวของผู้ตอบ	สวนเบญจสิริ (คน)	สวนสันติภาพ (คน)	2 สวนรวมกัน (คน)
เพศ			
- ชาย	10	13	23
- หญิง	10	7	17
ช่วงวัย			
- วัยเด็ก (ต่ำกว่า 15 ปี)	0	0	0
- วัยรุ่น (15-20 ปี)	4	2	6
- วัยทำงานตอนต้น (21-30 ปี)	6	8	14
- วัยผู้ใหญ่ (31-60 ปี)	10	9	19
- วัยเกษียณ (61 ปีขึ้นไป)	0	1	1
สถานภาพ			
- โสด	11	14	25
- สมรส	9	6	15
สถานภาพทางอาชีพ			
- ทำงาน	11	17	28
- ไม่ได้ทำงาน	2	0	2

ข้อมูลส่วนตัวของผู้ตอบ	สวนเบญจสิริ (คน)	สวนสันติภาพ (คน)	2 สวนรวมกัน (คน)
- กำลังหางาน	1	0	1
- กำลังเรียน	5	2	7
- เกษียณ	1	1	2
การศึกษา			
- ประถมถึงมัธยม	7	6	13
- ปวช., ปวส.	4	2	6
- ปริญญาตรี	8	12	20
- สูงกว่าปริญญาตรี	7	0	7
การมาใช้สวนบ่อยมากน้อยเพียงใด			
- ครั้งแรก	0	0	0
- มาประจำทุกวันหรือเกือบทุกวัน	9	15	24
- อาทิตย์ละ 1-2 ครั้ง	7	4	11
- เดือนละ 1-2 ครั้ง	3	1	4
- นานๆ ครั้ง	1	0	1
มาใช้สวนกับใคร			
- คนเดียว	9	12	21
- ลูก, ครอบครัว	2	2	4
- คนรัก	1	2	3
- เพื่อน	8	4	12
ใช้เวลาอยู่ในสวน			
- ไม่เกิน 30 นาที	0	1	1
- 30 นาทีถึง 1 ชั่วโมง	5	8	13
- มากกว่า 1 ชั่วโมงถึง 2 ชั่วโมง	11	8	19
- มากกว่า 2 ชั่วโมงขึ้นไป	4	3	7

จากผู้ถูกสัมภาษณ์จำนวน 40 คนจาก 2 สวนเป็นชาย 23 คน หญิง 17 คน พิจารณาช่วงวัย พบว่า วัยผู้ใหญ่ 19 คน รองลงไปตามลำดับเป็น วัยทำงานตอนต้น 14 คน วัยรุ่น 6 คน และวัยเกษียณ 1 คน

ความถี่การมาใช้สวน

ลำดับที่ 1 มาประจำทุกวันหรือเกือบทุกวัน (24 / 40)

ลำดับที่ 2 มาอาทิตย์ละ 1 – 2 ครั้ง (11 / 40)

การมาใช้สวนกับบุคคลใด

ลำดับที่ 1 มาคนเดียว (21 / 40)

ลำดับที่ 2 มากับเพื่อน (12 / 40)

การใช้เวลาอยู่ในสวน

ลำดับที่ 1 มากกว่า 1 – 2 ชั่วโมง (19 / 40)

ลำดับที่ 2 0.30 – 1 ชั่วโมง (13 / 40)

เห็นได้ว่ากลุ่มผู้ทำกิจกรรมวิ่งออกกำลังกายมีการมาใช้สวนมากคือ ใช้ประจำทุกวัน หรือเกือบทุกวัน โดยใช้เวลาอยู่ในสวนพอสมควรคือ มากกว่า 1 – 2 ชั่วโมง โดยส่วนใหญ่มักมาทำกิจกรรมคนเดียว

5.1.7 กิจกรรมออกกำลังกายแบบออกแรงน้อย

ตารางที่ 5.7 ข้อมูลส่วนบุคคลและลักษณะการใช้

ข้อมูลส่วนตัวของผู้ตอบ	สวนเบญจสิริ (คน)	สวนสันติภาพ (คน)	2 สวนรวมกัน (คน)
เพศ			
- ชาย	9	7	16
- หญิง	11	13	24
ช่วงวัย			
- วัยเด็ก (ต่ำกว่า 15 ปี)	0	0	0
- วัยรุ่น (15-20 ปี)	0	3	3
- วัยทำงานตอนต้น (21-30 ปี)	1	10	11
- วัยผู้ใหญ่ (31-60 ปี)	12	4	16
- วัยเกษียณ (61 ปีขึ้นไป)	7	3	10
สถานภาพ			
- โสด	2	13	15
- สมรส	18	7	25
สถานภาพทางอาชีพ			
- ทำงาน	7	8	15
- ไม่ได้ทำงาน	0	2	2
- กำลังหางาน	0	0	0

ข้อมูลส่วนตัวของผู้ตอบ	สวนเบญจสิริ (คน)	สวนสันติภาพ (คน)	2 สวนรวมกัน (คน)
- กำลังเรียน	1	9	10
- เกษียณ	12	1	13
การศึกษา			
- ประถมถึงมัธยม	3	5	8
- ปวช., ปวส.	6	3	9
-ปริญญาตรี	10	12	22
- สูงกว่าปริญญาตรี	1	0	1
การมาใช้สวนบ่อยมากน้อยเพียงใด			
- ครั้งแรก	0	0	0
- มาประจำทุกวันหรือเกือบทุกวัน	16	8	24
- อาทิตย์ละ 1-2 ครั้ง	3	8	11
- เดือนละ 1-2 ครั้ง	0	2	2
- นานๆ ครั้ง	1	2	3
มาใช้สวนกับใคร			
- คนเดียว	5	6	11
- ลูก, ครอบครัว	1	6	7
- คนรัก	1	3	4
- เพื่อน	13	5	18
ใช้เวลาอยู่ในสวน			
- ไม่เกิน 30 นาที	0	0	0
- 30 นาทีถึง 1 ชั่วโมง	3	4	7
- มากกว่า 1 ชั่วโมงถึง 2 ชั่วโมง	8	11	19
- มากกว่า 2 ชั่วโมงขึ้นไป	9	5	14

จากผู้ถูกสัมภาษณ์จำนวน 40 คนจาก 2 สวนเป็นชาย 16 คน หญิง 24 คน พิจารณาช่วงวัย พบว่า วัยผู้ใหญ่ 16 คน รองลงไปตามลำดับเป็น วัยทำงานตอนต้น 11 คน วัยเกษียณ 10 คน และ วัยรุ่น 1 คน

ความถี่การมาใช้สวน

ลำดับที่ 1 มาประจำทุกวันหรือเกือบทุกวัน (24 / 40)

ลำดับที่ 2 มาอาทิตย์ละ 1 – 2 ครั้ง (11 / 40)

การมาใช้สวนกับบุคคลใด

ลำดับที่ 1 มากับเพื่อน (18 / 40)

ลำดับที่ 2 มาคนเดียว (11 / 40)

การใช้เวลาอยู่ในสวน

ลำดับที่ 1 มากกว่า 1 – 2 ชั่วโมง (19 / 40)

ลำดับที่ 2 มากกว่า 2 ชั่วโมงขึ้นไป (14 / 40)

เห็นได้ว่ากลุ่มผู้ทำกิจกรรมออกกำลังกายแบบออกแรงน้อยมีการมาใช้สวนมากคือ ใช้ประจำทุกวันหรือเกือบทุกวัน โดยใช้เวลาอยู่ในสวนนานคือ มากกว่า 1 – 2 ชั่วโมง และมากกว่า 2 ชั่วโมงขึ้นไป โดยส่วนใหญ่มักมาทำกิจกรรมกับเพื่อน

5.2 เงื่อนไขของพื้นที่กับผู้ใช้

เงื่อนไขของพื้นที่ในการศึกษานี้หมายถึง เงื่อนไขด้านความรู้สึกของพื้นที่ทำกิจกรรมต่างๆในสวนสาธารณะ (Perceived Condition) เช่น การอยู่ใกล้ทางเข้าออก เป็นพื้นที่กว้าง สามารถเห็นบรรยากาศโดยรอบได้ชัดเจน เป็นต้น การพิจารณาในการศึกษานี้เพราะเป็นส่วนสำคัญหนึ่งที่จะแสดงให้เห็นถึงลักษณะกายภาพของพื้นที่ที่เป็นปัจจัยหลักที่สัมพันธ์กับพฤติกรรมนันทนาการ (วิมลสิทธิ์ หรยางกูร และนิลกุล คล่องเวสสะ, 2542: 9) ซึ่งเป็นส่วนหนึ่งของสภาพแวดล้อมทางภูมิทัศน์ที่มีอิทธิพลต่อพฤติกรรมการใช้ในการศึกษานี้

จากการสัมภาษณ์บุคคลที่ทำกิจกรรม 7 กิจกรรมที่ศึกษาในหัวข้อเงื่อนไขของพื้นที่ซึ่งเป็นเงื่อนไขด้านความรู้สึก (Perceived Condition) ของพื้นที่ที่มีผลต่อการเลือกทำกิจกรรม สามารถสรุปและวิเคราะห์ข้อมูลได้ดังนี้

กิจกรรมนั่งเล่น, ชมวิวทิวทัศน์

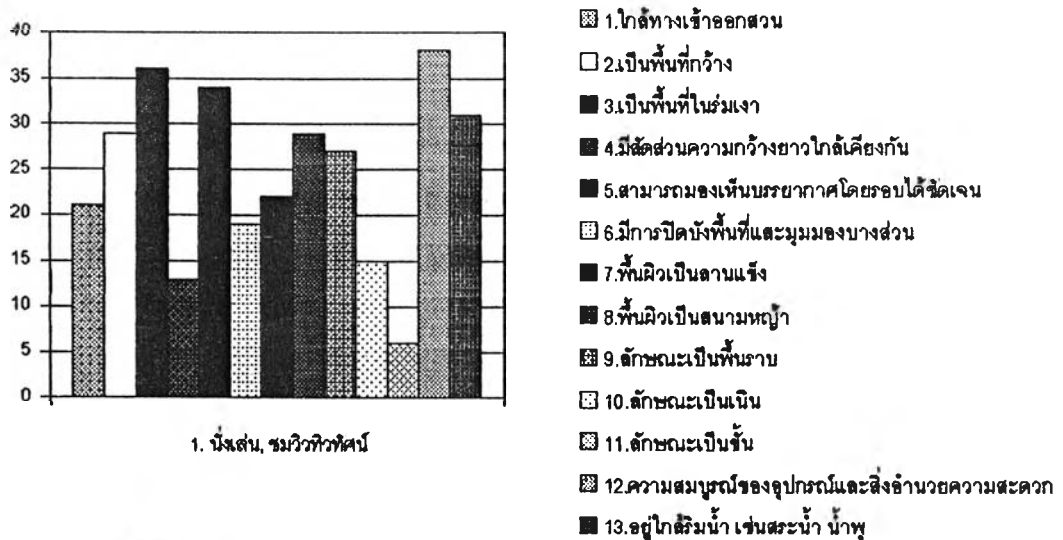

แผนภูมิที่ 5.1 แสดงเงื่อนไขของพื้นที่ที่มีผลต่อการเลือกทำกิจกรรม

เงื่อนไขที่มีผลที่ผู้ใช้ส่วนใหญ่เห็นตรงกันมากที่สุดคือการเป็นพื้นที่ในร่มเงา การสามารถมองเห็นบรรยากาศโดยรอบได้ชัดเจน และความสมบูรณ์ของอุปกรณ์และสิ่งอำนวยความสะดวก

เงื่อนไขที่มีผลที่ผู้ใช้ส่วนใหญ่เห็นตรงกันรองลงมาคือการเป็นพื้นที่กว้าง พื้นผิวเป็นสนามหญ้า ลักษณะเป็นพื้นราบ และพื้นที่อยู่ใกล้ต้นไม้

เงื่อนไขที่มีผลที่ผู้ใช้เห็นตรงกันน้อยที่สุดคือการมีลักษณะเป็นขั้น

กิจกรรมนั่งอ่านหนังสือ

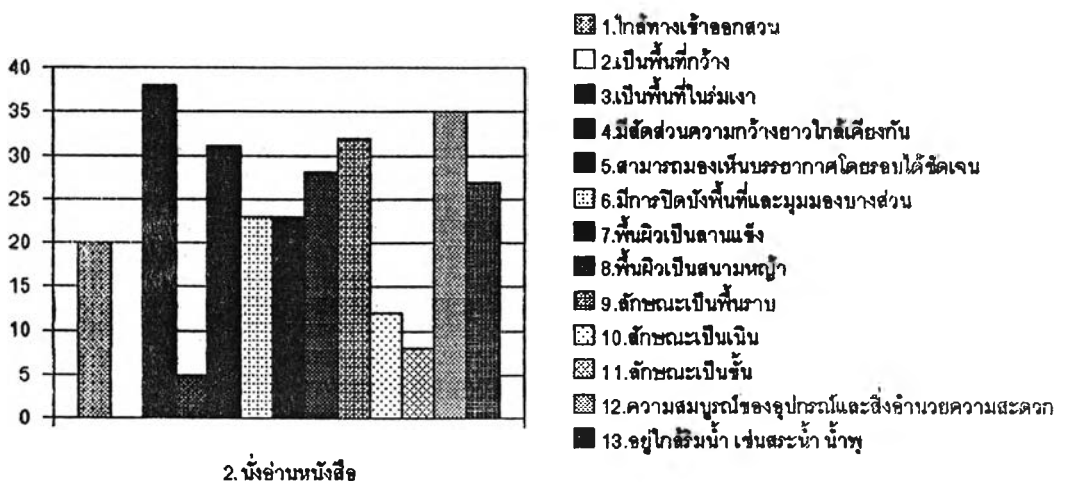

แผนภูมิที่ 5.2 แสดงเงื่อนไขของพื้นที่ที่มีผลต่อการเลือกทำกิจกรรม

เงื่อนไขที่มีผลที่ผู้ใช้ส่วนใหญ่เห็นตรงกันมากที่สุดคือการเป็นพื้นที่ในร่มเงา และความสำเร็จของอุปกรณ์และสิ่งอำนวยความสะดวก

เงื่อนไขที่มีผลที่ผู้ใช้ส่วนใหญ่เห็นตรงกันรองลงมาคือการสามารถมองเห็นบรรยากาศโดยรอบได้ชัดเจน พื้นผิวเป็นสนามหญ้า ลักษณะเป็นพื้นราบ และพื้นที่อยู่ใกล้ริมน้ำ

เงื่อนไขที่มีผลที่ผู้ใช้เห็นตรงกันน้อยที่สุดคือการมีสัดส่วนความกว้างยาวใกล้เคียงกัน และการมีลักษณะเป็นขั้น

กิจกรรมนี้เกี่ยวข้องกับเพื่อน, คนรัก หรือครอบครัว

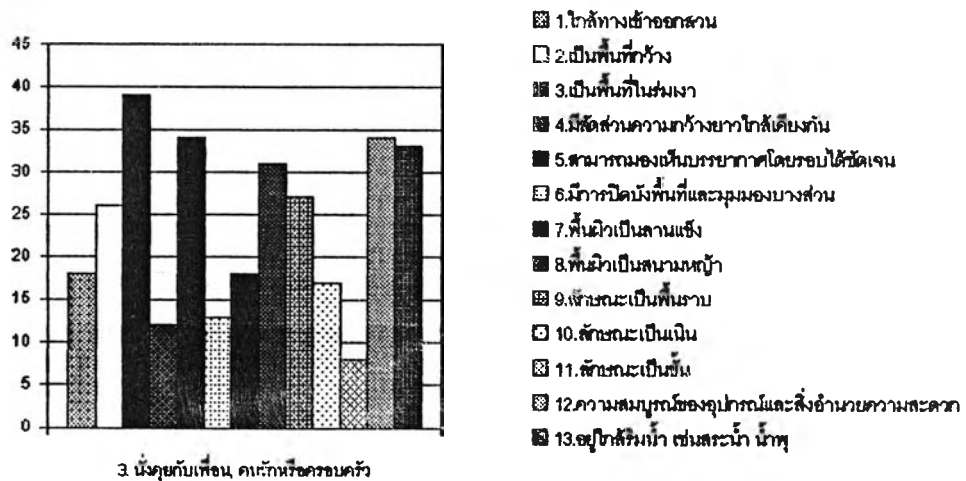

แผนภูมิที่ 5.3 แสดงเงื่อนไขของพื้นที่ที่มีผลต่อการเลือกทำกิจกรรม

เงื่อนไขที่มีผลที่ผู้ใช้ส่วนใหญ่เห็นตรงกันมากที่สุดคือการเป็นพื้นที่ในร่มเงา การสามารถมองเห็นบรรยากาศโดยรอบได้ชัดเจน ความสำเร็จของอุปกรณ์และสิ่งอำนวยความสะดวก และพื้นที่อยู่ใกล้ริมน้ำ

เงื่อนไขที่มีผลที่ผู้ใช้ส่วนใหญ่เห็นตรงกันรองลงมาคือการเป็นพื้นที่กว้าง พื้นผิวเป็นสนามหญ้า และลักษณะเป็นพื้นราบ

เงื่อนไขที่มีผลที่ผู้ใช้เห็นตรงกันน้อยที่สุดคือการมีลักษณะเป็นขั้น

กิจกรรมนึ่งปีกนิก, ทานอาหาร

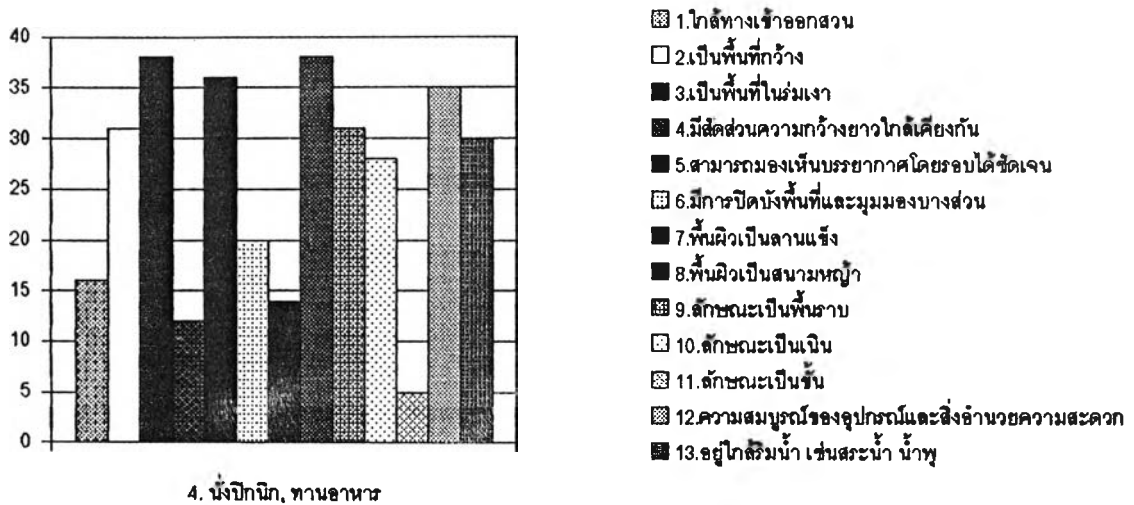

แผนภูมิที่ 5.4 แสดงเงื่อนไขของพื้นที่ที่มีผลต่อการเลือกทำกิจกรรม

เงื่อนไขที่มีผลที่ผู้ใช้ส่วนใหญ่เห็นตรงกันมากที่สุดคือการเป็นพื้นที่ในร่มเงา การสามารถมองเห็นบรรยากาศโดยรอบได้ชัดเจน พื้นผิวเป็นสนามหญ้า และความสมบูรณ์ของอุปกรณ์และสิ่งอำนวยความสะดวก และพื้นที่อยู่ใกล้รัมน้ำ

เงื่อนไขที่มีผลที่ผู้ใช้ส่วนใหญ่เห็นตรงกันรองลงมาคือการเป็นพื้นที่กว้าง ลักษณะเป็นพื้นราบ และเนิน (สวนเบญจสิริให้ความสำคัญกับลักษณะเป็นเนิน ขณะที่สวนสันติภาพต้องการลักษณะเป็นพื้นราบ) และพื้นที่อยู่ใกล้รัมน้ำ

เงื่อนไขที่มีผลที่ผู้ใช้เห็นตรงกันน้อยที่สุดคือการมีลักษณะเป็นขั้น

กิจกรรมเดินเล่น, เดินคุย

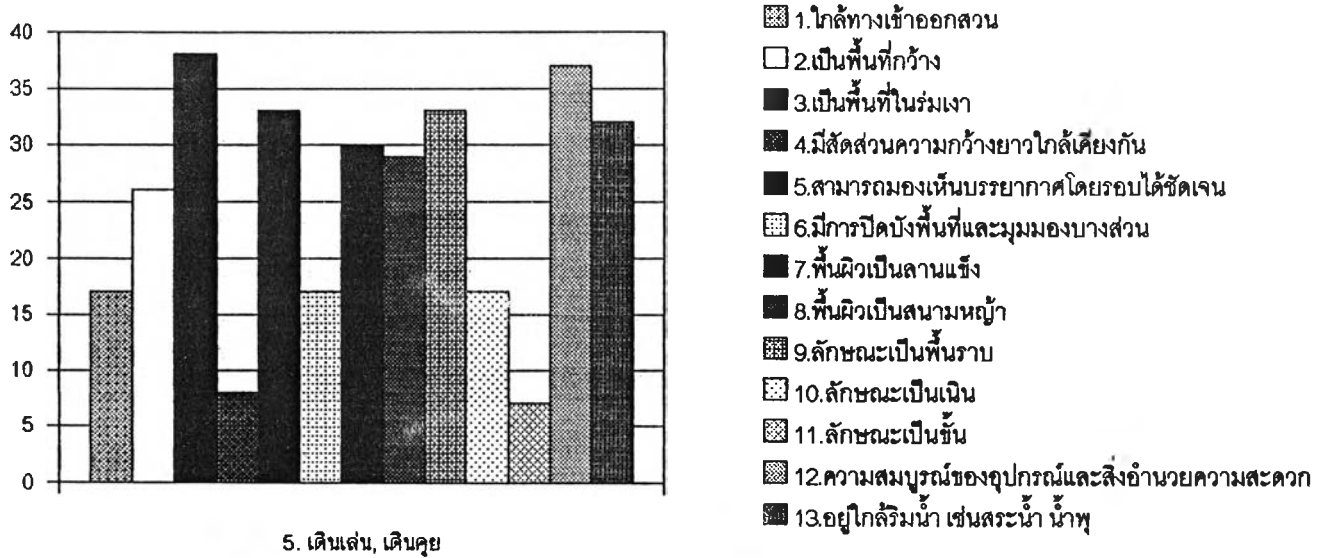

แผนภูมิที่ 5.5 แสดงเงื่อนไขของพื้นที่ที่มีผลต่อการเลือกทำกิจกรรม

เงื่อนไขที่มีผลที่ผู้ใช้ส่วนใหญ่เห็นตรงกันมากที่สุดคือการเป็นพื้นที่ในร่มเงา การสามารถมองเห็นบรรยากาศโดยรอบได้ชัดเจน ลักษณะเป็นพื้นราบและความสมบูรณ์ของอุปกรณ์และสิ่งอำนวยความสะดวก

เงื่อนไขที่มีผลที่ผู้ใช้ส่วนใหญ่เห็นตรงกันรองลงมาคือการเป็นพื้นที่กว้าง พื้นผิวเป็นสนามหญ้าและลานแข็ง (สอนเบญจศิริให้ความสำคัญกับพื้นผิวสนามหญ้า ขณะที่สวนสันติภาพต้องการพื้นผิวลานแข็ง) และพื้นที่อยู่ใกล้รัมน้ำ

เงื่อนไขที่มีผลที่ผู้ใช้เห็นตรงกันน้อยที่สุดคือการมีสัดส่วนความกว้างยาวใกล้เคียงกัน และการมีลักษณะเป็นขั้น

กิจกรรมวิ่งออกกำลังกาย

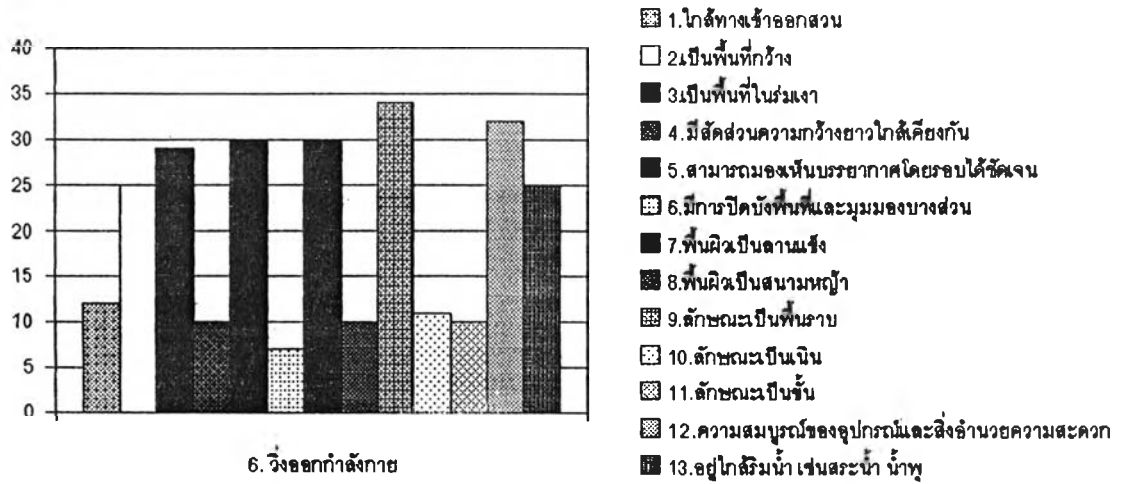

แผนภูมิที่ 5.6 แสดงเงื่อนไขของพื้นที่ที่มีผลต่อการเลือกทำกิจกรรม

เงื่อนไขที่มีผลที่ผู้ใช้ส่วนใหญ่เห็นตรงกันมากที่สุดคือลักษณะเป็นพื้นราบ

เงื่อนไขที่มีผลที่ผู้ใช้ส่วนใหญ่เห็นตรงกันรองลงมาคือการเป็นพื้นที่กว้าง การเป็นพื้นที่ในร่มเงา การสามารถมองเห็นบรรยากาศโดยรอบได้ชัดเจน พื้นผิวเป็นลานแข็ง ความสมบูรณ์ของอุปกรณ์และสิ่งอำนวยความสะดวก และพื้นที่อยู่ใกล้ริมน้ำ

เงื่อนไขที่มีผลที่ผู้ใช้เห็นตรงกันน้อยที่สุดคือมีการปิดบังพื้นที่และมุมมองบางส่วน

กิจกรรมออกกำลังกายแบบออกแรงน้อย

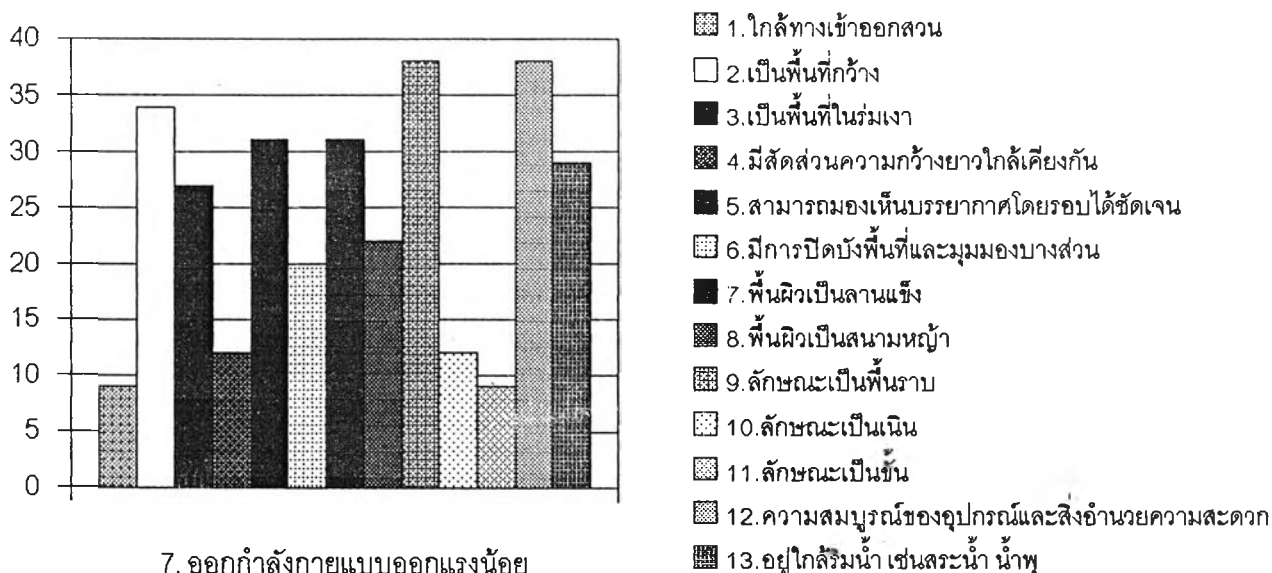

7. ออกกำลังกายแบบออกแรงน้อย

แผนภูมิที่ 5.7 แสดงเงื่อนไขของพื้นที่ที่มีผลต่อการเลือกทำกิจกรรม

เงื่อนไขที่มีผลที่ผู้ใช้ส่วนใหญ่เห็นตรงกันมากที่สุดคือการเป็นพื้นที่กว้าง ลักษณะเป็นพื้นราบ และความสมบูรณ์ของอุปกรณ์และสิ่งอำนวยความสะดวก

เงื่อนไขที่มีผลที่ผู้ใช้ส่วนใหญ่เห็นตรงกันรองลงมาคือการเป็นพื้นที่ในร่มเงา การสามารถมองเห็นบรรยากาศโดยรอบได้ชัดเจน พื้นผิวเป็นลานแข็ง และพื้นที่อยู่ใกล้ริมน้ำ

เงื่อนไขที่มีผลที่ผู้ใช้เห็นตรงกันน้อยที่สุดคือใกล้ทางเข้าออกสวน และการมีลักษณะเป็นขั้น โดยภาพรวมทั้งหมดเห็นได้ว่าในกลุ่มกิจกรรมประเภทกิจกรรมผ่อนคลายนั้น เงื่อนไขของพื้นที่ที่มีผลที่ผู้ใช้ส่วนใหญ่เห็นตรงกันว่ามีความสำคัญมากได้แก่ การเป็นพื้นที่ในร่มเงา การสามารถมองเห็นบรรยากาศโดยรอบได้ชัดเจน และความสมบูรณ์ของอุปกรณ์และสิ่งอำนวยความสะดวก ในขณะที่เงื่อนไขที่มีความสำคัญน้อยได้แก่ การมีสัดส่วนความกว้างยาวใกล้เคียงกัน และการมีลักษณะเป็นขั้น ขณะที่กลุ่มกิจกรรมประเภทออกออกแรงมีความต้องการในเชิงพื้นที่เพื่อการเคลื่อนไหวในการใช้งานอย่าง ลักษณะเป็นพื้นราบ และการเป็นพื้นที่กว้าง

5.3 สภาพที่เกิดของกิจกรรม (Setting) กับผู้ใช้

สภาพที่เกิดของกิจกรรม (Setting) ในที่นี้หมายถึง ลักษณะที่ปรากฏอยู่ของพื้นที่ทำกิจกรรม ต่างๆในสวนสาธารณะ (Physical Condition) เช่น สนามหญ้า ไม้ต้นไม้มที่มีม้านั่ง เป็นต้น โดยมีการศึกษาที่กล่าวถึงความสำคัญของสภาพที่เกิดกิจกรรมว่าเป็นสิ่งสำคัญหนึ่งต่อการจะใช้หรือไม่ใช้สวนสาธารณะเพื่อทำกิจกรรมนั้นๆ นอกเหนือจากเรื่องผู้ใช้งานร่วมว่าเป็นใคร และส่วนประกอบประกอบธรรมชาติในสวนสาธารณะ (Hester: 1975) รวมถึงการเป็นสิ่งประกอบข้อพิจารณาการใช้พื้นที่เพื่อกิจกรรมต่างๆในสวนสาธารณะ โดยเฉพาะการจัดสภาพพื้นที่ย่อยในแต่ละสวนเพื่อให้เหมาะสมต่อกิจกรรมต่างๆ (นิลกุล คล่องเวสละ, 2543: 88, 132)

จากการสัมภาษณ์บุคคลที่ทำกิจกรรม 7 กิจกรรมที่ศึกษาในหัวข้อสภาพที่เกิดกิจกรรมของพื้นที่ (Setting) ซึ่งเป็นลักษณะที่ปรากฏอยู่ของพื้นที่ทำกิจกรรม (Physical Condition) ที่ถูกเลือกใช้บ่อยที่สุด สามารถสรุปและวิเคราะห์หข้อมูลได้ดังนี้

กิจกรรมนั่งเล่น, ชมวิวทิวทัศน์

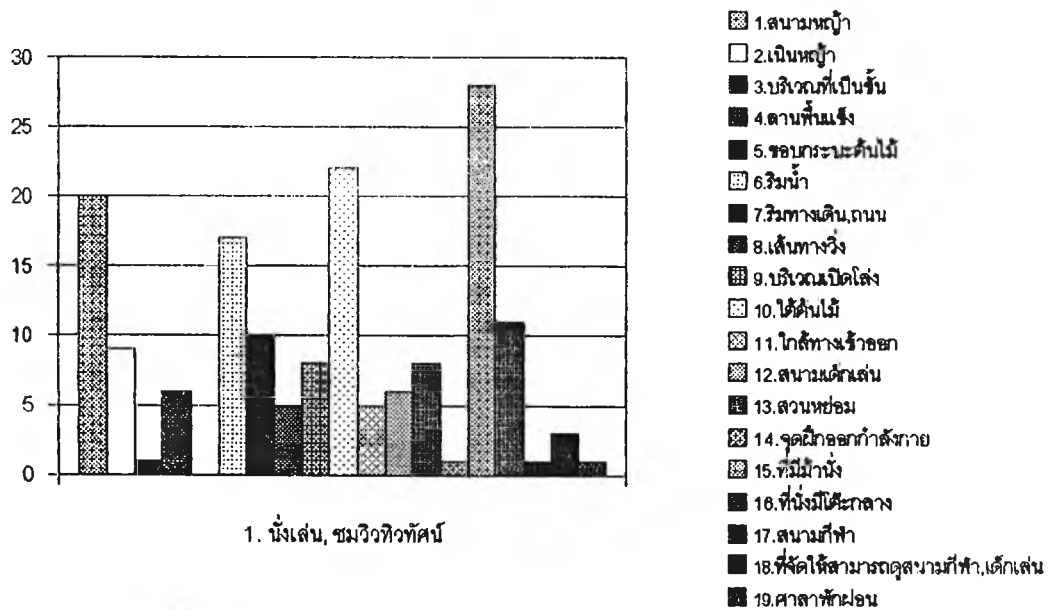

แผนภูมิที่ 5.8 สภาพที่เกิดของกิจกรรมกับผู้ใช้

สภาพที่เกิดของกิจกรรมที่ถูกเลือกใช้บ่อยซึ่งผู้ใช้งานเห็นตรงกันมากที่สุดคือ ที่มีม้านั่ง

สภาพที่เกิดของกิจกรรมที่ถูกเลือกใช้บ่อยซึ่งผู้ใช้งานเห็นตรงกันรองลงมาก็คือ การเป็นสนามหญ้า พื้นที่มีร่มน้ำ และไม้ต้นไม้ม

กิจกรรมนั่งอ่านหนังสือ

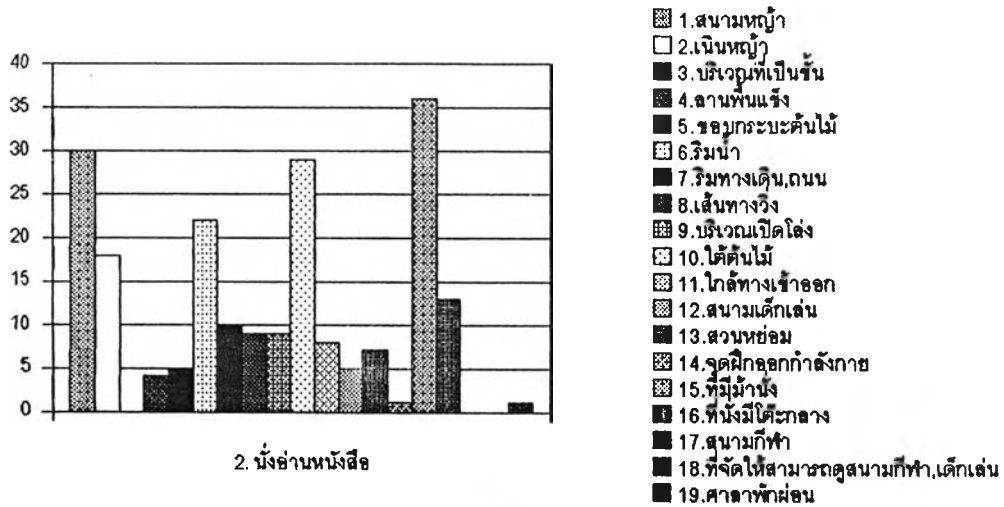

แผนภูมิที่ 5.9 สภาพที่เกิดของกิจกรรมกับผู้ใช้

สภาพที่เกิดของกิจกรรมที่ถูกเลือกใช้บ่อยซึ่งผู้ใช้งานเห็นตรงกันมากที่สุดคือ **ที่มีม้านั่ง**

สภาพที่เกิดของกิจกรรมที่ถูกเลือกใช้บ่อยซึ่งผู้ใช้งานเห็นตรงกันรองลงมาคือ **การเป็นสนามหญ้า และใต้ต้นไม้**

กิจกรรมนั่งคุยกับเพื่อน, คนรัก หรือครอบครัว

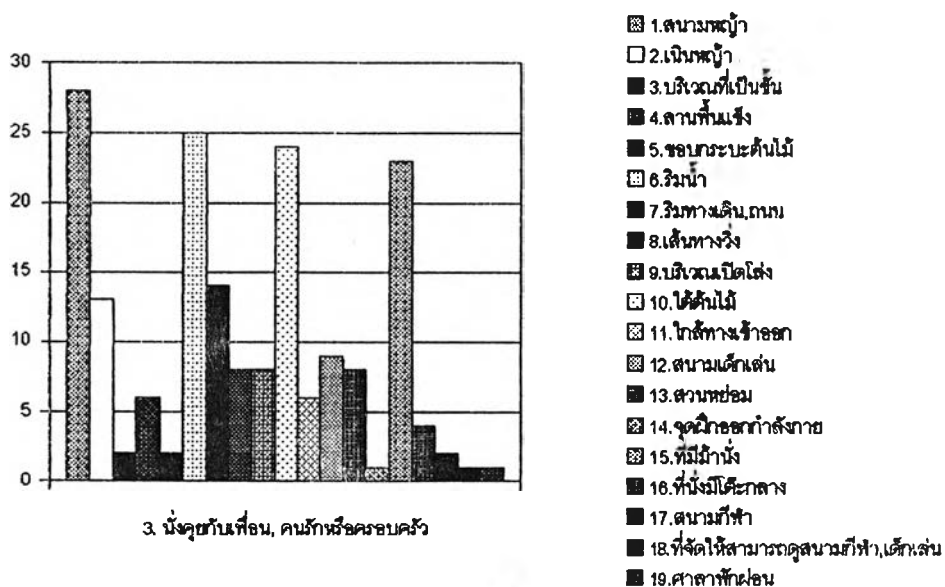

แผนภูมิที่ 5.10 สภาพที่เกิดของกิจกรรมกับผู้ใช้

สภาพที่เกิดของกิจกรรมที่ถูกเลือกใช้บ่อยซึ่งผู้ใช้งานเห็นตรงกันมากที่สุดคือ **การเป็นสนามหญ้า และพื้นที่ริมน้ำ**

สภาพที่เกิดของกิจกรรมที่ถูกเลือกใช้บ่อยซึ่งผู้ใช้ส่วนเห็นตรงกันรองลงมาคือ
ได้ต้นไม้ และที่มีม้านั่ง

กิจกรรมนั่งพักผ่อน, ทานอาหาร

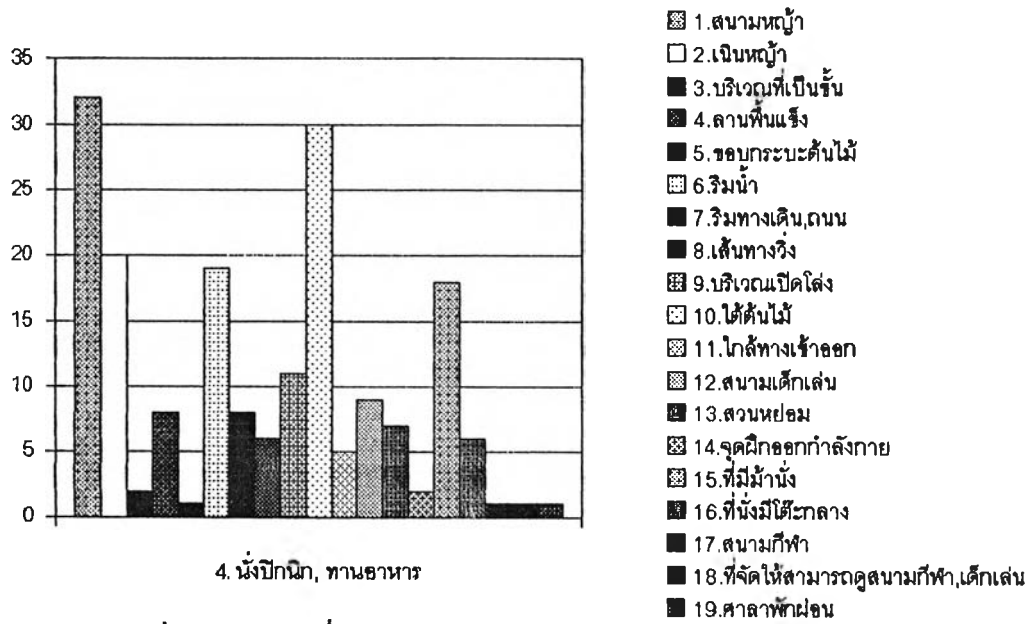

แผนภูมิที่ 5.11 สภาพที่เกิดของกิจกรรมกับผู้ใช้

สภาพที่เกิดของกิจกรรมที่ถูกเลือกใช้บ่อยซึ่งผู้ใช้ส่วนเห็นตรงกันมากที่สุดคือ
การเป็นสนามหญ้า และต้นไม้

สภาพที่เกิดของกิจกรรมที่ถูกเลือกใช้บ่อยซึ่งผู้ใช้ส่วนเห็นตรงกันรองลงมาคือ
การเป็นเนินหญ้า พื้นที่มีน้ำ และที่มีม้านั่ง

กิจกรรมเดินเล่น, เดินคุย

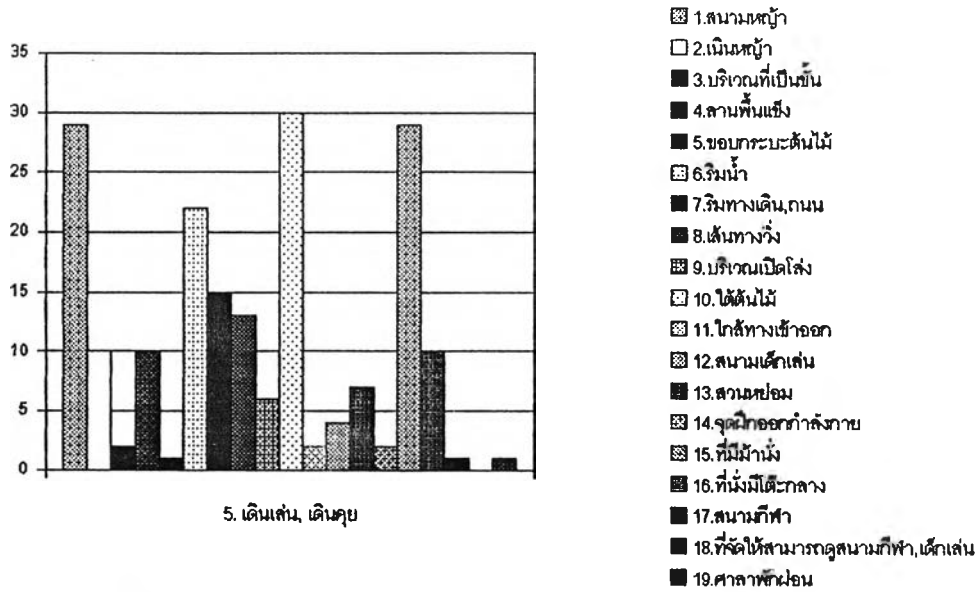

แผนภูมิที่ 5.12 สภาพที่เกิดของกิจกรรมกับผู้ใช้

สภาพที่เกิดของกิจกรรมที่ถูกเลือกใช้บ่อยซึ่งผู้ใช้งานเห็นตรงกันมากที่สุดคือ การเป็นสนามหญ้า ใต้ต้นไม้ และมีม้านั่ง

สภาพที่เกิดของกิจกรรมที่ถูกเลือกใช้บ่อยซึ่งผู้ใช้งานเห็นตรงกันรองลงมาคือ พื้นที่ริมน้ำ

กิจกรรมวิ่งออกกำลังกาย

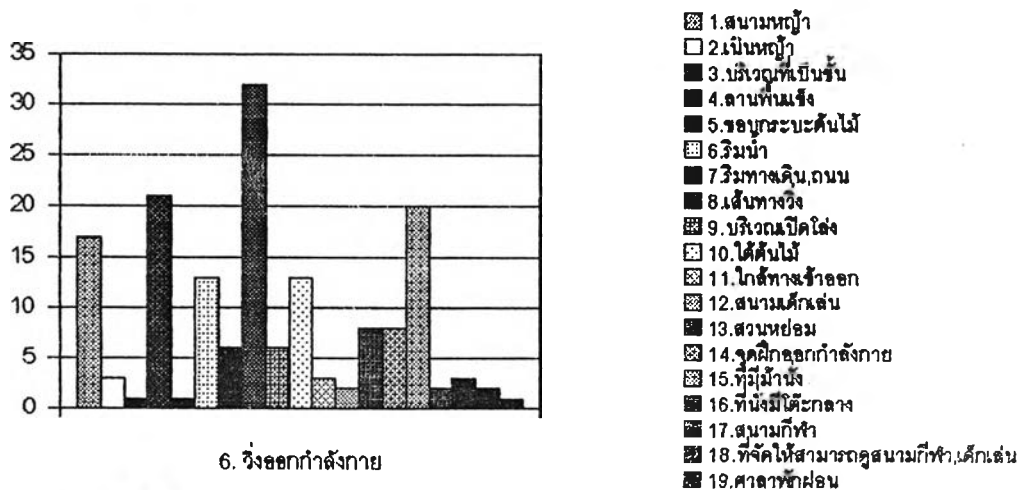

แผนภูมิที่ 5.13 สภาพที่เกิดของกิจกรรมกับผู้ใช้

สภาพที่เกิดของกิจกรรมที่ถูกเลือกใช้บ่อยซึ่งผู้ใช้งานเห็นตรงกันมากที่สุดคือ การเป็นเส้นทางวิ่ง

สภาพที่เกิดของกิจกรรมที่ถูกเลือกใช้บ่อยซึ่งผู้ใช้งานเห็นตรงกันรองลงมาคือ การเป็นสนามหญ้า หรือลานพื่นแข็ง และที่มีม้านั่ง

กิจกรรมออกกำลังกายแบบออกแรงน้อย

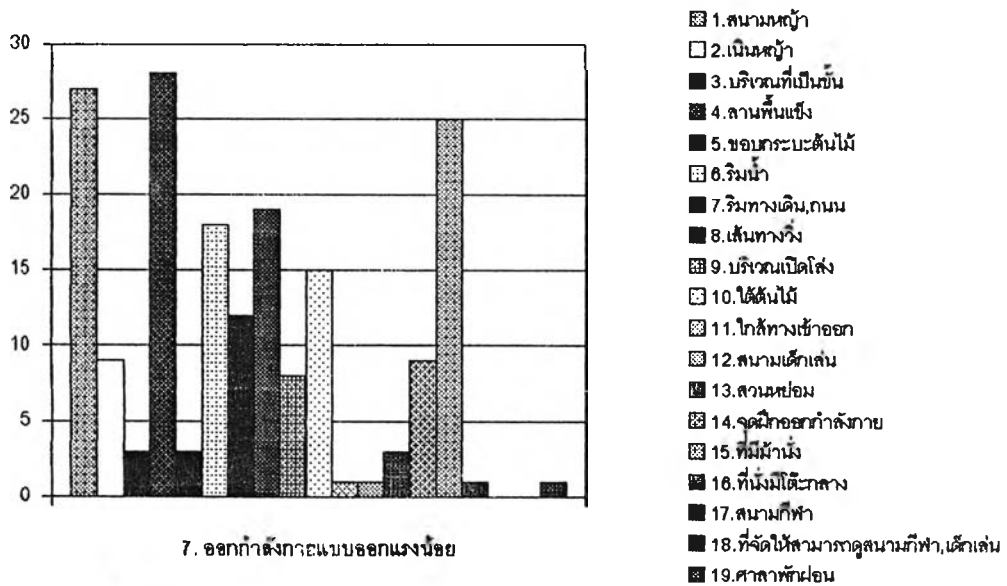

แผนภูมิที่ 5.14 สภาพที่เกิดของกิจกรรมกับผู้ใช้

สภาพที่เกิดของกิจกรรมที่ถูกเลือกใช้บ่อยซึ่งผู้ใช้งานเห็นตรงกันมากที่สุดคือ การเป็นสนามหญ้า หรือลานพื่นแข็ง และที่มีม้านั่ง

สภาพที่เกิดของกิจกรรมที่ถูกเลือกใช้บ่อยซึ่งผู้ใช้งานเห็นตรงกันรองลงมาคือ การเป็นเส้นทางวิ่ง และพื้นที่ริมน้ำ

5.4 กิจกรรมที่ผู้ใช้นิยมทำในพื้นที่สวนสาธารณะระดับชุมชน

กิจกรรมที่ผู้ใช้สวนสาธารณะนิยมทำ เป็นสิ่งแสดงให้เห็นแนวโน้มการใช้พื้นที่ส่วนใหญ่ในสวนสาธารณะ ใช้ประกอบการพิจารณาการจัดการพื้นที่ที่เหมาะสมต่อการใช้ ทั้งนี้สอดคล้องกับแนวทางการศึกษาการใช้หรือไม่ใช้สวน ที่ว่าลักษณะความต้องการของผู้ใช้สวนสาธารณะในขอบเขตที่สวนให้บริการถึงได้จะช่วยระบุแนวทางของสวนนั้นๆได้ (นิลบล คล่องเวสสะ, 2543: 140 – 141) ซึ่งมีผลการศึกษาดังนี้

กิจกรรมที่ผู้ใช้สวนสาธารณะนิยมทำจำแนกตามกลุ่มกิจกรรม

จากการสัมภาษณ์บุคคลที่ทำกิจกรรม 7 กิจกรรมที่ศึกษาในหัวข้อกิจกรรมที่นิยมทำ เพื่อดูว่าผู้ใช้แต่ละกลุ่มกิจกรรมจะมีกิจกรรมใดเป็นที่นิยมทำมากที่สุด สามารถสรุปและวิเคราะห์ข้อมูลได้ดังนี้

กิจกรรมนั่งเล่น, ชมวิวทิวทัศน์

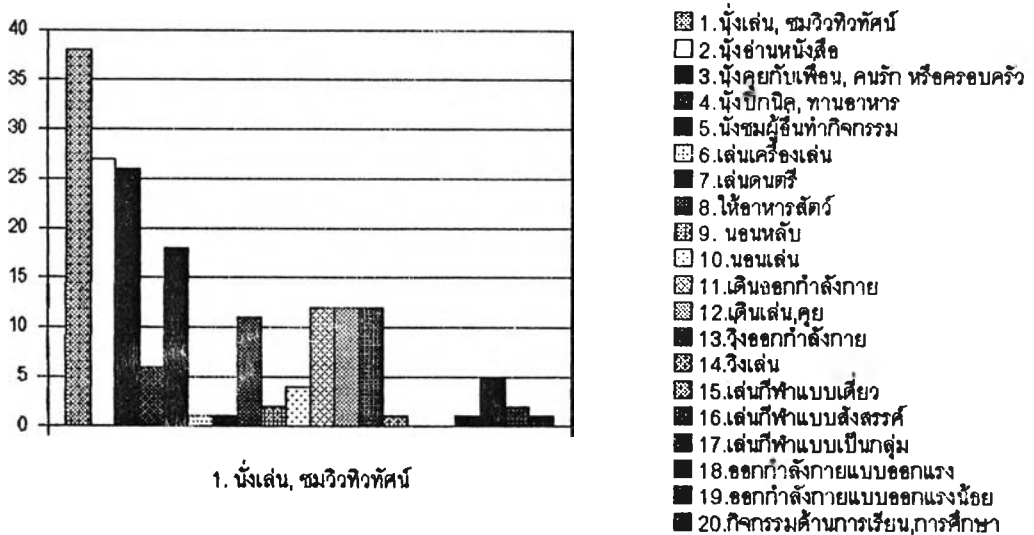

แผนภูมิที่ 5.15 กิจกรรมที่นิยมทำ

กิจกรรมที่นิยมทำซึ่งผู้ใช้สวนเห็นตรงกันมากที่สุดคือนั่งเล่น, ชมวิวทิวทัศน์

กิจกรรมที่นิยมทำซึ่งผู้ใช้สวนเห็นตรงกันรองลงมาคือนั่งอ่านหนังสือ และนั่งคุยกับเพื่อน, คนรัก หรือครอบครัว

กิจกรรมนั่งอ่านหนังสือ

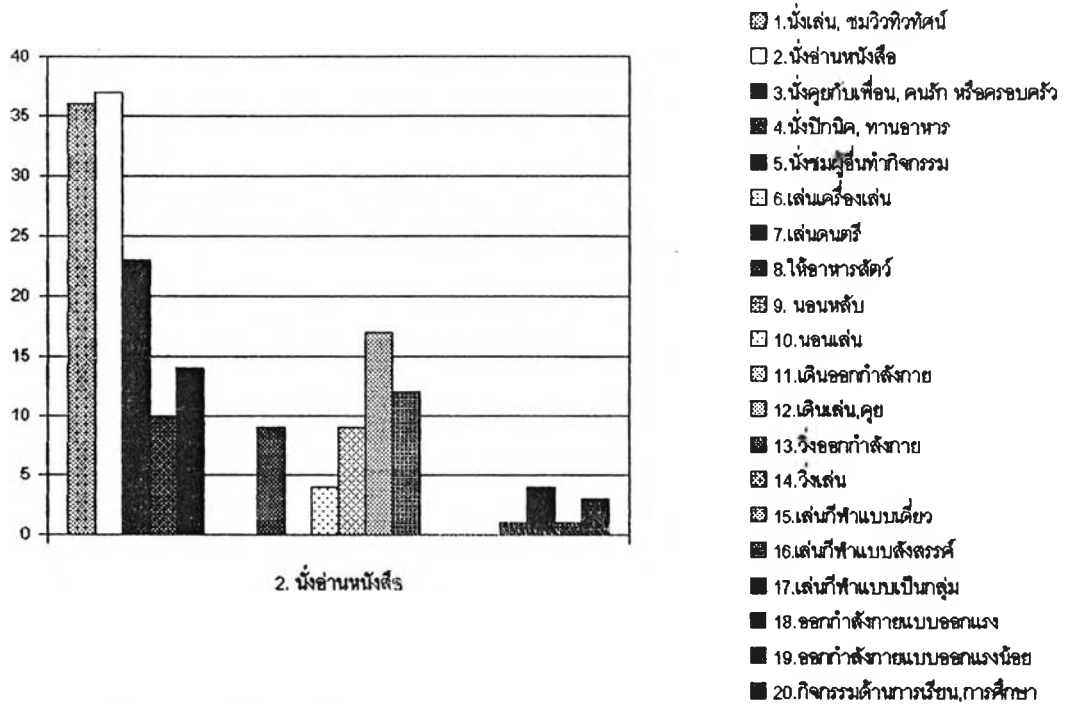

แผนภูมิที่ 5.16 กิจกรรมที่นิยมทำ

กิจกรรมที่นิยมทำซึ่งผู้ใช้สวนเห็นตรงกันมากที่สุดคือนั่งเล่น, ชมวิวทิวทัศน์ และนั่งอ่านหนังสือ

กิจกรรมที่นิยมทำซึ่งผู้ใช้สวนเห็นตรงกันรองลงมาคือนั่งคุยกับเพื่อน, คนรัก หรือครอบครัว
กิจกรรมนั่งคุยกับเพื่อน, คนรัก หรือครอบครัว

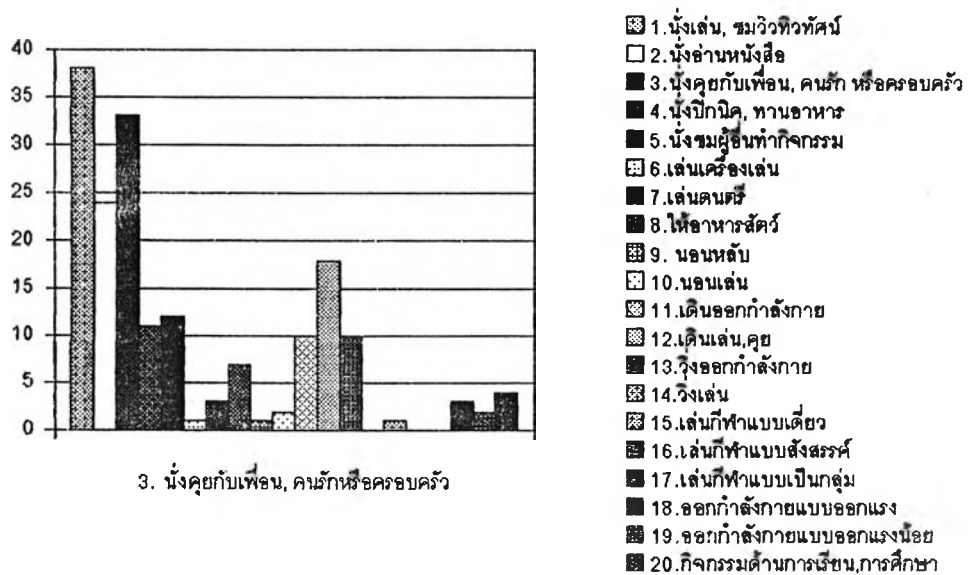

แผนภูมิที่ 5.17 กิจกรรมที่นิยมทำ

กิจกรรมที่นิยมทำซึ่งผู้ใช้งานเห็นตรงกันมากที่สุดคือนั่งเล่น, ชมวิวทิวทัศน์ และนั่งคุยกับเพื่อน, คนรัก หรือครอบครัว

กิจกรรมที่นิยมทำซึ่งผู้ใช้งานเห็นตรงกันรองลงมาคือนั่งอ่านหนังสือ

กิจกรรมนั่งปิกนิก, ทานอาหาร

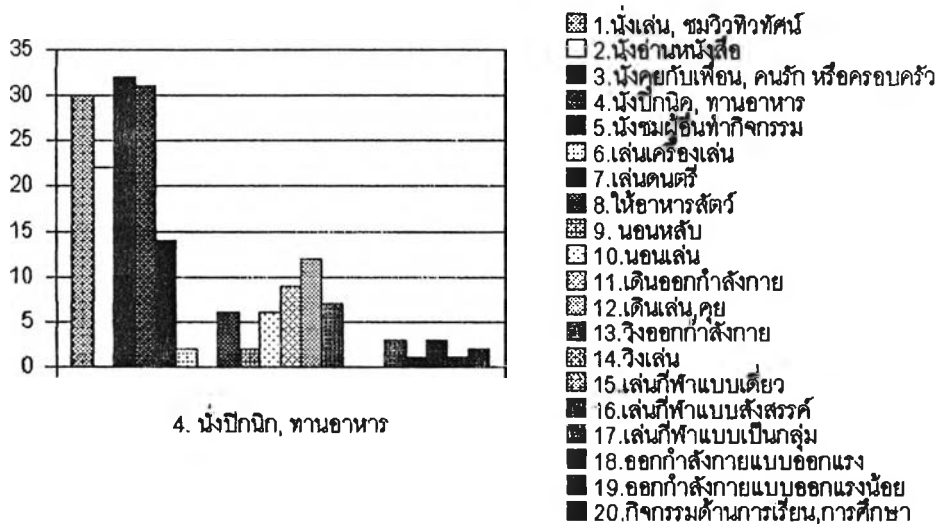

แผนภูมิที่ 5.18 กิจกรรมที่นิยมทำ

กิจกรรมที่นิยมทำซึ่งผู้ใช้งานเห็นตรงกันมากที่สุดคือนั่งเล่น, ชมวิวทิวทัศน์ นั่งคุยกับเพื่อน, คนรัก หรือครอบครัว และนั่งปิกนิก, ทานอาหาร

กิจกรรมที่นิยมทำซึ่งผู้ใช้งานเห็นตรงกันรองลงมาคือนั่งอ่านหนังสือ

กิจกรรมเดินเล่น, เดินคุย

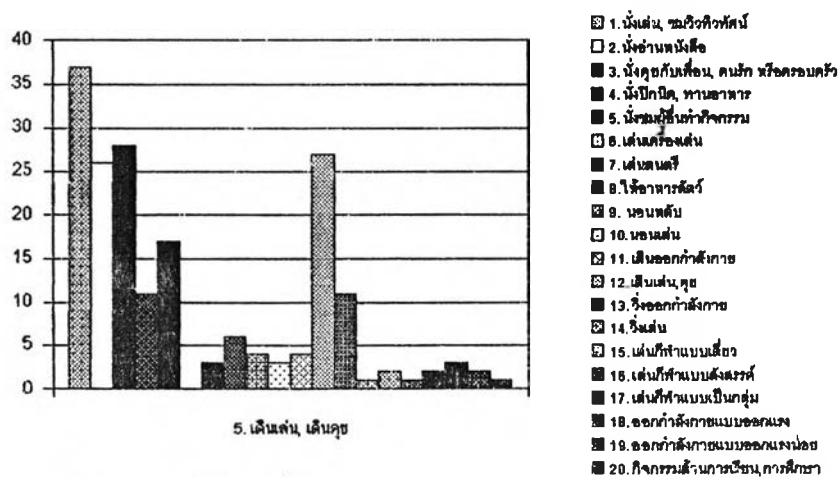

แผนภูมิที่ 5.19 กิจกรรมที่นิยมทำ

กิจกรรมที่นิยมทำซึ่งผู้ใช้ส่วนเห็นตรงกันมากที่สุดคือนั่งเล่น, ชมวิวทิวทัศน์

กิจกรรมที่นิยมทำซึ่งผู้ใช้ส่วนเห็นตรงกันรองลงมาคือนั่งอ่านหนังสือ นั่งคุยกับเพื่อน, คนรัก

หรือครอบครัว และเดินเล่น, เดินคุย

กิจกรรมวิ่งออกกำลังกาย

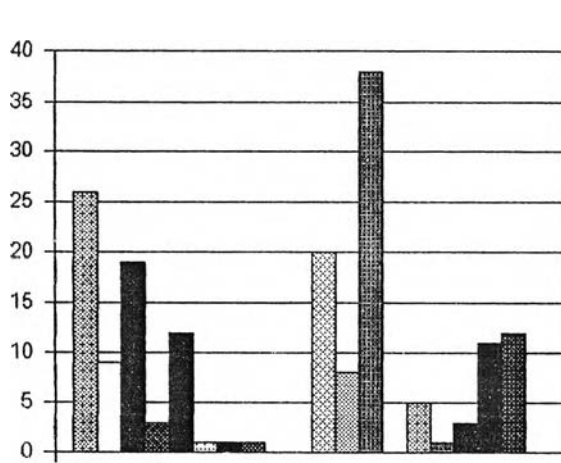

6. วิ่งออกกำลังกาย

- 1. นั่งเล่น, ชมวิวทิวทัศน์
- 2. นั่งอ่านหนังสือ
- 3. นั่งคุยกับเพื่อน, คนรัก หรือครอบครัว
- 4. นั่งปิกนิก, ทานอาหาร
- 5. นั่งชมผู้อื่นทำกิจกรรม
- 6. เล่นเครื่องเล่น
- 7. เล่นดนตรี
- 8. ให้อาหารสัตว์
- 9. นอนหลับ
- 10. นอนเล่น
- 11. เดินออกกำลังกาย
- 12. เดินเล่น, คุย
- 13. วิ่งออกกำลังกาย
- 14. วิ่งเล่น
- 15. เล่นกีฬาแบบเดี่ยว
- 16. เล่นกีฬาแบบสังสรรค์
- 17. เล่นกีฬาแบบเป็นกลุ่ม
- 18. ออกกำลังกายแบบออกแรงน้อย
- 19. ออกกำลังกายแบบออกแรงน้อย
- 20. กิจกรรมด้านการเรียน, การศึกษา

แผนภูมิที่ 5.20 กิจกรรมที่นิยมทำ

กิจกรรมที่นิยมทำซึ่งผู้ใช้ส่วนเห็นตรงกันมากที่สุดคือวิ่งออกกำลังกาย

กิจกรรมที่นิยมทำซึ่งผู้ใช้ส่วนเห็นตรงกันรองลงมาคือนั่งเล่น, ชมวิวทิวทัศน์

กิจกรรมออกกำลังกายแบบออกแรงน้อย

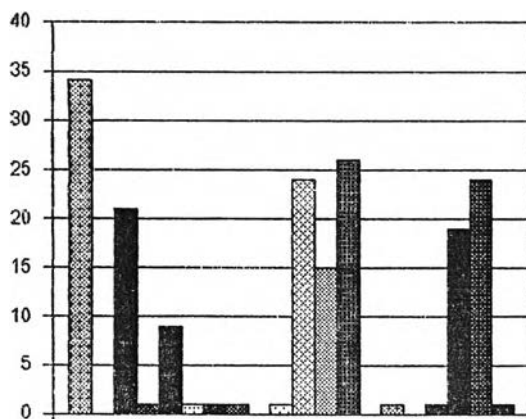

7. ออกกำลังกายแบบออกแรงน้อย

- 1. นั่งเล่น, ชมวิวทิวทัศน์
- 2. นั่งอ่านหนังสือ
- 3. นั่งคุยกับเพื่อน, คนรัก หรือครอบครัว
- 4. นั่งปิกนิก, ทานอาหาร
- 5. นั่งชมผู้อื่นทำกิจกรรม
- 6. เล่นเครื่องเล่น
- 7. เล่นดนตรี
- 8. ให้อาหารสัตว์
- 9. นอนหลับ
- 10. นอนเล่น
- 11. เดินออกกำลังกาย
- 12. เดินเล่น, คุย
- 13. วิ่งออกกำลังกาย
- 14. วิ่งเล่น
- 15. เล่นกีฬาแบบเดี่ยว
- 16. เล่นกีฬาแบบสังสรรค์
- 17. เล่นกีฬาแบบเป็นกลุ่ม
- 18. ออกกำลังกายแบบออกแรงน้อย
- 19. ออกกำลังกายแบบออกแรงน้อย
- 20. กิจกรรมด้านการเรียน, การศึกษา

แผนภูมิที่ 5.21 กิจกรรมที่นิยมทำ

กิจกรรมที่นิยมทำซึ่งผู้ใช้สวเห็นตรงกันมากที่สุดคือนั่งเล่น, ชมวิวทิวทัศน์

กิจกรรมที่นิยมทำซึ่งผู้ใช้สวเห็นตรงกันรองลงมาคือวิ่งออกกำลังกาย

จากการพิจารณาทั้งหมดพบว่า กิจกรรมนั่งเล่น, ชมวิวทิวทัศน์ เป็นกิจกรรมที่เป็นที่นิยมของทุกกลุ่ม ทั้งนี้สอดคล้องกับการสังเกตที่ทำเป็นแบบบันทึกกิจกรรมที่พบว่า กิจกรรมที่ผู้ใช้สวนิยมทำมากที่สุดในสวนสาธารณะชุมชนคือ กิจกรรมนั่งเล่น, ชมวิวทิวทัศน์

ขณะที่กิจกรรมออกกำลังกายไม่ค่อยเป็นที่นิยมมากนักมีเฉพาะกลุ่มผู้ทำกิจกรรมวิ่งออกกำลังกาย และออกกำลังกายแบบออกแรงน้อยเท่านั้นที่ให้คำตอบว่าชอบกิจกรรมออกกำลังกายอื่นๆ ด้วย

กิจกรรมที่ผู้ใช้สวสาธารณะนิยมทำจำแนกตามเพศและวัย

โดยผลที่ได้จากข้างต้นจากเรื่องกิจกรรมที่ผู้ใช้สวนิยมทำจำแนกตามกลุ่มกิจกรรม เมื่อนำมาพิจารณาโดยจำแนกตามเพศและวัย จากการสัมภาษณ์ผู้ใช้สวสาธารณะรวม 280 คน สามารถสรุปและวิเคราะห์ข้อมูลได้ดังนี้

เมื่อพิจารณาผลจากแบบสัมภาษณ์ที่ได้พบว่า กิจกรรมที่ผู้ใช้สวสาธารณะส่วนใหญ่นิยมทำในลำดับต้นๆคือ กิจกรรมนั่งเล่น, ชมวิวทิวทัศน์ กิจกรรมนั่งอ่านหนังสือ กิจกรรมนั่งคุยกับเพื่อน, คนรักหรือครอบครัว กิจกรรมเดินเล่น, เดินคุย และกิจกรรมวิ่งออกกำลังกาย โดยกิจกรรมนั่งเล่น, ชมวิวทิวทัศน์คือกิจกรรมที่เป็นที่นิยมมากที่สุด ซึ่งส่วนใหญ่เป็นกิจกรรมผ่อนคลายเกือบทั้งหมด โดยกิจกรรมในกลุ่มกิจกรรมออกแรงจะไม่ค่อยเป็นที่นิยมของผู้ใช้สวส่วนใหญ่มากนัก ทั้งนี้ยกเว้นกิจกรรมวิ่งออกกำลังกายเพียงชนิดเดียวที่ได้รับความนิยมสูง

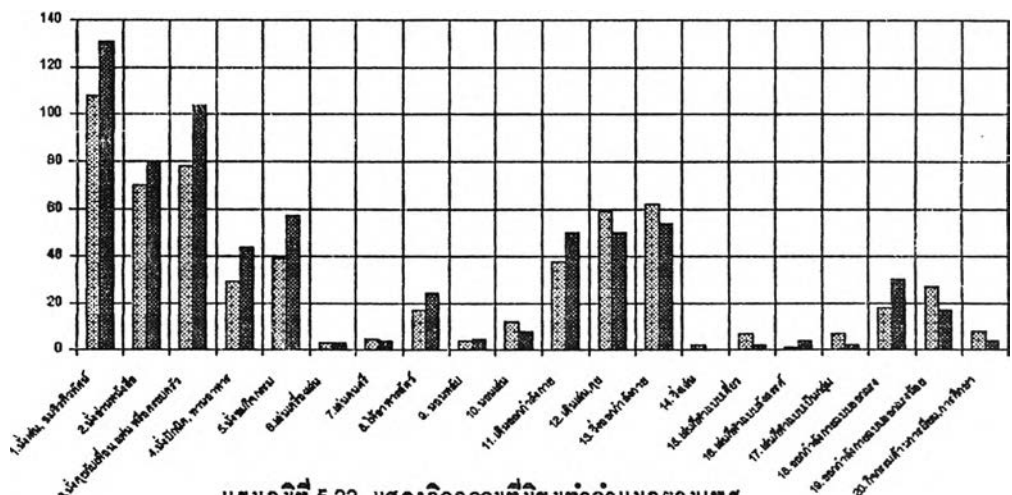

แผนภูมิที่ 5.22 แสดงกิจกรรมที่นิยมทำจำแนกตามเพศ

☐ - ชาย ▨ - หญิง

ซึ่งเมื่อพิจารณากิจกรรมที่นิยมทำกับเพศของผู้ใช้สวนสาธารณะ พบว่ากลุ่มกิจกรรมผ่อนคลายนั้น หญิงให้ความสนใจในกิจกรรมกลุ่มดังกล่าวมากกว่าชาย ทั้งนี้มีข้อยกเว้นในกิจกรรมเดินเล่น, เดินคุยที่ชายให้ความสนใจมากกว่า ขณะที่กิจกรรมออกแรงนั้น ชายให้ความสนใจในกิจกรรมกลุ่มดังกล่าวมากกว่าหญิง ทั้งนี้มีข้อยกเว้นในกิจกรรมเดินออกกำลังกาย และออกกำลังกายแบบออกแรง ซึ่งหญิงให้ความสนใจมากกว่า

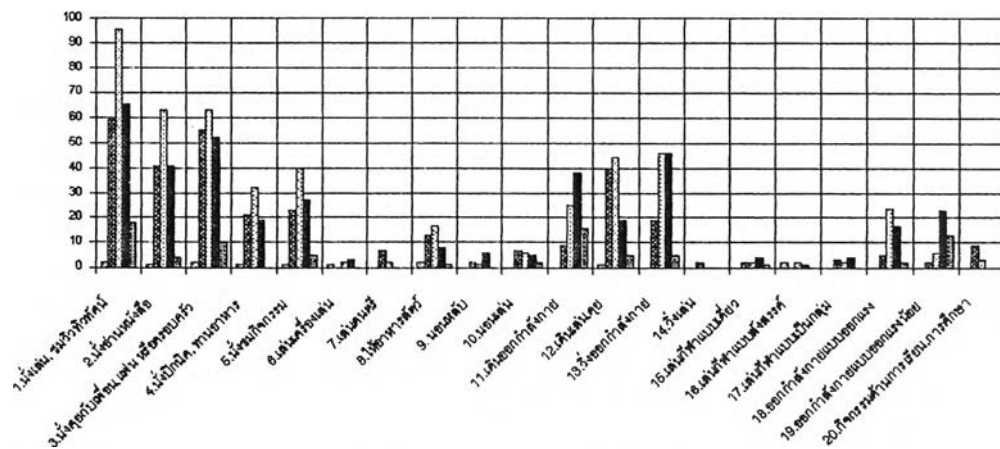

แผนภูมิที่ 5.23 แสดงกิจกรรมที่นิยมทำกับวัย

□ - วัยเด็ก (ต่ำกว่า 15 ปี) ■ - วัยรุ่น (15-30 ปี) □ - วัยทำงานตอนต้น (21-30 ปี) ■ - วัยผู้ใหญ่ (31-60 ปี) □ - วัยสูงอายุ (61 ปีขึ้นไป)

และเมื่อพิจารณากิจกรรมที่นิยมทำกับวัย พบว่ากลุ่มกิจกรรมผ่อนคลายผู้ใช้งานสวนสาธารณะทุกวัยให้ความสนใจในระดับสูง โดยมีวัยทำงานตอนต้นให้ความสนใจมากที่สุด ขณะที่กิจกรรมออกแรงนั้น วัยผู้ใหญ่จะให้ความสนใจมากกว่าโดยเฉพาะหากเทียบกับวัยรุ่น

5.5 ความพอใจในประเด็นต่าง ๆ

ในหัวข้อนี้สิ่งที่ได้จะแสดงให้เห็นถึงการประเมินความรู้สึกของผู้ใช้ต่อการทำกิจกรรมต่างๆในพื้นที่ ซึ่งสามารถเชื่อมโยงไปถึงเรื่องของสภาพแวดล้อมทางภูมิทัศน์ในพื้นที่ที่มีความเหมาะสมเพียงใดต่อการใช้งาน จากการสัมภาษณ์บุคคลที่ทำกิจกรรม 7 กิจกรรมที่ศึกษาถึงความพอใจต่อประเด็นต่างๆ สามารถสรุปและวิเคราะห์ข้อมูลได้ดังนี้

5.5.1 ความพอใจเรื่องความพอเพียงของอุปกรณ์และสิ่งอำนวยความสะดวกกับกลุ่มกิจกรรม

สวนเบญจสิริ

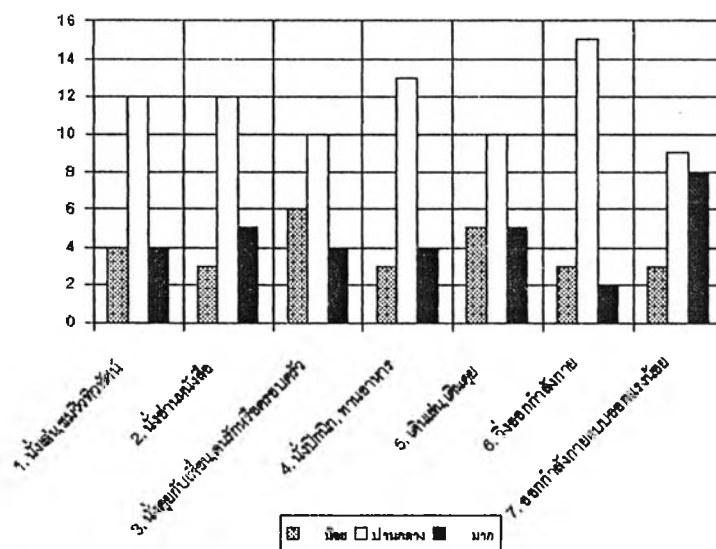

แผนภูมิที่ 5.24 แสดงการเปรียบเทียบความพอเพียงของอุปกรณ์และสิ่งอำนวยความสะดวกกับกลุ่มกิจกรรมสวนเบญจสิริ

กลุ่มกิจกรรมที่พอใจมากสูงก่ว่าน้อย คือ กิจกรรมออกกำลังกายแบบออกแรงน้อยมีความพอใจมากที่สุด รองลงมาคือ กิจกรรมนั่งอ่านหนังสือ และกิจกรรมนั่งปิกนิก, ทานอาหาร

กลุ่มกิจกรรมที่พอใจมากกับน้อยเท่า ๆ กัน คือ กิจกรรมนั่งเล่น, ชมวิวทิวทัศน์ กิจกรรมเดินเล่น, เดินดู

กลุ่มกิจกรรมที่พอใจน้อยสูงก่วามาก คือ กิจกรรมนั่งคุยกับเพื่อน, คนรัก หรือครอบครัว กิจกรรมวิ่งออกกำลังกาย

สวนสันติภาพ

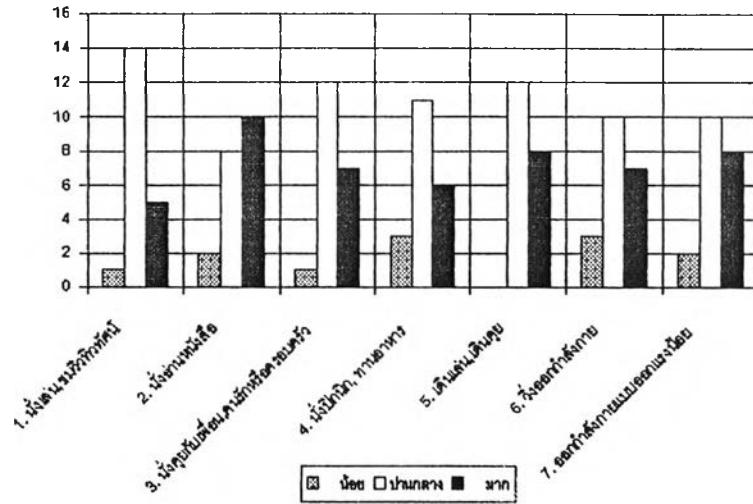

แผนภูมิที่ 5.26 แสดงการเปรียบเทียบความพอใจของจุปกรณณ์และสิ่งจำวนวความสะดวกกับกลุ่มกิจกรรม สวนสันติภาพ

พบว่าสัดส่วนความพอใจมากสูงกว่าความพอใจน้อยในทุกกิจกรรม โดยเฉพาะกิจกรรมเดินเล่น, เดินคุย, ไม่พบผู้พอใจน้อย

5.5.2 ความพอใจเรื่องความพอใจของพื้นที่ทำกิจกรรมกับกลุ่มกิจกรรม สวนเบญจสิริ

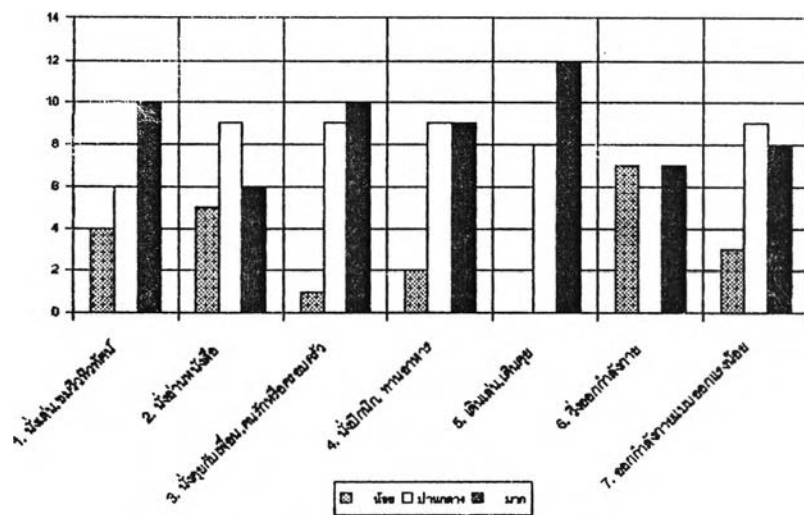

แผนภูมิที่ 5.26 แสดงการเปรียบเทียบความพอใจของพื้นที่ทำกิจกรรมกับกลุ่มกิจกรรม สวนเบญจสิริ

พบว่าสัดส่วนความพอใจมากกว่าความพอใจน้อยเป็นส่วนใหญ่ โดยเฉพาะกลุ่มกิจกรรมเดินเล่น, เดินคุย ไม่พบผู้พอใจน้อย ขณะที่กลุ่มกิจกรรมวิ่งออกกำลังกายพบสัดส่วนผู้พอใจมากเท่ากับพอใจน้อย

สวนสันติภาพ

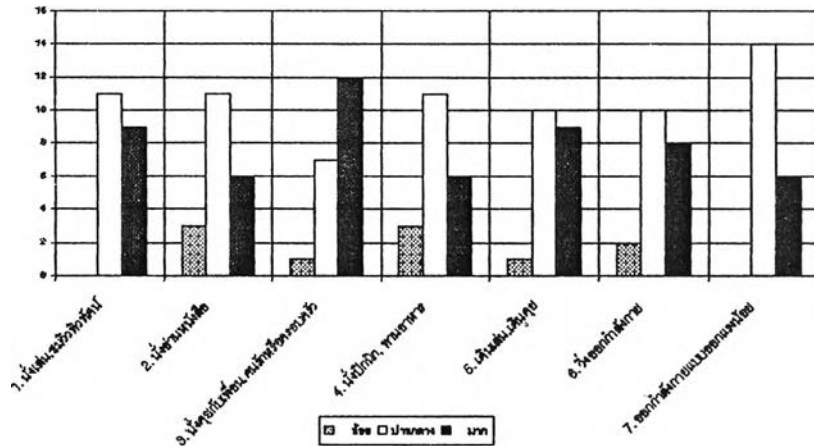

แผนภูมิที่ 5.27 แสดงการเปรียบเทียบความพอใจของพื้นที่ทำกิจกรรมกับกลุ่มกิจกรรม สวนสันติภาพ

พบว่าสัดส่วนความพอใจมากกว่าความพอใจน้อยในทุกกิจกรรม โดยเฉพาะกิจกรรมนั่งเล่น, ชมวิถีชีวิต และกิจกรรมออกกำลังกายแบบออกแรงน้อยไม่พบผู้พอใจน้อย

5.5.3 ความพอใจเรื่องความไม่แออัดในพื้นที่ทำกิจกรรมกับกลุ่มกิจกรรม สวนเบญจสิริ

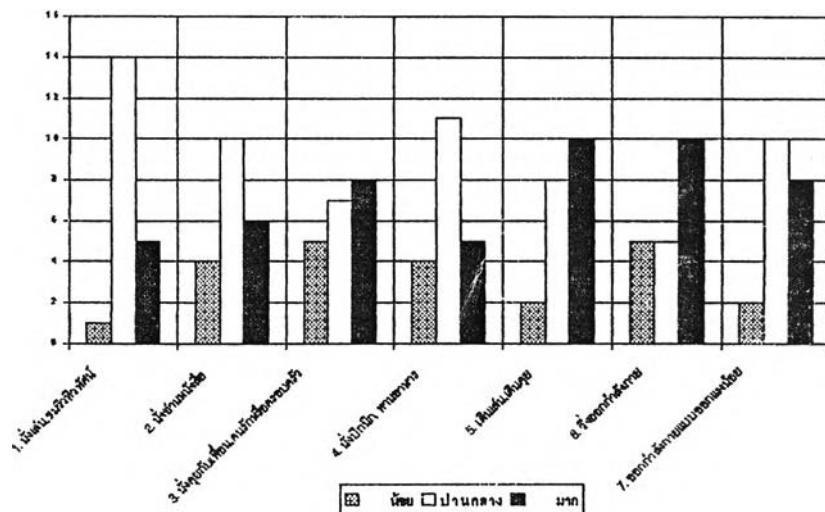

แผนภูมิที่ 5.28 แสดงการเปรียบเทียบความไม่แออัดในพื้นที่ทำกิจกรรมกับกลุ่มกิจกรรม สวนเบญจสิริ

พบว่าสัดส่วนความพอใจมากกว่าความพอใจน้อย ในทุกกิจกรรม

สวสนสันติภาพ

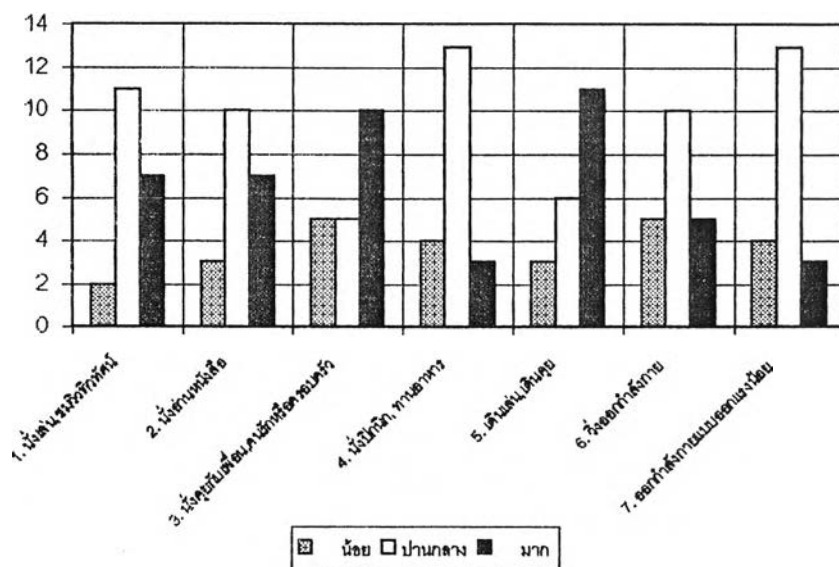

แผนภูมิที่ 6.29 แสดงการเปรียบเทียบความไม่แน่ชัดในพื้นที่ทำกิจกรรมกับกลุ่มกิจกรรม สวสนสันติภาพ

กลุ่มกิจกรรมที่พอใจมากสูงกว่าพอใจน้อยคือ กิจกรรมนั่งเล่น, ชมวิวทิวทัศน์ กิจกรรมนั่งอ่านหนังสือ กิจกรรมนั่งคุยกับเพื่อน, คนรัก หรือครอบครัว และกิจกรรมเดินเล่น, เดินช้อปปิ้ง

กลุ่มกิจกรรมที่พอใจมากกับน้อยเท่า ๆ กัน คือ กิจกรรมวิ่งออกกำลังกาย

กลุ่มกิจกรรมที่พอใจน้อยสูงกว่าพอใจมากคือ กิจกรรมนั่งปิกนิก, ทานอาหาร และกิจกรรมออกกำลังกายแบบออกแรงน้อย

5.5.4 ความพอใจเรื่องความไม่ชัดเจนในพื้นที่ที่ทำกิจกรรมกับกลุ่มกิจกรรม
สวนเบญจสิริ

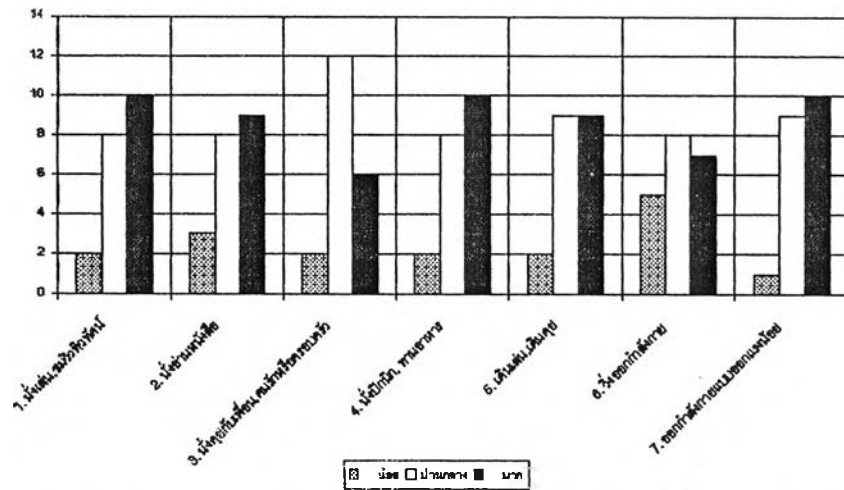

แผนภูมิที่ 5.30 แสดงการเปรียบเทียบความไม่ชัดเจนในการทำกิจกรรมในพื้นที่กับกลุ่มกิจกรรม สวนเบญจสิริ

พบว่า สัดส่วนความพอใจมากกว่าความพอใจน้อยในทุกกิจกรรม
สวนสันติภาพ

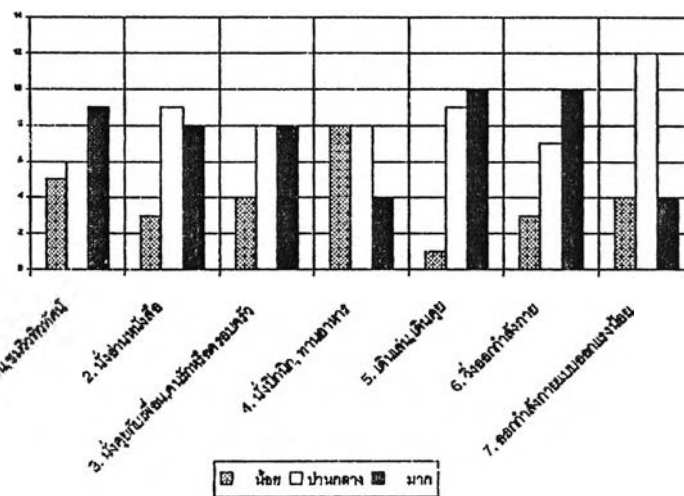

แผนภูมิที่ 5.31 แสดงการเปรียบเทียบความไม่ชัดเจนในการทำกิจกรรมในพื้นที่กับกลุ่มกิจกรรม สวนสันติภาพ

กลุ่มกิจกรรมที่พอใจมากสูงกว่าน้อย คือ กิจกรรมนั่งเล่น, ชมวิวทิวทัศน์ กิจกรรมนั่งอ่านหนังสือ กิจกรรมนั่งคุยกับเพื่อน, คนรัก หรือครอบครัว กิจกรรมเดินเล่น, เดินคุย กิจกรรมวิ่งออกกำลังกาย

กลุ่มกิจกรรมที่พอใจมากกับน้อยเท่าๆกัน คือ กิจกรรมออกกำลังกายแบบออกแรงน้อย

กลุ่มกิจกรรมที่พอใจน้อยสูงกว่าพอใจมาก คือ กิจกรรมนั่งปิกนิก, ทานอาหาร