

สภาพการอยู่อาศัยและสภาพสังคมของนักศึกษาในเขตเมืองนครปฐม



นายอำนาจ สังข์ศรีแก้ว

สถาบันวิทยบริการ จุฬาลงกรณ์มหาวิทยาลัย

วิทยานิพนธ์นี้เป็นส่วนหนึ่งของการศึกษาตามหลักสูตรปริญญาเคหะพัฒนศาสตรมหาบัณฑิต

สาขาวิชาเคหการ ภาควิชาเคหการ

คณะสถาปัตยกรรมศาสตร์ จุฬาลงกรณ์มหาวิทยาลัย

ปีการศึกษา 2548

ISBN 974-17-7029-4

ลิขสิทธิ์ของจุฬาลงกรณ์มหาวิทยาลัย

LIVING PATTERNS AND SOCIAL LIFE OF STUDENTS
IN NAKHON PATHOM URBAN AREA

Mr. Amnaj Sangsrikaew

สถาบันวิทยบริการ
จุฬาลงกรณ์มหาวิทยาลัย

A Thesis Submitted in Partial Fulfillment of the Requirements
for the Degree of Master of Housing Development Program in Housing

Department of Housing

Faculty of Architecture

Chulalongkorn University

Academic Year 2005

ISBN 974-17-7029-4

หัวข้อวิทยานิพนธ์	สภาพการอยู่อาศัยและสภาพสังคมของนักศึกษาในเขตเมืองนครปฐม
โดย	นายอำนาจ สังข์ศรีแก้ว
สาขาวิชา	เคหการ
อาจารย์ที่ปรึกษา	อาจารย์ ดร.คุณทลทิพย์ พานิชภักดิ์
อาจารย์ที่ปรึกษาร่วม	ผู้ช่วยศาสตราจารย์ ดร.สุวัฒนา ธาดานิติ

คณะสถาปัตยกรรมศาสตร์ จุฬาลงกรณ์มหาวิทยาลัย อนุมัติให้รับวิทยานิพนธ์ฉบับนี้ เป็นส่วนหนึ่งของการศึกษาตามหลักสูตรปริญญาโทบัณฑิต

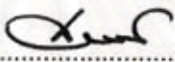

.....คนบดีคณะสถาปัตยกรรมศาสตร์
(รองศาสตราจารย์ เลอสม สถาปัตตานนท์)

คณะกรรมการสอบวิทยานิพนธ์

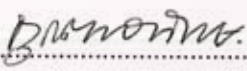
.....ประธานกรรมการ
(รองศาสตราจารย์ ดร.ชวลิต นิตยะ)

.....อาจารย์ที่ปรึกษา
(อาจารย์ ดร.คุณทลทิพย์ พานิชภักดิ์)

.....อาจารย์ที่ปรึกษาร่วม
(ผู้ช่วยศาสตราจารย์ ดร.สุวัฒนา ธาดานิติ)

.....กรรมการ
(รองศาสตราจารย์ สุปรียา นีร์ญโร)

.....กรรมการ
(รองศาสตราจารย์ คณิต เขียววิชัย)

อำนาจ สังข์ศรีแก้ว : สภาพการอยู่อาศัยและสภาพสังคมของนักศึกษาในเขตเมืองนครปฐม. (LIVING PAERNS AND SOCIAL LIFE OF STUDENTS IN NAKHON PATHOM URBAN AREA)

อ.ที่ปรึกษา : อ.ดร.กฤษณทิพย์ พานิชภัคดี, อ.ที่ปรึกษาร่วม : ผศ.ดร.สุวิธนา ธาดานิติ, 183 หน้า. ISBN 974-17-7029-4

วัตถุประสงค์ของการวิจัยเพื่อศึกษาสภาพที่อยู่อาศัยและสภาพสังคมที่เกิดขึ้นจากการพักอาศัยของนักศึกษาในเขตเมืองนครปฐม โดยการสำรวจสภาพปัจจุบัน ทั้งด้านกายภาพ สังคม เศรษฐกิจ และปัญหาที่เกิดขึ้นจากการพักอาศัย เพื่อเป็นประโยชน์ในการพัฒนาที่พักอาศัยของนักศึกษา ที่มีส่วนเกี่ยวข้องกับภาครัฐและเอกชนสามารถนำไปใช้ได้ รวมทั้งนำไปปรับใช้กับจังหวัดที่บทบาทด้านการเป็นเมืองการศึกษา ประชากรที่ใช้ในการศึกษา คือ นักศึกษามหาวิทยาลัยศิลปากรและมหาวิทยาลัยราชภัฏนครปฐม ที่พักอาศัยในที่พักอาศัยของมหาวิทยาลัยและที่พักอาศัยของเอกชนในเขตเมืองนครปฐม การสุ่มตัวอย่างใช้วิธีการเลือกจากการแบ่งกลุ่มที่พักอาศัยของนักศึกษาเป็น 4 กลุ่ม แล้วจัดเก็บโดยวิธีการสุ่มอย่างง่าย จำนวน 400 ตัวอย่าง

จากการศึกษาพบว่านักศึกษาในเขตเมืองนครปฐมเป็นนักศึกษานหญิงมากกว่านักศึกษาชาย อายุระหว่าง 18-23 ปี มีผลการเรียนในระดับปานกลาง มีภูมิลำเนาอยู่ในเขตภาคกลางที่มีอาณาเขตติดต่อกับจังหวัดนครปฐม ด้านสภาพทางเศรษฐกิจ พบว่านักศึกษามหาวิทยาลัยศิลปากร จะมีสภาพทางเศรษฐกิจดีกว่านักศึกษามหาวิทยาลัยราชภัฏนครปฐม และนักศึกษาที่พักอาศัยในที่พักของเอกชนจะมีสภาพทางเศรษฐกิจดีกว่านักศึกษาที่พักในที่พักของมหาวิทยาลัย ด้านสภาพทางกายภาพของที่พักอาศัยสามารถแบ่งที่พักอาศัยได้ตามลักษณะของผู้พักอาศัยได้เป็น หอพักชาย หอพักหญิง หอพักรวม และบ้านเช่า โดยที่พักของมหาวิทยาลัยของนักศึกษามหาวิทยาลัยราชภัฏนครปฐมมีเพียงหอพักหญิงและเป็นห้องนอนรวม ในด้านจำนวนพบว่า ที่พักอาศัยประเภทหอพักหญิงมีจำนวนมากที่สุด ห้องพักมีขนาด 16 - 20 ตรม. มีผู้พักอาศัย 2 คน/ห้อง ในที่พักของเอกชน และ 3 คน/ห้อง ในที่พักของมหาวิทยาลัย ราคาที่พักแบ่งเป็น 2 กลุ่ม คือ ที่พักของมหาวิทยาลัยจะมีราคา ไม่เกิน 500 บาท/เดือน และที่พักของเอกชนจะมีราคา 2,001 - 2,500 บาท/เดือน ระยะทางจากที่พักถึงมหาวิทยาลัยอยู่ในช่วง 0.5 - 1.5 กม. ด้านการจัดการที่พักอาศัย พบว่า ที่พักของมหาวิทยาลัยจะมีกฎระเบียบมากกว่าที่พักเอกชน และหอพักหญิงจะมีกฎระเบียบมากกว่าที่พักประเภทอื่นๆ ด้านบริการพบว่า ที่พักของมหาวิทยาลัยจะมีบริการขั้นพื้นฐานครบถ้วนมากกว่าที่พักของเอกชน โดยที่พักเอกชนจะสิ่งอำนวยความสะดวกมากกว่าที่พักของมหาวิทยาลัย

ด้านปัญหาที่เกิดจากการพักอาศัย พบว่าที่พักของมหาวิทยาลัย จะมีระดับของปัญหามากกว่าที่พักของเอกชน โดยปัญหาที่พบร่วมกันของที่พักมหาวิทยาลัยและที่พักของเอกชน คือ การส่งเสียงดัง การลักขโมย การเล่นการพนัน การดื่มของมึนเมา และการดูสื่อลามก ส่วนปัญหาที่มีความแตกต่างกันคือ ที่พักของมหาวิทยาลัยจะพบปัญหา ความแออัด และการเข้าพักโดยไม่ได้รับอนุญาต ขณะที่ที่พักของเอกชนจะพบปัญหา บรรยากาศในที่พักไม่เอื้อต่อการเรียน อย่างไรก็ตามปัญหาเหล่านี้จะพบน้อยมากในที่พักของมหาวิทยาลัย ของมหาวิทยาลัยราชภัฏนครปฐม นอกจากนี้ยังพบปัญหาที่แม้จะพบน้อยแต่ควรได้รับการเอาใจใส่ คือ การมีเพศสัมพันธ์ และการพักอาศัยอยู่ร่วมกันของนักศึกษาชายและหญิง ซึ่งจะพบในที่พักอาศัยของเอกชน

สำหรับข้อเสนอแนะนั้น ที่พักของมหาวิทยาลัยจะต้องนำกฎระเบียบและบทลงโทษ มาใช้อย่างจริงจัง กับนักศึกษาที่ฝ่าฝืน สำหรับที่พักของเอกชน ควรเพิ่มกฎระเบียบที่เกี่ยวข้องกับนักศึกษาให้รัดกุมมากขึ้น ควรมีการตรวจสอบมาตรฐานจากทางมหาวิทยาลัยและหน่วยงานที่เกี่ยวข้อง มีการเพิ่มพื้นที่สำหรับการพักผ่อน ส่วนในอนาคตมหาวิทยาลัยควรเพิ่มที่พักอาศัยของนักศึกษา โดยการใช้วิธีนำที่พักของเอกชนทั้งหมดเข้าสู่ระบบ หรือ ให้เอกชนมาลงทุน เพื่อที่ทางมหาวิทยาลัยจะสามารถจัดการและควบคุมได้มาตรฐานเดียวกัน รวมทั้งควรมีการปรับปรุงและบำรุงรักษาที่พักให้มีสภาพดีขึ้น ลดจำนวนคนต่อห้องลง โดยอาจมีการจัดที่พักแบบนอนรวม เพื่อให้ราคาที่พักอาศัยถูกลง และมีการควบคุมดูแลได้ทั่วถึงมากขึ้น

ภาควิชา.....เคหการ.....ลายมือชื่อนิสิต.....
สาขาวิชา.....เคหการ.....ลายมือชื่ออาจารย์ที่ปรึกษา.....
ปีการศึกษา.....2548.....ลายมือชื่ออาจารย์ที่ปรึกษาร่วม.....

4674201725 : MAJOR HOUSING

KEY WORD : NAKHON PATHOM URBAN AREA

AMNAJ SANGSRIKEAW : LIVING PATTERNS AND SOCIAL LIFE OF STUDENTS IN NAKHON PATHOM URBAN AREA. THESIS ADVISOR : KUNDOLDIBYA PANITCHPAKDI, Ph.D., THESIS CO-ADVISOR : ASST. PROF. SUWATTANA TADANITI, Ph.D., 183 pp. ISBN 974-17-7029 -4.

The objective of this research is to study the living patterns and social conditions that result from students' living in the Nakhon Pathom urban area. The study is performed through the survey of the present condition in terms of physical, social and economic aspects as well as the problems that result from being a resident, for further development of students' living condition. These advantages can be adopted and used by the private and public sectors as well as the province which has its role in education. The population of this study is Silapakorn's and Rajabhat Nakhon Pathom's students, who stay in the university's dormitories and private dormitories outside the university. The random sampling method is used for selecting 4 groups of accommodation. It is used for the data gathering of 400 samples.

The study found that there are more female students than male students aged between 18-23 years old. They have achieved average study results and lived in the central part which is bordering Nakhon Pathom. In economic terms, the research finds that Silapakorn University students usually have better financial support than Rajabhat Nakhon Pathom University students. Furthermore, students, who stay in private dormitories, have better financial support than those who stay in university dormitories. Accommodation is physically divided according to the students' characteristics as follows: male dormitory, female dormitory, mixed dormitory and rented house. There is only one female university's dormitory in the Rajabhat Nakhon Pathom University and it is not a separated room. In terms of the number of dormitories the research found that most dormitories are female dormitory. The study also found that most dormitories have an area of 16-20 square meters for each room. There are 2 persons /room in private dormitories and 3 persons /room in university dormitories. The renting rate of the university's dormitory does not exceed 500 baht / month. Whereas the renting rate of private dormitories is between 2,001 – 2,500 baht / month. The distance from the dormitory to the university is 0.5-1.5 kilometers. In terms of dormitory management, the study found that female dormitories require more rules than others. The study also found that the university's dormitories provide more basic services than private dormitories. However, private dormitories provide more facilities than the university's dormitories.

In terms of the number of problems found from being a resident, there are more problems in the university's dormitories than private dormitories. The problems that found in the university's dormitories and private dormitories are related to the stealing of property, gambling, drink binges and watching pornographic films. The problems of the university's dormitories are different. The problems are that the dormitories are too crowded and the students stay without any permission. On the other hand, the private dormitories problem is that the atmosphere of the dormitory is not suitable for the students to study. However, most problems occur less in Rajabhat Nakhon Pathom University dormitories. Moreover, a serious problem that must be taken care of is related to sex and male and female students living together. These problems are found in private dormitories.

The suggestion for these problems is that the private dormitories should apply more rules that concerning with the resident students. There should have examined of the university's and concerned department's standard to increase the place for relaxation. The university should be strong discipline applied to those who break the rules and allow more investment from the private sector to invest in building dormitories under the university's regulations. Thus the dormitories will be under the same management system and standards. A better condition of accommodation should be achieved and maintained. The number of tenants should be reduced by arranging combined bedrooms in order to lower the rent rate and easier to control.

Department of..... Housing..... Student's signature *Amj*
 Field of study..... Housing..... Advisor's signature *K. Panitchpakdi*
 Academic year..... 2005..... Co-advisor's signature *Smith Tadanti*

กิตติกรรมประกาศ

ผู้วิจัยมีความภาคภูมิใจเป็นอย่างยิ่ง ที่วิทยานิพนธ์นี้ สำเร็จลงได้ เพราะทำให้ผู้วิจัยและบุคคลรอบข้าง ที่คอยติดตามข่าวคราวด้วยความเป็นห่วง โลงใจและยินดีที่ผู้วิจัยประสบความสำเร็จ แม้จะใช้เวลามากกว่าเพื่อนๆ พี่ๆ โดยส่วนใหญ่ ซึ่งวิทยานิพนธ์นี้จะไม่มีการสำเร็จได้ หากไม่ได้รับการช่วยเหลือดูแลและสนับสนุน จากอาจารย์ที่ปรึกษาและอาจารย์ที่ปรึกษา ร่วม คือ อ. ดร.กฤษณทิพย์ พานิชภัคดี และ ผศ.ดร.สุวัฒน์ ภูคานิติ ซึ่งผู้วิจัยต้องกราบขอบพระคุณเป็นอย่างสูงมา ณ ที่นี้ โดยเฉพาะ อ.กฤษณทิพย์ ที่มีความเมตตาและความอดทน กับผู้วิจัยเป็นอย่างมาก เป็นผู้ให้คำแนะนำต่างๆ คอยตักเตือน และติดตามเมื่อผู้วิจัยขาดการติดต่อ พยายามอย่างเต็มที่ ที่จะช่วยให้ลูกศิษย์คนหนึ่ง ประสบความสำเร็จไปอีกขั้น ซึ่งผู้วิจัยคิดว่าจะต้องนำเอาวิธีการต่างๆเหล่านั้น ไปใช้ในการประกอบอาชีพ นอกจากนี้ยังมีบุคคลอีกสามท่านที่ผู้วิจัยต้องขอขอบคุณเป็นอย่างสูง คือ คุณพยุหะต มุลเมือง คุณศราวดี ตรีศิริรัตน์ และคุณจากรวรรณ จินดานิล ที่นอกจากจะคอยติดตามข่าวคราวอย่างสม่ำเสมอแล้วยังให้การช่วยเหลือให้คำแนะนำเกี่ยวกับรูปเล่ม และสิ่งละอันพันละน้อยต่างๆ

ผู้วิจัยขอขอบคุณเจ้าหน้าที่ของมหาวิทยาลัยศิลปากรและมหาวิทยาลัยราชภัฏ นครปฐมทุกท่าน ที่กรุณาให้ข้อมูลและอำนวยความสะดวกในเรื่องต่างๆ ขอบคุณน้องนักศึกษา มหาวิทยาลัยศิลปากรและมหาวิทยาลัยราชภัฏนครปฐม ที่ให้ความร่วมมือเป็นอย่างดี ขอขอบคุณเจ้าหน้าที่ภาควิชาเคหการทุกท่าน พี่ๆและพี่ๆรุ่น C 16 และ C 16 X ทุกคน ที่สอบถามผู้วิจัย อยู่เสมอๆ ขอบพระคุณการศึกษาและครูอาจารย์ที่ทำให้ผู้วิจัยมีความรู้และความคิด สุดท้ายผู้วิจัยต้องกราบพระคุณ คุณพ่อชัยยุทธ และคุณแม่เตือน สังข์ศรีแก้ว ผู้เป็นบิดามารดา และเกษตรกรที่เห็นความสำคัญของการศึกษา ให้การอบรมสั่งสอน คอยส่งเสริมเลี้ยงดู จนผู้วิจัยและน้องจบการศึกษาขั้นสูงสุดเท่าที่จะสามารถทำได้

สถาบันวิทยบริการ
จุฬาลงกรณ์มหาวิทยาลัย

สารบัญ

หน้า

บทคัดย่อภาษาไทย.....	ง
บทคัดย่อภาษาอังกฤษ.....	จ
กิตติกรรมประกาศ.....	ฉ
สารบัญ.....	ช
สารบัญตาราง.....	ฎ
สารบัญภาพ.....	ฌ
สารบัญแผนภูมิ.....	ด

บทที่ 1 ความเป็นมาและความสำคัญของปัญหา.....	1
1.1 ความเป็นมาและความสำคัญของปัญหา.....	1
1.2 วัตถุประสงค์.....	5
1.3 ขอบเขตการศึกษา.....	5
1.4 วิธีดำเนินการศึกษา.....	6
1.5 ประโยชน์ที่คาดว่าจะได้รับ.....	7
บทที่ 2 วรรณกรรมที่เกี่ยวข้อง.....	8
2.1 แนวความคิดเกี่ยวกับที่พักอาศัยของนักศึกษา.....	8
2.1.1 ความเป็นมาของหอพักนักเรียนนิสิตนักศึกษาในประเทศไทย.....	8
2.1.2 ประเภทของ หอพักนิสิตนักศึกษา.....	9
2.1.3 แนวคิดเกี่ยวกับที่พักอาศัยและการพักอาศัยของนักศึกษา.....	11
2.1.4 แนวความคิดเกี่ยวกับการเลือกที่พักอาศัยของนักศึกษา.....	14
2.2 แนวความคิดเกี่ยวกับวิธีการจัดการที่พักอาศัยของนักศึกษา.....	16
2.2.1 แนวคิดการจัดการที่พักให้เป็น ที่พักเพื่อสภาวะชีวิต.....	16
2.2.2 แนวคิดการจัดการที่พักให้เป็น ที่พักเพื่อการศึกษาร่วมกัน.....	16
2.2.3 แนวคิดการจัดการที่พักให้เป็น ศูนย์ศึกษาและอาศัย.....	16
2.2.4 แนวคิดการจัดการที่พักเป็นที่พักแห่งความร่วมมือร่วมใจ.....	16
2.2.5 แนวคิดการจัดการที่พักเป็นแบบระบบชุมชนย่อย.....	17

หน้า

2.2.6	ปรัชญา นโยบาย และวัตถุประสงค์ของหอพักนิสิตนักศึกษา.....	17
2.3	แนวความคิดเกี่ยวกับนักศึกษา.....	19
2.3.1	ประเภทของนักศึกษา.....	19
2.3.2	ลักษณะของนักศึกษาในมหาวิทยาลัย.....	20
2.3.3	ลักษณะธรรมชาติของนักศึกษาไทย.....	21
2.3.4	ลักษณะของนักศึกษาจำแนกตามชั้นปี.....	22
2.3.5	ความต้องการของนักศึกษา.....	23
2.3.6	ทฤษฎีเพื่อการพัฒนานักศึกษา.....	23
2.3.7	ปัจจัยที่มีผลต่อการพัฒนาการศึกษา.....	25
2.4	งานวิจัยที่เกี่ยวข้องกับที่พักอาศัยของนักศึกษา.....	27
บทที่ 3 สภาพปัจจุบันของที่พักรักษาและการจัดการที่พักอาศัยของนักศึกษา		
	ในเขตเมืองนครปฐม.....	31
3.1	ที่พักอาศัยและการจัดการที่พักอาศัยในสถานศึกษา.....	31
3.1.1	ที่พักอาศัยและการจัดการที่พักอาศัยของมหาวิทยาลัยศิลปากร.....	31
3.1.2	ที่พักอาศัยและการจัดการที่พักอาศัยของมหาวิทยาลัยราชภัฏนครปฐม.....	40
3.2	ที่พักอาศัยและการจัดการที่พักอาศัยของเอกชน.....	45
บทที่ 4 วิธีดำเนินการวิจัย.....		
4.1	การศึกษาจากแนวคิด ทฤษฎีและงานวิจัยที่เกี่ยวข้อง.....	50
4.2	การศึกษาโดยการสังเกต.....	50
4.3	การศึกษาโดยใช้แบบสอบถามและการสัมภาษณ์.....	51
4.3.1	การศึกษาข้อมูลเบื้องต้น.....	51
4.3.2	การสร้างแบบสอบถาม.....	52
4.3.3	ประชากร.....	53
4.3.4	ขนาดตัวอย่างและการสุ่มตัวอย่าง.....	54
4.3.5	วิธีเก็บรวบรวมข้อมูล.....	56
4.3.6	การวิเคราะห์ข้อมูล.....	57

บทที่ 5 สภาพการอยู่อาศัยและสภาพสังคมของนักศึกษาในเขตเมืองนครปฐม.....	58
5.1 ลักษณะทั่วไปของนักศึกษาในเขตเมืองนครปฐม.....	58
5.1.1 เพศ.....	58
5.1.2 อายุ.....	60
5.1.3 ชั้นปี.....	61
5.1.4 ระดับผลการศึกษา.....	63
5.1.5 ภูมิลำเนา.....	65
5.2 ลักษณะเศรษฐกิจของนักศึกษาในเขตเมืองนครปฐม.....	67
5.2.1 อาชีพของผู้ปกครอง.....	67
5.2.2 รายได้ของผู้ปกครอง.....	68
5.2.3 รายได้ที่นักศึกษาได้รับจากครอบครัว.....	70
5.2.4 รายจ่ายของนักศึกษา.....	72
5.2.5 รายจ่ายค่าที่พักอาศัยของนักศึกษา.....	74
5.2.6 ความเพียงพอของรายรับต่อรายจ่าย.....	76
5.2.7 การกู้เงินกองทุนกู้ยืมเพื่อการศึกษา.....	78
5.2.8 การทำงานพิเศษ.....	79
5.2.10 ภาระหนี้สิน.....	80
5.3 ลักษณะการอยู่อาศัยของนักศึกษาในเขตเมืองนครปฐม.....	82
5.3.1 ลักษณะที่พักอาศัย.....	82
5.3.2 ขนาดของห้องพัก.....	84
5.3.3 พื้นที่ภายในห้องพัก.....	92
5.3.4 เฟอร์นิเจอร์ภายในห้องพัก.....	98
5.3.5 ห้องน้ำ.....	106
5.3.6 จำนวนคนพักอาศัย.....	111
5.3.7 ความเหมาะสมของจำนวนคนพักอาศัย.....	113
5.3.8 จำนวนคนพักอาศัยที่เหมาะสม.....	115
5.3.9 ราคาเช่าที่พักอาศัย.....	116
5.3.10 ระยะทางจากที่พักถึงสถานศึกษา.....	118
5.3.11 วิธีเดินทางของนักศึกษา.....	121

หน้า

5.3.12	ระยะเวลาที่ใช้ในการเดินทาง.....	122
5.4	การจัดการที่พักอาศัยของนักศึกษาในเขตเมืองนครปฐม.....	125
5.4.1	การบริหารงาน.....	125
5.4.2	กฎระเบียบ.....	128
5.4.3	การรักษาความปลอดภัย.....	130
5.4.4	บริการและสิ่งอำนวยความสะดวก.....	130
5.4.5	ร้านค้าและบริการ.....	133
5.5	ปัญหาที่เกิดขึ้นจากการพักอาศัยของนักศึกษา.....	134
5.5.1	ปัญหาที่พบในที่พักของนักศึกษามหาวิทยาลัยศิลปากร ที่พักในที่พัก ของมหาวิทยาลัย.....	135
5.5.2	ปัญหาที่พบในที่พักของนักศึกษามหาวิทยาลัยศิลปากร ที่พักในที่พัก ของเอกชน.....	137
5.5.3	ปัญหาที่พบในที่พักของนักศึกษามหาวิทยาลัยราชภัฏนครปฐม ที่พักใน ที่พักของมหาวิทยาลัย.....	138
5.5.4	ปัญหาที่พบในที่พักของนักศึกษามหาวิทยาลัยราชภัฏนครปฐม ที่พักใน ที่พักของเอกชน.....	140
5.5.5	ปัญหาที่พบในที่พักของนักศึกษาเขตเมืองนครปฐม.....	141
บทที่ 6	สรุป อภิปรายผลการศึกษาและข้อเสนอแนะ.....	144
6.1	สรุปผลการศึกษา.....	144
6.1.1	ลักษณะทั่วไปของนักศึกษา.....	144
6.1.2	ลักษณะเศรษฐกิจของนักศึกษา.....	146
6.1.3	ลักษณะการพักอาศัยของนักศึกษา.....	148
6.1.4	การจัดการที่พักอาศัยของนักศึกษา.....	151
6.1.5	ปัญหาที่เกิดขึ้นจากการพักอาศัยของนักศึกษา.....	153
6.2	อภิปรายผลการศึกษา.....	155
6.2.1	ลักษณะทั่วไปของนักศึกษา.....	155
6.2.2	ลักษณะเศรษฐกิจของนักศึกษา.....	157

หน้า

6.2.3 ลักษณะการพักอาศัยของนักศึกษา.....	158
6.2.4 การจัดการที่พักอาศัยของนักศึกษา.....	160
6.2.5 ปัญหาที่เกิดขึ้นจากการพักอาศัยของนักศึกษา.....	162
6.3 ข้อเสนอแนะ.....	164
6.3.1 ข้อเสนอแนะจากงานวิจัย.....	164
6.3.2 ข้อเสนอแนะสำหรับงานวิจัยในอนาคต.....	166
รายการอ้างอิง.....	167
ภาคผนวก.....	172
ภาคผนวก ก.....	173
ภาคผนวก ข.....	178
ประวัติผู้เขียนวิทยานิพนธ์.....	183

สถาบันวิทยบริการ
จุฬาลงกรณ์มหาวิทยาลัย

สารบัญตาราง

หน้า

ตารางที่ 1.1	แสดงจำนวนนักศึกษาในระดับปริญญาตรี ปีการศึกษา 2547 มหาวิทยาลัยศิลปากรวิทยาเขตพระราชวังสนามจันทร์.....	3
ตารางที่ 1.2	แสดงจำนวนนักศึกษาในระดับปริญญาตรี ปีการศึกษา 2547 มหาวิทยาลัยราชภัฏนครปฐม.....	3
ตารางที่ 3.1	แสดงจำนวนและพื้นที่ห้องของหอพักนักศึกษามหาวิทยาลัยศิลปากร.....	34
ตารางที่ 3.2	แสดงจำนวนนักศึกษาในหอพักนักศึกษามหาวิทยาลัยศิลปากร.....	35
ตารางที่ 3.3	แสดงค่าธรรมเนียมของหอพักนักศึกษามหาวิทยาลัยศิลปากร.....	35
ตารางที่ 3.4	แสดงเวลาปฏิบัติงานของเจ้าหน้าที่หอพักนักศึกษามหาวิทยาลัยศิลปากร.....	36
ตารางที่ 3.5	แสดงบริการและสิ่งอำนวยความสะดวกของหอพักนักศึกษามหาวิทยาลัยศิลปากร.....	36
ตารางที่ 3.6	แสดงรายชื่อที่พักอาศัยของเอกชนที่เปิดดำเนินการในลักษณะหอพักบริเวณมหาวิทยาลัยศิลปากร.....	46
ตารางที่ 3.7	แสดงรายชื่อที่พักอาศัยของเอกชนที่เปิดดำเนินการในลักษณะหอพักบริเวณ มหาวิทยาลัยราชภัฏนครปฐม.....	47
ตารางที่ 4.1	แสดงจำนวนกลุ่มตัวอย่างที่ใช้ในการศึกษา.....	55
ตารางที่ 4.2	แสดงจำนวนแบบสอบถามที่แจกและจำนวนที่ได้รับคืน.....	56
ตารางที่ 5.1	แสดง เพศของนักศึกษาจำแนกตามสถานศึกษาและที่พักอาศัย.....	59
ตารางที่ 5.2	แสดงอายุของนักศึกษาจำแนกตามสถานศึกษาและที่พักอาศัย.....	60
ตารางที่ 5.3	แสดงชั้นปีของนักศึกษาจำแนกตามสถานศึกษาและที่พักอาศัย.....	62
ตารางที่ 5.4	แสดงระดับผลการเรียนของนักศึกษาจำแนกตามสถานศึกษาและที่พักอาศัย...64	64
ตารางที่ 5.5	แสดงภูมิลำเนา 5 ลำดับแรกของนักศึกษาจำแนกตามสถานศึกษาและที่พักอาศัย.....	65
ตารางที่ 5.6	แสดงอาชีพของผู้ปกครองของนักศึกษา จำแนกตามสถานศึกษาและที่พักอาศัย.....	67
ตารางที่ 5.7	แสดงรายได้ของผู้ปกครองของนักศึกษาจำแนกตามสถานศึกษาและที่พักอาศัย.....	69
ตารางที่ 5.8	แสดงร้อยละของรายรับที่นักศึกษาได้จากครอบครัว จำแนกตามสถานศึกษาและที่พักอาศัย.....	71
ตารางที่ 5.9	แสดงรายจ่ายของนักศึกษา จำแนกตามสถานศึกษาและที่พักอาศัย.....	73

หน้า

ตารางที่ 5.10	แสดงรายจ่ายค่าที่พักอาศัยของนักศึกษา จำแนกตามสถานศึกษาและที่พักรายราย.....	75
ตารางที่ 5.11	แสดงความเพียงพอของรายรับต่อรายจ่ายของนักศึกษาจำแนกตามสถานศึกษาและที่พักรายราย.....	77
ตารางที่ 5.12	แสดงการกู้เงินจากกองทุนกู้ยืมเพื่อการศึกษาของนักศึกษาจำแนกตามสถานศึกษาและที่พักรายราย.....	78
ตารางที่ 5.13	แสดงการทำงานพิเศษของนักศึกษาจำแนกตามสถานศึกษาและที่พักรายราย.....	79
ตารางที่ 5.14	แสดงการมีหนี้สินของนักศึกษาจำแนกตามสถานศึกษาและที่พักรายราย.....	81
ตารางที่ 5.15	แสดงลักษณะที่พักอาศัยที่นักศึกษาเข้าพัก.....	82
ตารางที่ 5.16	แสดงลักษณะที่พักอาศัยของนักศึกษาจากการสำรวจและสัมภาษณ์.....	83
ตารางที่ 5.17	แสดงจำนวนหน่วยที่พักอาศัยของนักศึกษาจากการสำรวจและสัมภาษณ์.....	83
ตารางที่ 5.18	แสดงขนาดของห้องพักของนักศึกษา.....	85
ตารางที่ 5.19	แสดงพื้นที่ที่มีภายในห้องพักของนักศึกษา.....	93
ตารางที่ 5.20	แสดงเฟอร์นิเจอร์ภายในห้องพักของนักศึกษา.....	98
ตารางที่ 5.21	แสดงห้องน้ำภายในที่พักของนักศึกษา.....	107
ตารางที่ 5.22	แสดงความเพียงพอและขนาดของห้องน้ำภายในที่พักของนักศึกษา.....	107
ตารางที่ 5.23	แสดงจำนวนนักศึกษาที่อนุญาตเข้าพักต่อห้อง.....	112
ตารางที่ 5.24	แสดงจำนวนนักศึกษาที่เข้าพักต่อห้อง.....	112
ตารางที่ 5.25	แสดงความเหมาะสมของจำนวนนักศึกษาที่พักอาศัยในห้องเดียวกัน.....	114
ตารางที่ 5.26	แสดงจำนวนนักศึกษาที่เหมาะสมของการพักอาศัยในห้องเดียวกัน.....	115
ตารางที่ 5.27	แสดงราคาที่พักอาศัยของนักศึกษา.....	117
ตารางที่ 5.28	แสดงระยะทางจากที่พักอาศัยถึงสถานศึกษาของนักศึกษา.....	119
ตารางที่ 5.29	แสดงระยะทางจากที่พักอาศัยถึงสถานศึกษาของนักศึกษา.....	120
ตารางที่ 5.30	แสดงวิธีการเดินทางจากที่พักอาศัยถึงสถานศึกษาของนักศึกษา.....	121
ตารางที่ 5.31	แสดงเวลาที่ใช้เดินทางจากที่พักอาศัยถึงสถานศึกษาของนักศึกษา.....	123
ตารางที่ 5.32	แสดงการบริหารที่พักอาศัยของนักศึกษาจากการสำรวจและสัมภาษณ์.....	127
ตารางที่ 5.33	แสดงกฎระเบียบที่พบในที่พักอาศัยของนักศึกษาจากการสำรวจและสัมภาษณ์.....	129

หน้า

ตารางที่ 5.34	แสดงการรักษาความปลอดภัยที่พบในที่พักอาศัยของนักศึกษาจากการสำรวจ และสัมภาษณ์.....	130
ตารางที่ 5.35	แสดงบริการและสิ่งอำนวยความสะดวกที่พบในที่พักของนักศึกษาจากการสำรวจ และสัมภาษณ์.....	132
ตารางที่ 5.36	แสดงปัญหาที่พบในที่พักของนักศึกษาในเขตเมืองนครปฐม.....	135
ตารางที่ 5.37	แสดงระดับความรุนแรงของปัญหาที่พบในที่พักของนักศึกษา มหาวิทยาลัยศิลปากรที่พักในที่พักของมหาวิทยาลัย.....	136
ตารางที่ 5.38	แสดงระดับความรุนแรงของปัญหาที่พบในที่พักของนักศึกษามหาวิทยาลัย ศิลปากรที่พักในที่พักของเอกชน.....	137
ตารางที่ 5.39	แสดงระดับความรุนแรงของปัญหาที่พบในที่พักของนักศึกษามหาวิทยาลัย ราชภัฏนครปฐม ที่พักในที่พักของมหาวิทยาลัย	139
ตารางที่ 5.40	แสดงระดับความรุนแรงของปัญหาที่พบในที่พักของนักศึกษามหาวิทยาลัย ราชภัฏนครปฐม ที่พักในที่พักของเอกชน.....	140
ตารางที่ 5.41	แสดงการเปรียบเทียบระดับความรุนแรงของปัญหาที่พบในที่พักของนักศึกษา ในเขตเมืองนครปฐม.....	142
ตารางที่ 6.1	แสดงการสรุปเปรียบเทียบลักษณะทั่วไปของนักศึกษาใน เขตเมืองนครปฐม.....	144
ตารางที่ 6.2	แสดงการสรุปเปรียบเทียบลักษณะเศรษฐกิจของนักศึกษาใน เขตเมืองนครปฐม.....	146
ตารางที่ 6.3	แสดงผลการเปรียบเทียบลักษณะการพักอาศัยของนักศึกษา.....	148
ตารางที่ 6.4	แสดงผลการเปรียบเทียบปัญหาที่เกิดขึ้นจากการพักอาศัยของนักศึกษา.....	151
ตารางที่ 6.5	แสดงผลการเปรียบเทียบปัญหาที่เกิดขึ้น 5 ลำดับแรกจากการพักอาศัย ของนักศึกษา.....	153
ตารางที่ 6.6	แสดงการเปรียบเทียบระดับความรุนแรงของปัญหาที่พบในที่พักของ นักศึกษาในเขตเมืองนครปฐม.....	153

สารบัญภาพ

		หน้า
ภาพที่ 1.1	แสดงที่ตั้งสถานศึกษาระดับอุดมศึกษาในจังหวัดนครปฐม.....	2
ภาพที่ 1.2	แสดงที่ตั้งสถานศึกษาระดับอุดมศึกษาในเขตเมืองนครปฐม.....	2
ภาพที่ 1.3	แสดงขอบเขตพื้นที่ศึกษา.....	6
ภาพที่ 3.1	แสดงที่ตั้ง มหาวิทยาลัยศิลปากร วิทยาเขตพระราชวังสนามจันทร์.....	31
ภาพที่ 3.2	แสดงพื้นที่ มหาวิทยาลัยศิลปากร วิทยาเขตพระราชวังสนามจันทร์.....	32
ภาพที่ 3.3	แสดงห้องพักของนักศึกษามหาวิทยาลัยศิลปากร.....	33
ภาพที่ 3.4	แสดงสภาพภายในของห้องพักนักศึกษามหาวิทยาลัยศิลปากร.....	34
ภาพที่ 3.5	แสดงที่ตั้ง มหาวิทยาลัยราชภัฏนครปฐม.....	40
ภาพที่ 3.6	แสดงพื้นที่ มหาวิทยาลัยราชภัฏนครปฐม.....	41
ภาพที่ 3.7	แสดงห้องพักของนักศึกษามหาวิทยาลัยราชภัฏนครปฐม.....	42
ภาพที่ 3.8	แสดงสภาพภายในของห้องพักนักศึกษามหาวิทยาลัยราชภัฏนครปฐม.....	43
ภาพที่ 3.9	แสดงที่พักอาศัยของเอกชนที่เปิดดำเนินการในลักษณะห้องพัก บริเวณมหาวิทยาลัยศิลปากร และ มหาวิทยาลัยราชภัฏนครปฐม.....	48
ภาพที่ 3.10	แสดงที่พักอาศัยของเอกชนที่พบในเขตเมืองนครปฐม.....	49
ภาพที่ 5.1	แสดงขนาดของห้องพักของนักศึกษามหาวิทยาลัยศิลปากร (ที่พักของมหาวิทยาลัย) แบบที่ 1.....	87
ภาพที่ 5.2	แสดงขนาดของห้องพักของนักศึกษามหาวิทยาลัยศิลปากร (ที่พักของมหาวิทยาลัย) แบบที่ 1.....	87
ภาพที่ 5.3	แสดงขนาดของห้องพักของนักศึกษามหาวิทยาลัยศิลปากร (ที่พักของเอกชน) ขนาดเล็กที่พบ	88
ภาพที่ 5.4	แสดงขนาดของห้องพักของนักศึกษามหาวิทยาลัยศิลปากร (ที่พักของเอกชน) ขนาดใหญ่ที่พบ	88
ภาพที่ 5.5	แสดงขนาดของห้องพักของนักศึกษามหาวิทยาลัยราชภัฏนครปฐม (ที่พักของมหาวิทยาลัย).....	89
ภาพที่ 5.6	แสดงขนาดของห้องพักของนักศึกษามหาวิทยาลัยราชภัฏนครปฐม (ที่พักของเอกชน) ขนาดเล็กที่พบ.....	90
ภาพที่ 5.7	แสดงขนาดของห้องพักของนักศึกษามหาวิทยาลัยราชภัฏนครปฐม (ที่พักของเอกชน) ขนาดใหญ่ที่พบ.....	91

หน้า

ภาพที่ 5.8	แสดงพื้นที่ภายในห้องพักของนักศึกษามหาวิทยาลัยศิลปากร (ที่พัคมหาวิทยาลัย).....	95
ภาพที่ 5.9	แสดงพื้นที่ภายในห้องพักของนักศึกษามหาวิทยาลัยศิลปากร (ที่พักเอกชน).....	96
ภาพที่ 5.10	แสดงพื้นที่ภายในห้องพักของนักศึกษามหาวิทยาลัยราชภัฏนครปฐม (ที่พัคมหาวิทยาลัย).....	96
ภาพที่ 5.11	แสดงพื้นที่ภายในห้องพักของนักศึกษามหาวิทยาลัยราชภัฏนครปฐม (ที่พักเอกชน).....	97
ภาพที่ 5.12	แสดงเฟอร์นิเจอร์ภายในที่พักของมหาวิทยาลัยศิลปากร.....	101
ภาพที่ 5.13	แสดงเฟอร์นิเจอร์ภายในที่พักของเอกชนบริเวณมหาวิทยาลัยศิลปากร.....	102
ภาพที่ 5.14	แสดงเฟอร์นิเจอร์ภายในที่พักของมหาวิทยาลัยราชภัฏนครปฐม.....	103
ภาพที่ 5.15	แสดงเฟอร์นิเจอร์ภายในที่พักของเอกชนบริเวณมหาวิทยาลัย ราชภัฏนครปฐม.....	104
ภาพที่ 5.16	แสดงเฟอร์นิเจอร์ภายในที่พักที่นักศึกษาจัดเตรียมเอง.....	105
ภาพที่ 5.17	แสดงห้องน้ำและสุขภัณฑ์ในห้องน้ำของนักศึกษามหาวิทยาลัยศิลปากร (ที่พัคมหาวิทยาลัย).....	109
ภาพที่ 5.18	แสดงห้องน้ำและสุขภัณฑ์ในห้องน้ำของนักศึกษามหาวิทยาลัยศิลปากร (ที่พักเอกชน).....	110
ภาพที่ 5.19	แสดงห้องน้ำและสุขภัณฑ์ในห้องน้ำของนักศึกษามหาวิทยาลัย ราชภัฏนครปฐม (ที่พัคมหาวิทยาลัย).....	110
ภาพที่ 5.20	แสดงห้องน้ำและสุขภัณฑ์ในห้องน้ำของนักศึกษามหาวิทยาลัย ราชภัฏนครปฐม (ที่พักเอกชน).....	111
ภาพที่ 5.21	แสดงระยะทางจากที่พักอาศัยถึงสถานศึกษาของนักศึกษา.....	120

สารบัญแผนภูมิ

หน้า

แผนภูมิที่ 5.1	แสดงร้อยละของเพศนักศึกษาจำแนกตามสถานศึกษาและที่พักอาศัย.....	59
แผนภูมิที่ 5.2	แสดงร้อยละของอายุนักศึกษาจำแนกตามสถานศึกษาและที่พักอาศัย.....	61
แผนภูมิที่ 5.3	แสดงร้อยละชั้นปีนักศึกษาจำแนกตามสถานศึกษาและที่พักอาศัย.....	62
แผนภูมิที่ 5.4	แสดงร้อยละของระดับผลการศึกษาของนักศึกษาจำแนกตามสถานศึกษา และที่พักอาศัย.....	64
แผนภูมิที่ 5.5	แสดงร้อยละ 5 ลำดับแรกของภูมิลำเนานักศึกษาจำแนกตามสถานศึกษา และที่พักอาศัย.....	66
แผนภูมิที่ 5.6	แสดงร้อยละของอาชีพ 3 ลำดับแรกของผู้ปกครองนักศึกษาจำแนกตาม สถานศึกษาและที่พัก อาศัย.....	68
แผนภูมิที่ 5.7	แสดงร้อยละของรายได้ของผู้ปกครองนักศึกษาจำแนกตามสถานศึกษา และที่พักอาศัย.....	70
แผนภูมิที่ 5.8	แสดงร้อยละของรายรับที่นักศึกษาได้จากครอบครัวจำแนกตามสถานศึกษา และที่พักอาศัย.....	72
แผนภูมิที่ 5.9	แสดงร้อยละของรายจ่ายนักศึกษา จำแนกตามสถานศึกษาและที่พักอาศัย.....	74
แผนภูมิที่ 5.10	แสดงร้อยละของรายจ่ายค่าที่พักอาศัยนักศึกษา จำแนกตามสถานศึกษา และที่พักอาศัย.....	76
แผนภูมิที่ 5.11	แสดงร้อยละของความเพียงพอรายรับต่อรายจ่ายของนักศึกษาจำแนก ตามสถานศึกษาและที่พักอาศัย.....	77
แผนภูมิที่ 5.12	แสดงร้อยละการกู้เงินจากกองทุนกู้ยืมเพื่อการศึกษาของนักศึกษาจำแนก ตามสถานศึกษาและที่พักอาศัย.....	78
แผนภูมิที่ 5.13	แสดงร้อยละของการทำงานพิเศษนักศึกษาจำแนกตามสถานศึกษาและ ที่พักอาศัย.....	80
แผนภูมิที่ 5.14	แสดงร้อยละการมีหนี้สินของนักศึกษาจำแนกตามสถานศึกษาและ ที่พักอาศัย.....	81
แผนภูมิที่ 5.15	แสดงร้อยละของลักษณะที่พักอาศัยที่นักศึกษาเข้าพัก.....	83
แผนภูมิที่ 5.16	แสดงร้อยละของจำนวนหน่วยที่พักอาศัยของนักศึกษาจากการสำรวจและ สัมภาษณ์.....	84
แผนภูมิที่ 5.17	แสดงร้อยละของขนาดห้องพักของนักศึกษา.....	86
แผนภูมิที่ 5.18	แสดงร้อยละของพื้นที่ที่มีภายในห้องพักของนักศึกษา (พื้นที่นอน).....	93

หน้า

แผนภูมิที่ 5.19	แสดงร้อยละของพื้นที่ที่มีภายในห้องพักของนักศึกษา (ห้องน้ำ).....	94
แผนภูมิที่ 5.20	แสดงร้อยละของพื้นที่ที่มีภายในห้องพักของนักศึกษา (ระเบียง).....	94
แผนภูมิที่ 5.21	แสดงร้อยละของเฟอร์นิเจอร์ภายในห้องพักของนักศึกษา (เตียงนอน).....	99
แผนภูมิที่ 5.22	แสดงร้อยละของเฟอร์นิเจอร์ภายในห้องพักของนักศึกษา (ตู้เสื้อผ้า).....	99
แผนภูมิที่ 5.23	แสดงร้อยละของเฟอร์นิเจอร์ภายในห้องพักของนักศึกษา (โต๊ะทำงาน).....	99
แผนภูมิที่ 5.24	แสดงร้อยละของห้องน้ำของนักศึกษา.....	107
แผนภูมิที่ 5.25	แสดงร้อยละของความเพียงพอของห้องน้ำภายในห้องพักของนักศึกษา.....	108
แผนภูมิที่ 5.26	แสดงร้อยละของขนาดของห้องน้ำภายในห้องพักของนักศึกษา.....	108
แผนภูมิที่ 5.27	แสดงร้อยละของจำนวนนักศึกษาที่เข้าพักต่อห้อง.....	113
แผนภูมิที่ 5.28	แสดงร้อยละของความเหมาะสมของจำนวนนักศึกษาที่พักอาศัย ในห้องเดียวกัน.....	114
แผนภูมิที่ 5.29	แสดงร้อยละของจำนวนนักศึกษาที่เหมาะสมของในการพักอาศัย ในห้องเดียวกัน.....	116
แผนภูมิที่ 5.30	แสดงร้อยละของราคาที่พักอาศัยของนักศึกษา.....	118
แผนภูมิที่ 5.31	แสดงร้อยละของระยะทางจากที่พักอาศัยถึงสถานศึกษาของนักศึกษา.....	119
แผนภูมิที่ 5.32	แสดงร้อยละของวิธีการเดินทางจากที่พักอาศัยถึงสถานศึกษาของ นักศึกษา.....	122
แผนภูมิที่ 5.33	แสดงร้อยละของเวลาที่ใช้เดินทางจากที่พักอาศัยถึงสถานศึกษาของ นักศึกษา.....	123
แผนภูมิที่ 5.34	แสดงการบริหารงานที่พักของมหาวิทยาลัยของมหาวิทยาลัยศิลปากร.....	126
แผนภูมิที่ 5.35	แสดงการบริหารงานที่พักของมหาวิทยาลัยของมหาวิทยาลัย ราชภัฏนครปฐม.....	126
แผนภูมิที่ 5.36	แสดงการบริหารงานที่พักของเอกชน.....	127
แผนภูมิที่ 5.37	แสดงร้อยละของที่พักอาศัยของนักศึกษาที่มีการบริหารงาน.....	128
แผนภูมิที่ 5.38	แสดงระดับความรุนแรงของปัญหาที่พบในที่พักของนักศึกษา มหาวิทยาลัย ศิลปากร ที่พักในที่พักของมหาวิทยาลัย.....	136
แผนภูมิที่ 5.39	แสดงระดับความรุนแรงของปัญหาที่พบในที่พักของนักศึกษา มหาวิทยาลัย ศิลปากร ที่พักในที่พักของเอกชน.....	138

หน้า

แผนภูมิที่ 5.40	แสดงระดับความรุนแรงของปัญหาที่พบในที่พักของนักศึกษา มหาวิทยาลัยราชภัฏนครปฐม ที่พักในที่พักของมหาวิทยาลัย.....	139
แผนภูมิที่ 5.41	แสดงระดับความรุนแรงของปัญหาที่พบในที่พักของนักศึกษา มหาวิทยาลัยราชภัฏนครปฐม ที่พักในที่พักของเอกชน.....	141
แผนภูมิที่ 6.1	แสดงการวิเคราะห์สาเหตุการเกิดปัญหาจากการพักอาศัยของนักศึกษา.....	163



สถาบันวิทยบริการ
จุฬาลงกรณ์มหาวิทยาลัย

บทที่ 1

บทนำ

1.1ความเป็นมาและความสำคัญของปัญหา

จากสภาพในปัจจุบัน ที่ประเทศไทยกำลังอยู่ระหว่างการพัฒนา ในด้านต่างๆเพื่อการมีคุณภาพชีวิตที่ดีของประชาชน ซึ่งการที่จะพัฒนาประเทศให้ไปสู่เป้าหมายที่วางเอาไว้ นั้น จะต้องอาศัยหลายปัจจัยเป็นพื้นฐาน การให้การศึกษาก็เป็นปัจจัยที่สำคัญประการหนึ่ง ดังจะเห็นได้ว่ารัฐบาลได้ส่งเสริมการศึกษาย่างเต็มที่ เช่น การให้เรียนโดยไม่เสียค่าใช้จ่ายสำหรับการศึกษาขั้นพื้นฐาน การศึกษานอกระบบ การศึกษาทางไกล ประกอบกับการมีเทคโนโลยีที่ทันสมัย สามารถแสวงหาความรู้จากแหล่งข้อมูลต่างๆ ได้สะดวกและรวดเร็ว จึงทำให้ประชาชนเกิดการตื่นตัวด้านศึกษาเพิ่มมากขึ้น ส่งเสริมให้บุตรหลานได้รับการศึกษาในชั้นสูงสุดเท่าที่จะสามารถทำได้ ซึ่งโดยส่วนใหญ่การศึกษาในช่วง 12 ปี แรก คือในระดับประถมศึกษาถึงระดับมัธยมศึกษา ผู้เรียนมักจะไม่มีปัญหาเกี่ยวกับที่พักอาศัย เนื่องจากสถานศึกษาจะตั้งอยู่ในพื้นที่ สามารถเดินทางไปได้ แต่ในการศึกษาระดับอุดมศึกษา การเลือกคณะวิชาส่วนหนึ่งจะมาจากความสนใจในศาสตร์ด้านนั้นๆของผู้เรียน ซึ่งในพื้นที่ที่อาศัยอาจไม่มีคณะวิชาดังกล่าว ประกอบกับ สถาบันการศึกษาหรือมหาวิทยาลัยจะอยู่ห่างไกลที่อยู่อาศัยเดิม หรือกระจายอยู่ตามจังหวัดต่างๆ ซึ่งผู้เรียนไม่สามารถเดินทางไปได้ การมีที่พักอาศัยที่ใกล้กับสถานศึกษาจึงเป็นสิ่งจำเป็น นอกจากนี้ที่พักอาศัยสำหรับนักศึกษา ยังเป็นเครื่องมือสำคัญ ที่จะช่วยพัฒนาบุคลิกภาพ ส่งเสริมพัฒนาการด้านอารมณ์และสังคม ของนักศึกษาให้สามารถปรับตัวใช้ชีวิตร่วมกับผู้อื่นในสังคมได้อย่างมีความสุข เป็นส่วนสำคัญในการเป็นแหล่งสนับสนุนให้การศึกษาของนักศึกษาเป็นไปอย่างมีประสิทธิภาพ ที่พักอาศัยสำหรับนักศึกษาจึงมีลักษณะพิเศษมากกว่าที่พักอาศัยโดยทั่วไป

จังหวัดนครปฐมเป็นจังหวัดหนึ่ง ที่มีสถานศึกษาระดับอุดมศึกษา เป็นจำนวนมาก ทั้งที่เป็นมหาวิทยาลัยของรัฐบาล มหาวิทยาลัยของเอกชน วิทยาลัยในสังกัดกรมศิลปากร และสถาบันเทคโนโลยีราชมงคล ได้แก่

- 1.มหาวิทยาลัยเกษตรศาสตร์ วิทยาเขตกำแพงแสน ตั้งอยู่ในเขต อำเภอกำแพงแสน
- 2.มหาวิทยาลัยมหิดล วิทยาเขตศาลายา ตั้งอยู่ในเขต อำเภอพุทธมณฑล
- 3.มหาวิทยาลัยศิลปากร วิทยาเขตพระราชวังสนามจันทร์ ตั้งอยู่ในเขต อำเภอเมือง
- 4.มหาวิทยาลัยราชภัฏนครปฐม ตั้งอยู่ในเขต อำเภอเมือง
- 5.มหาวิทยาลัยคริสเตียน ตั้งอยู่ในเขต อำเภอเมือง
- 6.สถาบันเทคโนโลยีราชมงคล วิทยาเขตศาลายา ตั้งอยู่ในเขต อำเภอพุทธมณฑล

7. ศูนย์ฝึกนิสิตคณะสัตวแพทยศาสตร์ จุฬาลงกรณ์มหาวิทยาลัย ตั้งอยู่ในเขต อำเภอเมือง
ภาพที่ 1.1 แสดงที่ตั้งสถานศึกษาระดับอุดมศึกษาในจังหวัดนครปฐม

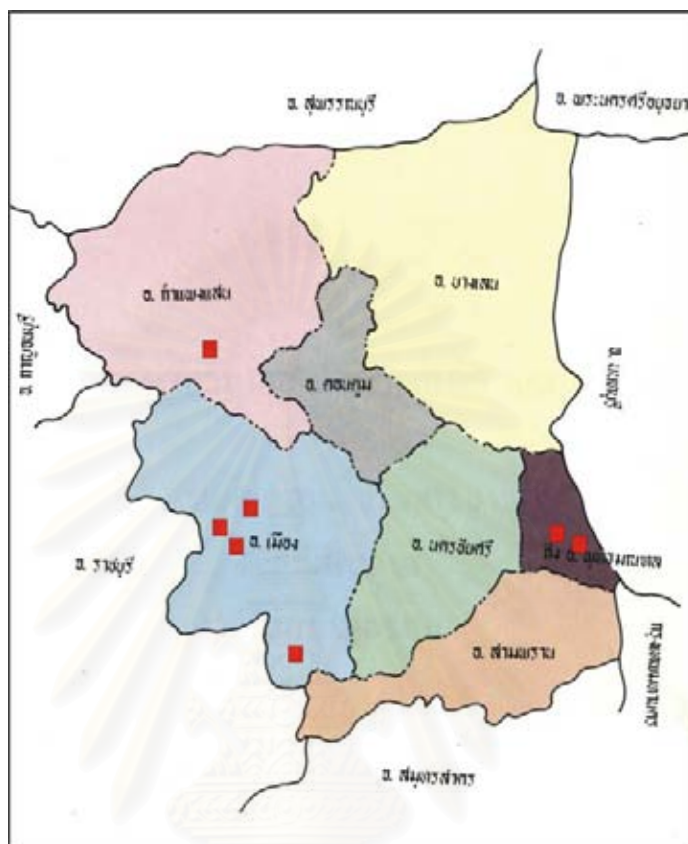

ภาพที่1.2 แสดงที่ตั้งสถานศึกษาระดับอุดมศึกษาในเขตเมืองนครปฐม

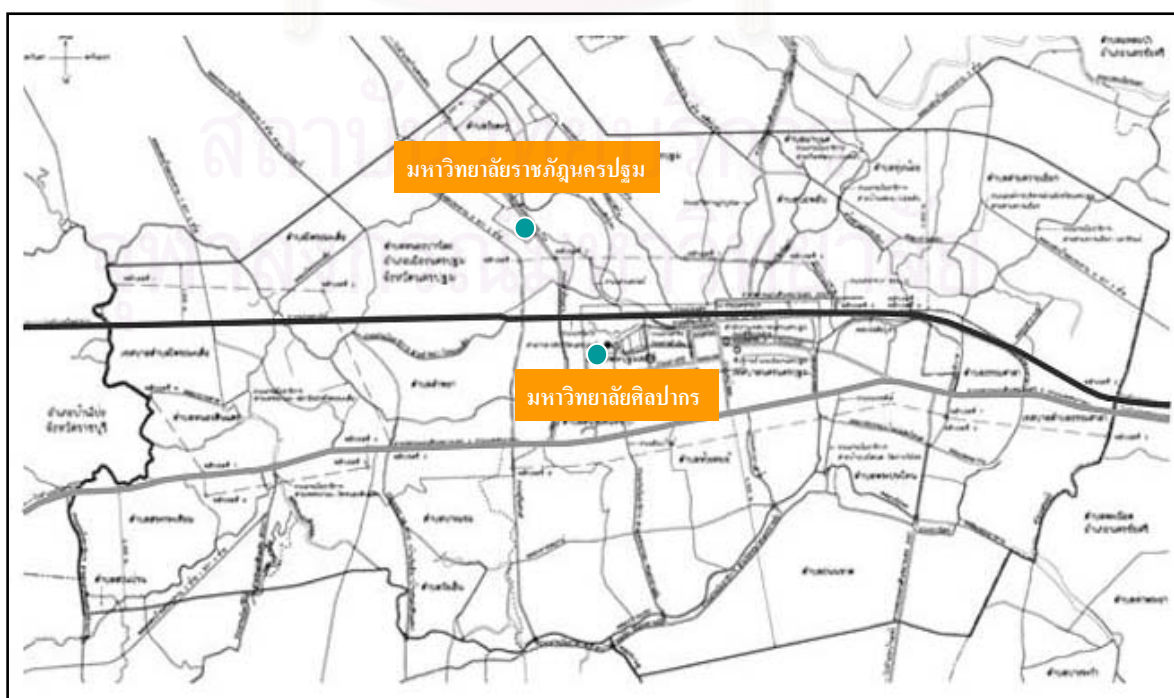

ในจำนวนนี้มีมหาวิทยาลัยที่ก่อตั้งในเขตเมืองนครปฐม 2 แห่ง คือ มหาวิทยาลัยศิลปากร วิทยาเขตพระราชวังสนามจันทร์ และ มหาวิทยาลัยราชภัฏนครปฐม ซึ่งทั้งสองมหาวิทยาลัย เป็นสถาบันอุดมศึกษาขนาดใหญ่ มีนักศึกษาเป็นจำนวนมาก โดยในปีการศึกษา 2547 มหาวิทยาลัย ทั้งสองแห่ง มีนักศึกษารวมกันทั้งสิ้น 13,455 คน แบ่งเป็น นักศึกษามหาวิทยาลัยศิลปากร จำนวน 6,488 คน (มหาวิทยาลัยศิลปากร, กองบริการการศึกษา, 2547) และนักศึกษามหาวิทยาลัยราช ภัฏนครปฐม จำนวน 6,967 คน (มหาวิทยาลัยราชภัฏนครปฐม , ฝ่ายทะเบียนและ ประมวลผล, 2547)

ตารางที่ 1.1 แสดงจำนวนนักศึกษาระดับปริญญาตรี ปีการศึกษา 2547 มหาวิทยาลัยศิลปากร วิทยาเขตพระราชวังสนามจันทร์

คณะวิชา	จำนวนนักศึกษาระดับปริญญาตรี
คณะอักษรศาสตร์	1,544
คณะศึกษาศาสตร์	704
คณะวิทยาศาสตร์	1,495
คณะเภสัชศาสตร์	848
คณะวิศวกรรมศาสตร์และเทคโนโลยีอุตสาหกรรม	1,897
รวม	6,488

ที่มา : กองบริการการศึกษา, มหาวิทยาลัยศิลปากร, 2547

ตารางที่ 1.2 แสดงจำนวนนักศึกษาระดับปริญญาตรี ปีการศึกษา 2547 มหาวิทยาลัย ราชภัฏนครปฐม

คณะวิชา	จำนวนนักศึกษาระดับปริญญาตรี
คณะครุศาสตร์	418
คณะมนุษยศาสตร์และสังคมศาสตร์	2,145
คณะวิทยาการการจัดการ	2,793
คณะวิทยาศาสตร์	1,611
รวม	6,967

ที่มา : ฝ่ายทะเบียนและประมวลผล, มหาวิทยาลัยราชภัฏนครปฐม , 2547

เช่นเดียวกันกับนักศึกษาโดยทั่วไป ที่เป็นผู้ที่มีภูมิลำเนาอยู่ต่างจังหวัด ไม่สามารถเดินทางไปได้ ระหว่างสถานศึกษากับบ้านพักอาศัยได้ ประกอบกับการศึกษาในระดับอุดมศึกษา จะมีกิจกรรมต่างๆ ให้นักศึกษาได้ฝึกปฏิบัติ นอกเหนือไปจากการกิจกรรมการเรียนการสอนตามปกติ การมีที่พักอาศัยที่อยู่ใกล้มหาวิทยาลัยจึงเป็นสิ่งจำเป็น โดยจะเห็นได้ว่าบางมหาวิทยาลัย เช่น จุฬาลงกรณ์มหาวิทยาลัย มหาวิทยาลัยเกษตรศาสตร์ มหาวิทยาลัยขอนแก่น จะมีการจัดเตรียมที่พักอาศัยไว้ให้กับนักศึกษา แต่ก็ไม่สามารถรองรับ นักศึกษาได้ทั้งหมด มหาวิทยาลัยศิลปากรและมหาวิทยาลัยราชภัฏนครปฐม ก็ประสบปัญหาเช่นเดียวกัน คือ ที่พักอาศัยของมหาวิทยาลัยมีไม่เพียงพอ โดยมหาวิทยาลัยศิลปากร วิทยาเขตพระราชวังสนามจันทร์ มีหอพักนักศึกษามีจำนวนทั้งสิ้น 10 อาคาร แบ่งเป็นหอพักสำหรับนักศึกษาชาย 3 อาคาร และหอพักนักศึกษาหญิง 7 อาคาร รองรับนักศึกษาได้ทั้งสิ้น 3,027 คน ด้านมหาวิทยาลัยราชภัฏนครปฐม มีหอพักนักศึกษาหญิง 2 อาคาร รองรับนักศึกษาได้ 193 คน

เมื่อที่พักอาศัยของทางสถาบัน มีไม่เพียงพอกับความต้องการ ธุรกิจที่พักอาศัยของเอกชน จึงเกิดขึ้น บริเวณสถานศึกษาดังกล่าว โดยถึงปัจจุบันมี ที่พักอาศัยของเอกชนที่จดทะเบียนตามกฎหมายอยู่ในอำเภอเมืองนครปฐมทั้งสิ้น 84 แห่ง (สำนักงานพัฒนาและสวัสดิการสังคม จังหวัดนครปฐม, 2547) และจากการสำรวจพบว่าที่พักอาศัยของเอกชน 74 แห่งที่ตั้งอยู่ในบริเวณโดยรอบ มหาวิทยาลัยศิลปากร วิทยาเขตพระราชวังสนามจันทร์ และ มหาวิทยาลัยราชภัฏนครปฐม ซึ่งมีหน่วยพักอาศัยรวมกันมากกว่า 3,000 หน่วย

จากการที่ทั้งสองมหาวิทยาลัย เป็นสถานศึกษาขนาดใหญ่ที่ตั้งอยู่ในเขตเมือง และมีจำนวนนักศึกษาที่เพิ่มมากขึ้นทุกปีการศึกษา ความต้องการที่พักอาศัยจึงเพิ่มมากขึ้นไปด้วย และจากการที่ที่พักอาศัยมีจำนวนเพิ่มมากขึ้นนี้ ย่อมส่งผลกระทบต่อเมืองนครปฐมในทุกๆด้าน เพราะหมายถึง ความต้องการใช้สาธารณูปโภค สาธารณูปการ การใช้พื้นที่ การจับจ่ายใช้สอย จะต้องเพิ่มขึ้นตาม ซึ่งหากที่พักอาศัยของนักศึกษา ทั้งที่เป็นที่พักของมหาวิทยาลัย และที่พักของเอกชน มีสภาพการพักอาศัย และการจัดการที่ไม่เหมาะสม ย่อมกลายเป็นแหล่งที่สร้างปัญหาให้กับเมืองนครปฐมได้ นอกจากนี้ ช่วงวัยของนักศึกษายังเป็นช่วงต่อระหว่าง วัยรุ่นตอนปลาย มีพัฒนาการทางด้านอารมณ์และสังคม ที่จะพัฒนาไปสู่วัยผู้ใหญ่ เป็นช่วงวัยที่พ้นจากระบบกฎเกณฑ์ของโรงเรียน มาสู่ระบบมหาวิทยาลัย เริ่มมีอิสระในการคิด การแสดงออก และการกระทำ ซึ่งหากไม่มีการควบคุมดูแลให้เหมาะสมก็อาจจะทำให้เกิดปัญหาต่างๆขึ้นได้ ดังนั้นจึงเป็นเรื่องที่น่าสนใจว่า สภาพการอยู่อาศัยและสภาพสังคมของนักศึกษาในเขตเมืองนครปฐมเป็นอย่างไร มีความแตกต่างกันอย่างไรระหว่างการพักอาศัยในที่พักของมหาวิทยาลัย และที่พักอาศัยของเอกชน มีปัญหาใดบ้างที่เกิดขึ้นจากการพักอาศัย เพื่อที่จะได้นำผลที่ได้ มาเป็นข้อเสนอแนะในการจัดการที่ อยู่อาศัยของนักศึกษา ได้อย่างเหมาะสมต่อไป

1.2 วัตถุประสงค์

1. เพื่อศึกษาสภาพที่พักอาศัยในปัจจุบันของนักศึกษาในเขตเมืองนครปฐม
2. เพื่อศึกษาสภาพสังคมในที่พักอาศัยของนักศึกษาในเขตเมืองนครปฐม
3. เพื่อศึกษาวิธีการจัดการที่พักอาศัยของนักศึกษาในเขตเมืองนครปฐม
4. เพื่อเปรียบเทียบ วิธีการจัดการ และสภาพสังคมที่เกิดจากการพักอาศัยในที่พักของมหาวิทยาลัย และที่พักของเอกชน ของนักศึกษาในเขตเมืองนครปฐม

1.3 ขอบเขตการศึกษา

การศึกษามีพื้นที่ศึกษา คือ ที่พักอาศัยของนักศึกษาที่ตั้งอยู่ในเขตเมืองนครปฐม ซึ่งได้แก่ มหาวิทยาลัยศิลปากร วิทยาเขต พระราชวังสนามจันทร์ และมหาวิทยาลัยราชภัฏนครปฐม โดยแบ่งพื้นที่ศึกษาเป็น 2 พื้นที่ คือ 0

1. ที่พักอาศัยของมหาวิทยาลัยและที่พักของเอกชนที่อยู่โดยรอบมหาวิทยาลัยศิลปากร วิทยาเขตพระราชวังสนามจันทร์

2. ที่พักอาศัยของมหาวิทยาลัยและที่พักของเอกชนที่อยู่โดยรอบมหาวิทยาลัยราชภัฏนครปฐม

โดยการศึกษาครั้งนี้ เป็นการศึกษาสภาพการอยู่อาศัยและสภาพสังคมของนักศึกษาในเขตเมืองนครปฐม ซึ่งมีประเด็นที่จะศึกษา ดังต่อไปนี้

1. สภาพสังคมในที่พักอาศัยของนักศึกษา
2. สภาพที่การพักอาศัยของนักศึกษา
3. วิธีการจัดการที่พักอาศัยของนักศึกษา
4. ปัญหาที่เกิดจากการพักอาศัยของนักศึกษา

สถาบันวิทยบริการ
จุฬาลงกรณ์มหาวิทยาลัย

ภาพที่ 1.3 แสดงขอบเขตพื้นที่ศึกษา



1.4 วิธีดำเนินการวิจัย

การวิจัยครั้งนี้เป็นการวิจัยเชิงสำรวจ (Survey Research) โดยมีขั้นตอนในการศึกษาดังนี้

- 1.การรวบรวมข้อมูลทุติยภูมิ จากเอกสารแนวคิดทฤษฎีที่เกี่ยวข้องกับหอพักนักศึกษา
- 2.การสำรวจพื้นที่ศึกษา
- 3.ประชากร แบ่งเป็น

ประชากรหลักที่ใช้ในการศึกษา คือ นักศึกษาระดับปริญญาศึกษา ปีการศึกษา 2547 ของมหาวิทยาลัยศิลปากรวิทยาเขตพระราชวังสนามจันทร์ และมหาวิทยาลัยราชภัฏนครปฐม ที่พักอาศัยในที่พักอาศัยของมหาวิทยาลัย และที่พักอาศัยของเอกชน

ประชากรรอง คือ เจ้าของหรือผู้ดูแลที่พักนักศึกษา ที่ดำเนินกิจการที่พักนักศึกษบริเวณมหาวิทยาลัยศิลปากรวิทยาเขตพระราชวังสนามจันทร์ และมหาวิทยาลัยราชภัฏนครปฐม ทั้งส่วนของที่พักอาศัยของมหาวิทยาลัย และที่พักอาศัยของเอกชน เพื่อนำข้อมูลในส่วนนี้ไปประกอบการศึกษากลุ่มประชากรหลัก

- 4.ขนาดตัวอย่างและการสุ่มตัวอย่าง

การกำหนดขนาดตัวอย่างของกลุ่มประชากรหลัก ทางผู้วิจัยได้ทำการศึกษาโดยคิดกลุ่มประชากรหลักทั้งหมดเป็น 100% จากนั้นแบ่งกลุ่มประชากรเป็น 4 กลุ่ม คือ กลุ่มนักศึกษามหาวิทยาลัยศิลปากร ที่พักในที่พักของมหาวิทยาลัย กลุ่มนักศึกษามหาวิทยาลัยศิลปากร ที่พัก

ในที่พักของเอกชน กลุ่มนักศึกษามหาวิทยาลัยราชภัฏนครปฐม ที่พักในที่พักของมหาวิทยาลัย และกลุ่มนักศึกษามหาวิทยาลัยราชภัฏนครปฐม ที่พักในที่พักของเอกชน แล้วจึงกำหนดขนาดของกลุ่มตัวอย่างตามจำนวนหน่วยพักอาศัย โดยให้นักศึกษาตอบแบบสอบถาม 1 คนต่อห้องพักอาศัย 1 ยูนิต โดยมีขนาดกลุ่มตัวอย่างที่ต้องการ 400 ตัวอย่าง

การกำหนดขนาดตัวอย่างของกลุ่มประชากรรอง ทางผู้วิจัยได้ทำการศึกษาโดยใช้วิธีขอ สัมภาษณ์เจ้าของหรือผู้ดูแลที่พักนักศึกษา ที่ดำเนินกิจการที่พักนักศึกษาระดับมหาวิทยาลัย ศิลปากรวิทยาเขตพระราชวังสนามจันทร์ และมหาวิทยาลัยราชภัฏนครปฐม ทั้งส่วนของที่พักอาศัยของมหาวิทยาลัย และที่พักอาศัยของเอกชนทุกราย ที่ยินดีและมีความสะดวกในการให้ ข้อมูล

5. การสัมภาษณ์ จะเป็นการสัมภาษณ์ผู้ที่มีความเกี่ยวข้องกับที่พักอาศัยของนักศึกษา

6. การสำรวจและรวบรวมข้อมูล

7. การวิเคราะห์ข้อมูล

8. การอภิปรายและสรุปผลการศึกษา

9. การจัดทำรายงานวิจัย

สำหรับวิธีดำเนินการศึกษา ผู้วิจัยจะกล่าวถึงโดยละเอียด ในบทที่ 4 วิธีดำเนินการวิจัย

1.5 ประโยชน์ที่คาดว่าจะได้รับ

ผลที่ได้จากการศึกษา นอกจากจะทำให้ทราบสภาพการอยู่อาศัย สภาพสังคม และการจัดการที่พักอาศัยของนักศึกษา ในเมืองนครปฐมแล้ว ยังจะนำไปเป็นข้อเสนอแนะ ในการพัฒนาที่พักอาศัยของนักศึกษา ที่ผู้มีส่วนเกี่ยวข้องทั้งภาครัฐและเอกชนสามารถนำไปใช้ได้ และสามารถนำไปปรับใช้กับจังหวัดที่บทบาทด้านการเป็นเมืองการศึกษา อื่นๆได้อีกด้วย

สถาบันวิทยบริการ
จุฬาลงกรณ์มหาวิทยาลัย

บทที่ 2

วรรณกรรมที่เกี่ยวข้อง

การศึกษาเรื่อง สภาพการอยู่อาศัยและสภาพสังคมของนักศึกษาในเขตเมืองนครปฐม ผู้วิจัยได้ทำการค้นคว้างานวิจัยและเอกสารวิชาการที่เกี่ยวข้อง ซึ่งสามารถแสดงได้ดังนี้

- 2.1 แนวความคิดเกี่ยวกับที่พักอาศัยของนักศึกษา
- 2.2 แนวความคิดเกี่ยวกับวิธีการจัดการที่พักอาศัยของนักศึกษา
- 2.3 แนวความคิดเกี่ยวกับนักศึกษา
- 2.4 งานวิจัยที่เกี่ยวข้องกับที่พักอาศัยของนักศึกษา

2.1 แนวความคิดเกี่ยวกับที่พักอาศัยของนักศึกษา

2.1.1 ความเป็นมาของหอพักนักเรียน นิสิต นักศึกษาในประเทศไทย

กิจการหอพักได้เริ่มเข้ามามีบทบาทต่อการจัดการศึกษาของไทยในสมัยรัชกาลที่ 5 โดยหอพักสำหรับนิสิตนักศึกษาระดับอุดมศึกษา มีการริเริ่มจัดหอพักนักเรียนพยาบาลศิริราชในปี พ.ศ. 2451 ซึ่งปัจจุบันคือคณะแพทยศาสตร์ มหาวิทยาลัยมหิดล และในปี พ.ศ. 2465 จุฬาลงกรณ์มหาวิทยาลัยได้จัดตั้งหอพักเพื่อใช้เป็นที่พักอาศัยของนิสิตนักศึกษาชายเรียกว่า หอวัง (สำเนาวิชาจรศิลป์, 2525 : 88 -89 อ้างถึงใน มาณี ไชยธีรานูวัฒน์ศิริ. 2543 : 8)

ในปี พ.ศ. 2498 ฯพณฯ พลเอกมังกรพรหมโยธี รัฐมนตรีว่าการกระทรวงศึกษาธิการได้ก่อตั้งวิทยาลัยวิชาการศึกษาบางแสน ซึ่งถือว่าเป็นสถาบันการศึกษาระดับอุดมศึกษาที่ตั้งนอกกรุงเทพมหานครแห่งแรกของประเทศไทย (ปัจจุบันคือมหาวิทยาลัยบูรพา ชลบุรี) ผู้ที่มาเรียนมักจะมาจากจังหวัดต่าง ๆ ทั่วประเทศ ทางวิทยาลัยวิชาการศึกษาบางแสน จึงจัดให้มีหอพักนิสิต มีอาจารย์ ปกครองดูแล แยกระหว่างหอพักนิสิตชายและหอพักนิสิตหญิง มีการจัดบริการอาหารในวิทยาลัยครบทั้งสามมือ มีกิจกรรมภายในหอพัก เน้นการฝึกระเบียบวินัย การพัฒนาบุคลิกภาพของนิสิต จนกระทั่งปัจจุบันหอพักนิสิตของมหาวิทยาลัยบูรพาก็ยังคงจัดบริการนิตต่ออย่างต่อเนื่อง แต่มีข้อจำกัดที่ว่าจำนวนนิสิตปัจจุบันมีมากกว่าความจุของหอพักที่มีอยู่ จึงกำหนดให้นิสิตชั้นปีที่ 1 ได้สิทธิ์การอยู่อาศัยในหอพักมหาวิทยาลัยก่อน

รัฐได้มีทัศนคติว่า“การก่อสร้างหอพักเป็นภาระต่อรัฐบาลในการลงทุนที่ไม่ใช่ด้านการศึกษาโดยตรง” และมีความเห็นว่า “ควรที่จะได้มีการทบทวนอัตราการจัดเก็บค่าหอพัก ทุก ๆ แห่งในอัตราที่เหมาะสม เพราะอัตราที่จัดเก็บอยู่ในปัจจุบันต่ำกว่าความเป็นจริง และไม่ส่งเสริมให้เอกชนสนใจที่จะเข้ามาลงทุน” (สำนักงานคณะกรรมการพัฒนาเศรษฐกิจและสังคมแห่งชาติ ที่

สร. 0911/1596 ลงวันที่ 27 มีนาคม 27 มีนาคม 2523 อ้างถึงใน มาถึ ไชยธีรานูวัฒน์ศิริ. 2543 : 9) นอกจากนี้รัฐได้มองเห็นปัญหาของนิสิตนักศึกษาที่พักอาศัยในหอพักเอกชนบริเวณภายนอกสถาบันการศึกษา มีความประพฤติที่ไม่เหมาะสม จึงได้ตราพระราชบัญญัติหอพัก พ.ศ. 2507 (ราชกิจจานุเบกษา, 2507 : 13 อ้างถึงใน มาถึ ไชยธีรานูวัฒน์ศิริ. 2543 : 9) และต่อมาได้มีการขยายการบังคับใช้ออกไปยังส่วนภูมิภาค (ราชกิจจานุเบกษา, 2514 : 106 อ้างถึงใน มาถึ ไชยธีรานูวัฒน์ศิริ. 2543 : 9)

2.1.2 ประเภทของหอพักนิสิตนักศึกษา

หอพักนักศึกษาในต่างประเทศ โดยเฉพาะในประเทศสหรัฐอเมริกา มีหอพักหลายประเภท แต่ละประเภทก็มีรูปแบบในการบริหารงานและความเป็นอยู่ของนักศึกษาผู้พักอาศัยแตกต่างกัน ประเภทของหอพักนักศึกษาที่เป็นแบบอย่างของหอพักนักศึกษาในประเทศต่าง ๆ มีดังต่อไปนี้ (สำเนาวิ ขจรศิลป์, 2537 : 168 – 171 อ้างถึงใน มาถึ ไชยธีรานูวัฒน์ศิริ. 2543 : 12 – 13)

2.1.2.1 ดอร์มิตอรี (Dormitory) เป็นหอพักรุ่นแรกที่มีการสร้างหอพักทั้งในประเทศสหรัฐอเมริกา และในประเทศไทย หอพักประเภทนี้เป็นหอพักที่มีขนาดเล็ก สถาบันอุดมศึกษาได้จัดสร้างขึ้นโดยมี วัตถุประสงค์ เพื่อให้บริการนักศึกษาในด้านที่พัก อาหาร และการอบรมระเบียบวินัยนักศึกษา

2.1.2.2 เรสซิเดนซ์เฮลล์ฮอลล์ (Residential Hall) เป็นหอพักนิสิตนักศึกษาขนาดใหญ่ สามารถรับนักศึกษาเข้าพักอาศัยได้มากกว่า 1,000 คน หอพักประเภทนี้มีบุคลากรซึ่งรับผิดชอบดำเนินงานหอพักสองฝ่าย คือ ฝ่ายจัดการด้านที่พักและอาหาร และฝ่ายที่ปรึกษา ซึ่งมีหน้าที่ดูแลให้ความช่วยเหลือ และให้คำแนะนำแก่นักศึกษา จึงทำให้การพัฒนาการศึกษาในหอพักได้ผลดี

2.1.2.3 แฟรเทอร์นิตี (Fraternity) เป็นหอพักนักศึกษาชาย ซึ่งได้เริ่มก่อตั้งขึ้นเป็นครั้งแรก ในปี ค.ศ. 1776 ซึ่งเป็นปีที่ประเทศสหรัฐอเมริกา ประกาศอิสรภาพในวันที่ 4 กรกฎาคม ต่อมาในวันที่ 5 ธันวาคม ผู้ปกครองของนักศึกษากลุ่มหนึ่ง ซึ่งเป็นผู้ที่มีฐานะดี ได้รวบรวมเงินจัดตั้งหอพักนักศึกษาขึ้นหลังหนึ่งที่วิทยาลัยวิลเลียมและแมรี (William and Mary College)

2.1.2.4 เซอริที (Sorority) เป็นหอพักที่มีลักษณะการก่อตั้งและวัตถุประสงค์ เช่นเดียวกับแฟรเทอร์นิตี แต่เป็นหอพักสำหรับนักศึกษาหญิงซึ่งตั้งขึ้นแห่งแรกที่มหาวิทยาลัยเวอร์มอนท์ (The University of Vermont) ในปี ค.ศ. 1875 โดยตั้งชื่อสมาคมว่า ฟาย เบตา แคปปา (Phi Beta Kappa) เช่นเดียวกับสมาคมแรกของหอพักนักศึกษาชาย

2.1.2.5 หอพักประเภทช่วยเหลือกันเอง (Cooperative Housing) เป็นหอพักประเภทประหยัด ที่นักศึกษาต้องช่วยกันดำเนินกิจกรรมของหอพักเองทั้งหมด นักศึกษาจึงมีความใกล้ชิดสนิทสนมกันมาก นักศึกษาที่พักอาศัยในหอพักประเภทนี้ ส่วนใหญ่เป็นนักศึกษาที่มาจากครอบครัวที่ยากจนหรือนักศึกษาที่ต้องทำงานช่วยเหลือตนเอง

2.1.2.6 หอพักสหศึกษา (Coeducational Housing) เป็นหอพักที่นักศึกษาชายและนักศึกษาหญิง พักอาศัยอยู่ในหอเดียวกัน ซึ่งมี 3 รูปแบบคือ

1. เป็นหอพักขนาดใหญ่ที่มีสองอาคาร โดยมีห้องอาหารอยู่ระหว่างกลาง นักศึกษาชายและนักศึกษาหญิง พักอาศัยอยู่ในแต่ละอาคาร แต่ใช้ห้องอาหารร่วมกัน

2. นักศึกษาชายและนักศึกษาหญิง พักอยู่ในอาคารเดียวกัน แต่อยู่คนละห้อง ใช้ห้องอาหารและสิ่งอำนวยความสะดวกในหอพักร่วมกัน

3. นักศึกษาชายและนักศึกษาหญิง พักอยู่ในชั้นเดียวกัน แต่พักอยู่คนละห้อง และใช้ห้องอาหารและสิ่งอำนวยความสะดวกอื่น ๆ ร่วมกัน

2.1.2.7 ศูนย์ศึกษาและอาศัย (Living Learning Center) เป็นหอพักประเภทที่เน้นการส่งเสริมการศึกษา ตัวอาคารมีขนาดใหญ่ซึ่งแยกออกเป็นสองส่วนสำหรับเป็นที่พักของนักศึกษาชาย ส่วนหนึ่งและนักศึกษาหญิงอีกส่วนหนึ่ง โดยมีห้องอาหารอยู่ระหว่างกลาง ภายในอาคารมีชั้นเรียนหลายชั้น มีห้องปฏิบัติการและห้องทำงานของอาจารย์ มหาวิทยาลัยแห่งรัฐมิชิแกน (Michigan State University) ประเทศสหรัฐอเมริกา เป็นสถาบันอุดมศึกษาแห่งแรกที่ได้นำเอาแนวความคิดเรื่องศูนย์ศึกษาและอาศัยมาใช้ เนื่องจากมหาวิทยาลัยแห่งรัฐมิชิแกน ตั้งอยู่ภาคเหนือของประเทศสหรัฐอเมริกา ในฤดูหนาวมีหิมะมากและอากาศหนาวเย็นมาก แนวความคิดที่จัดที่พักอาศัยและชั้นเรียนอยู่ในอาคารเดียวกัน ก็เพื่อช่วยให้นักศึกษาในศูนย์ที่พักและอาศัย ซึ่งมีจำนวนมากได้เข้าชั้นเรียนด้วยความสะดวกสบาย นอกจากเรื่องการศึกษาแล้วหอพักประเภทนี้ยังจัดโปรแกรมเพื่อพัฒนานักศึกษาในรูปแบบต่าง ๆ อีกมากมาย

2.1.2.8 หอพักสำหรับผู้เรียนประจำ (Residential College) เป็นหอพักที่ได้รับแนวความคิด ที่เกี่ยวกับมหาวิทยาลัย ที่ได้ผู้เรียนอยู่ประจำจากประเทศอังกฤษ เป็นหอพักที่มีขนาดใหญ่ ซึ่งอาจเป็นอาคารสองถึงสี่หลังติดกัน ภายในอาคารมีที่ทำการของคณะวิชา ชั้นเรียน ห้องทำงานของอาจารย์ ห้องสมุด ที่พักอาศัยของอาจารย์ และของนักศึกษา หอพักประเภทนี้มุ่งให้การศึกษอบรรณแก่นักศึกษา ทั้งทางด้านการศึกษาวิชาชีพ ทักษะในสังคมและจรรยาบรรณแห่งวิชาชีพ

2.1.2.9 ห้องเช่าในวิทยาเขต (University Apartments) เป็นอาคารที่มีลักษณะเป็นห้องแถวสองชั้น สร้างขึ้นในบริเวณวิทยาเขตเพื่อนักศึกษาที่มีครอบครัว เช่าพักอาศัย และได้ศึกษาเล่าเรียนอย่างสะดวกสบาย โดยมหาวิทยาลัยคิดค่าเช่าห้องพักต่ำกว่าห้องพักของเอกชน

2.1.2.10 หอพักภายนอกวิทยาเขต (Off Campus Housing) อาจเป็นหอพักหรือบ้านเช่าของเอกชนที่ตั้งอยู่นอกวิทยาเขต สถาบันอุดมศึกษาส่วนใหญ่ได้รวบรวมข้อมูลเกี่ยวกับหอพักเอกชนที่อยู่ใกล้เคียงไว้บริการแก่นักศึกษา

วัลลภา เทพหัสดิน ณ อยุธยา (2530 : 107 – 120) ได้แบ่งประเภทของหอพักนิสิต นักศึกษาเป็นประเภทใหญ่ ๆ ได้สองประเภท คือ หอพักที่มหาวิทยาลัยจัดดำเนินการเอง และหอพักเอกชน สำหรับหอพักที่มหาวิทยาลัยจัดให้โดยทั่วไปแบ่งเป็นประเภทต่าง ๆ ดังนี้

- 1.ประเภทห้องพักและอาหาร เป็นหอพักที่จัดแบ่งเป็นห้อง ๆ ให้นักศึกษานักศึกษาอยู่ โดยมีเครื่องเรือนที่จำเป็น เช่น โต๊ะ เก้าอี้ ตู้ เตียง ที่นอน บริการความสะดวก ฯลฯ
- 2.ประเภทห้องชุด เป็นหอพักที่เหมาะสมสำหรับนิสิตนักศึกษา บัณฑิตที่มีครอบครัวแล้ว และนำครอบครัวมาอยู่ด้วยในขณะศึกษา
- 3.ประเภทช่วยกันทำงาน เป็นหอพักที่เหมาะสมสำหรับนิสิตนักศึกษาที่อยู่รวมกันเป็นกลุ่ม เพื่อช่วยกันทำงานต่าง ๆ มีความรับผิดชอบ ฝึกเป็นพ่อบ้าน แม่บ้าน
- 4.หอพักประเภทบ้านเคลื่อนที่ เป็นหอพักเหมาะสมสำหรับนิสิตนักศึกษาระดับบัณฑิต เพราะมีที่อยู่เป็นเอกเทศ จำลองแบบบ้านเคลื่อนที่แต่ไม่มีล้อ นิยมจัดหอพักลักษณะนี้ในต่างประเทศ

2.1.3 แนวความคิดเกี่ยวกับที่พักอาศัยและการพักอาศัยของนักศึกษา

องค์การอนามัยโลก ให้ความหมายของที่พักอาศัยว่า คือ สิ่งปลูกสร้างที่มีโครงสร้าง และใช้วัสดุถาวร มีสิ่งสนับสนุนในการทำกิจกรรมต่าง ๆ ของมนุษย์ มีสภาพแวดล้อม ที่เหมาะสมต่อร่างกายและจิตใจของคนหรือกลุ่มคนที่อาศัยอยู่ ทำให้สามารถดำรงชีวิตอยู่ในสังคมได้ ดังนั้นที่พักอาศัยจึงไม่ใช่เพียงที่พักพิง หรือเครื่องใช้สอยในตัวเรือนเท่านั้น หากต้องประกอบด้วย สาธารณูปโภค สาธารณูปการ รวมถึงบริการต่าง ๆ ที่จะเชื่อมโยงบุคคลเข้ากับชุมชน และยังรวมถึงลักษณะการใช้พื้นที่ สภาพทำเลที่ตั้ง ความต่อเนื่องกับระบบของเมืองด้วย ที่พักอาศัยที่เหมาะสมจึงต้องมีองค์ประกอบทางกายภาพที่เหมาะสมอันหมายถึง สภาพแวดล้อมด้านอาคาร สถานที่ห้องพัก ที่นั่งพักผ่อน ห้องครัว ห้องทานอาหาร สถานที่ต้อนรับผู้มาเยี่ยมเยือน ห้องปฐมพยาบาล บริเวณสนามห้องน้ำ ห้องสุขา ทางเดิน ที่จอดรถ ห้องเก็บของ และสิ่งอำนวยความสะดวกต่าง ๆ สภาพแวดล้อมต่าง ๆ มีส่วนต่อการสร้างและพัฒนาอุปนิสัย ความรับผิดชอบต่อคุณภาพชีวิตและช่วยส่งเสริมบรรยากาศทางการศึกษา

2.1.3.1 ลักษณะที่เหมาะสมของที่พักอาศัย

ลักษณะหรือคุณสมบัติของที่พักอาศัยที่เหมาะสมต่อการดำรงชีวิต ควรเป็นสถานที่ซึ่งสามารถตอบสนองความต้องการทั้งทางร่างกายจิตใจได้ดังนี้

- 1.ตอบสนองความต้องการทางร่างกาย เพื่อความเหมาะสมในการดำรงชีวิตและประกอบกิจกรรมต่าง ๆ นอกจากขนาดและองค์ประกอบของพื้นที่ใช้งานที่เหมาะสมแล้ว ลักษณะหรือคุณสมบัติของที่พักอาศัยที่เหมาะสมควรมีมาตรฐานด้านสภาวะความน่าสบายดังนี้

1.1 การถ่ายเทอากาศที่ดี เพื่อให้มีอากาศบริสุทธิ์และไม่เกิดความชื้น ควรมี

ช่องทางระบายอากาศไม่น้อยกว่าร้อยละ 20 ของพื้นที่ปิดล้อมอาคาร

1.2 อุณหภูมิ อุณหภูมิที่เหมาะสมควรเป็นที่ 71.5 ฟาเรนไฮน์ ความชื้นสัมพัทธ์ 20 – 50 เปอร์เซ็นต์

1.3 แสงสว่างต้องมีแสงสว่างเพียงพอเพื่อความสะดวกในการทำงาน ปริมาณ ความสว่างเหมาะสมไม่เป็นอันตรายต่อดวงตา

1.4 ปราศจากสิ่งรบกวนอื่น ๆ ที่อาจก่อให้เกิดความรำคาญ และหากมีสิ่งรบกวนอย่างต่อเนื่อง และยาวนานอาจก่อให้เกิดอันตรายต่อร่างกายและจิตใจ ได้ สิ่งรบกวนเหล่านี้ เช่น เสียง ฝุ่น ละออง กลิ่น คิว้น

2. ตอบสนองความต้องการทางจิตใจ เช่น การจัดบ้านเรือนให้เรียบร้อยสวยงาม สะอาด สงบ มีความร่มรื่นจากต้นไม้ ที่ตั้งที่เหมาะสม ไม่ใกล้โรงงานอุตสาหกรรม โรงพยาบาล ชุมชนยนต์ เกินไป

3. สามารถป้องกันอุบัติเหตุได้ ก่อสร้างด้วยวัสดุที่แข็งแรง ถาวร ไม่เป็นเชื้อเพลิง มีระบบ ป้องกันอัคคีภัย ก่อสร้างถูกต้องตามหลักวิชาการ

4. สามารถป้องกันโรคติดต่อ เช่น การกำจัดขยะ น้ำเสียจากครัวเรือน การจัดห้องครัว ห้องน้ำห้องส้วม การจัดหาน้ำดื่มที่สะอาด ถูกสุขลักษณะ

ที่พักอาศัยควรมีขนาดที่เหมาะสมกับจำนวนนักศึกษา กล่าวคือ ควรมีพื้นที่ 150 ตาราง ฟุต ต่อนักศึกษา 1 คนแรกและเพิ่มขึ้น 100 ตารางฟุต ต่อนักศึกษา 1 คน ที่เพิ่มขึ้น ห้องน้ำห้อง ส้วมต้องสะอาด มีขนาดที่เหมาะสม จำนวน ห้องส้วมเฉลี่ยควรเป็นนักศึกษา 10 คนต่อ 1 ห้อง ที่ อยู่อาศัยต้องไม่อยู่ห่างไกลจากสถานที่ศึกษาเกินไป และต้องไม่อยู่ใกล้แหล่งที่มีสิ่งรบกวน หรือ แหล่งอากาศเสีย หอพักนักศึกษาควรมีสภาพแวดล้อมทางกายภาพ ได้แก่ ห้องน้ำห้องส้วม ห้อง กิจกรรม ห้องรับแขก ที่นั่งเล่น ห้องหรือสนามกีฬาพร้อมอุปกรณ์ ห้องอ่านหนังสือ หนังสือพิมพ์ โรงอาหาร ห้องนอน โต๊ะ เติง ยาสามัญประจำบ้าน น้ำดื่ม และควรจัดให้เป็นระเบียบเรียบร้อย สวยงามสร้างบรรยากาศที่จะช่วยขัดเกลาให้นักศึกษาให้มีพัฒนาการอันพึงประสงค์ ส่วน สภาพแวดล้อมทางสังคม ได้แก่ เพื่อนร่วมห้อง เพื่อนร่วมที่พัก ผู้ดูแลที่พัก พฤติกรรมของ นักศึกษาและการอยู่ร่วมกัน ต้องมีอิสระที่เหมาะสม ไม่มากจนรบกวนเสรีภาพของผู้อื่น

ด้านสิ่งอำนวยความสะดวก วัลลภา เทพหัสดิน ณ อยุธยา (2530 : 3 -4)ได้ให้ข้อคิดเห็น ว่า หอพักควรมีสิ่งอำนวยความสะดวกต่าง ๆ เพื่อเอื้อต่อการอยู่อาศัย การดำรงชีวิตขั้นพื้นฐาน และส่งเสริมให้เกิดบรรยากาศทางการศึกษา ดังนั้นหอพักควรจัดให้เป็นระเบียบ สะอาด มีของใช้ที่ ดี สวยงาม มีระเบียบกฎเกณฑ์ให้ทุกคนถือปฏิบัติการจัดสวัสดิการในหอพักต้องคำนึงถึงเป้าหมาย ในการให้หอพักเป็นเครื่องมือพัฒนานักศึกษาให้มีศักยภาพจัดหอพักให้มีความสะดวกสบาย ปลอดภัย บริการสาธารณสุขโภชนาการเพียงพอกับความต้องการ จัดสภาพแวดล้อมให้เอื้อ

ต่อการพักอาศัย สุขภาพสบายใจ พร้อมทั้งส่งเสริมบรรยากาศทางการศึกษา จัดบริการซ่อมแซม อุปกรณ์เครื่องใช้ บริการโภชนาการที่ถูกสุขอนามัยและราคาถูก จัดหน่วยบริการพยาบาลพร้อม อุปกรณ์บริการให้คำปรึกษา บริการสอนซ่อมเสริม บริการด้านศาสนา และบริการด้าน ศิลปวัฒนธรรม

2.1.3.2 ลักษณะทางกายภาพที่พักอาศัยตามข้อบัญญัติของกฎหมาย

ในการก่อสร้างต่าง ๆ เพื่อวัตถุประสงค์ต่าง ๆ กัน เช่น บ้านพักอาศัย ห้องแถว อาคารพาณิชย์ จะต้องดำเนินการให้ถูกต้องตามเทศบัญญัติ และกฎหมายว่าด้วยการควบคุมการก่อสร้างหอพัก ซึ่งถือว่าเป็นอาคารพักอาศัยและอาคารสาธารณะ จะต้องดำเนินการให้ถูกต้องตามกฎหมาย สาระสำคัญของ พระบัญญัติควบคุมอาคาร พ.ศ. 2545 ที่เกี่ยวข้องกับวิจัยครั้งนี้อาจสรุปได้ดังนี้

1. ห้องที่ใช้เป็นที่พักในอาคาร ต้องมีพื้นที่อย่างน้อย 9.00 ตารางเมตร ระเบียงด้านกว้าง ไม่น้อยกว่า 2.50 เมตร

2. ห้องนอนหรือห้องที่ใช้เป็นที่พักอาศัยในอาคาร ให้มีช่องประตูและหน้าต่าง ที่เปิดออกสู่ภายนอกมีเนื้อที่รวมกันไม่น้อยกว่าร้อยละ 10.00 ของพื้นที่ห้องนั้น

3. ช่องทางเดินภายในอาคารต้องกว้างไม่น้อยกว่า 1 เมตร กับมิให้เสากีดกันหรือมีส่วนหนึ่งส่วนใดแคบกว่านั้น ให้มีแสงสว่างให้แลเห็นได้ชัดเจน

3. อาคารที่ปลูกสร้างเกินสามชั้น นอกจากมีบันไดตามปกติแล้วต้องมีทางลงหนีไฟ อย่างน้อยอีกหนึ่งทางตามลักษณะแบบอาคารที่กำหนดให้มีไว้

4. อาคารที่สร้างเกิน 7 ชั้น ให้มีพื้นที่ลาดฟ้า เพื่อใช้เป็นทางหนีไฟทางอากาศตามสภาพที่เหมาะสม

5. ข้อบัญญัติด้านสุขาภิบาลที่สำคัญได้แก่

5.1 น้ำที่ใช้แล้วจากโรงงานอุตสาหกรรม โรงพยาบาล ตลาดสด ภัตตาคาร อาคารชุด หอพัก และอาคารที่เกี่ยวข้องกับกิจการค้าที่รังเกียจ ซึ่งมีการระบายน้ำที่ใช้แล้วจากกิจการนั้น ต้องมีระบบกำจัดน้ำใช้แล้ว ก่อนระบายลงสู่ทางระบายน้ำสาธารณะ

5.2 อาคารที่บุคคลอาจเข้าไปพักอาศัยหรือใช้สอยได้ ให้มีสุขภัณฑ์ไว้ตามจำนวนอันสมควร แต่ต้องไม่น้อยกว่าอัตราที่กำหนดไว้ กรณีหอพักกำหนดไว้ว่า หอพักจะต้องมีส้วม 1 ส้วม อ่างล้างหน้า 1 อ่าง ต่อพื้นที่หอพัก 50.00 ตารางเมตร โดยเฉพาะของพื้นที่ถ้าเกินกึ่งหนึ่งให้คิดเป็นพื้นที่เต็ม

5.3 ห้องส้วมต้องมีพื้นที่ภายในไม่น้อยกว่า 0.90 ตารางเมตร และต้องมีความกว้างภายในไม่น้อยกว่า 0.90 เมตร ถ้าเป็นห้องอาบน้ำต้องมีพื้นที่ภายในไม่น้อยกว่า 1.50 ตารางเมตร มีลักษณะที่จะรักษาความสะอาดได้ง่าย และต้องมีช่องระบายอากาศไม่น้อยกว่าร้อยละ 10

ของพื้นที่ห้อง หรือมีพัดลมระบายอากาศ ห้องส้วมต้องเป็นชนิดชำระสิ่งปฏิกูลด้วยน้ำลงบ่อเกรอะ บ่อซึม การสร้างส้วมในระยะ 20.00 เมตร จากเขตคูคลองสาธารณะ ต้องสร้างเป็นส้วมถึงเก็บชนิดน้ำซึมไม่ได้ (ราชกิจจานุเบกษา. 2522)

2.1.3.3 สภาพการพักอาศัยของนักศึกษา

ประกอบ คูปรัตน์ (2532: 187) กล่าวถึงสภาพการพักอาศัยของนักศึกษา ว่าสภาพที่พักอาศัยและการเดินทางมาเรียน ที่สถาบันอุดมศึกษา จึงได้จัดประเภทของนักศึกษาตามสภาพการพักอาศัย ออกเป็น 3 กลุ่มใหญ่ คือ

1. พวกพักอาศัยอยู่กับพ่อแม่ หรือผู้ปกครอง พวกนี้จะเดินทางมาเรียนแบบเข้าไปเย็นกลับ หรือแบบที่ต้องเดินทางไปเรียน (Commuting Student) พวกนี้จะเป็นกลุ่มที่พ่อแม่เดือดร้อนน้อยที่สุด ในแง่การเปลี่ยนแปลงด้านค่าใช้จ่าย หรือความเป็นห่วงใยบุตรหลานของตน ยกเว้นในกรณี ที่สถานศึกษาอยู่ห่างไกลจากของตนมาก ๆ

2. พวกพักอาศัยอยู่หอพักของสถาบันนี้ เนื่องจากบ้านอยู่ไกลเกินกว่าจะเดินทางไปกลับได้ทุกวัน หรือต้องการความเป็นอิสระจากพ่อแม่ หรือต้องการชีวิตที่สนุกสนานแบบมหาวิทยาลัย นักศึกษาเหล่านี้ต้องมีค่าใช้จ่ายที่สูงเพราะต้องจ่ายค่าที่พักค่าอาหาร ยิ่งมหาวิทยาลัยตั้งอยู่ไกลเขตชุมชนโอกาสหางานทำเพื่อหารายได้พิเศษก็ยิ่งไม่มี

3. พวกพักอาศัยอยู่ในบ้านพักอิสระนอกเขตมหาวิทยาลัย พวกนี้คล้ายกับพวกอยู่บ้านกับพ่อแม่หรือผู้ปกครอง ตรงที่ไม่ต้องอยู่ภายในบริเวณมหาวิทยาลัย อยู่นอกระเบียบของการพักอาศัย แต่ขณะเดียวกันก็เหมือนพวกที่พักในหอพักของมหาวิทยาลัย ตรงที่ต้องอยู่อย่างเป็นอิสระ และอาจมีอิสระมากกว่าอีกด้วย พวกนี้อาจเสียค่าใช้จ่ายน้อยกว่าหรือมากกว่าพวกพักของมหาวิทยาลัยก็ได้ แล้วแต่การเลือกสถานที่หรือโอกาส

2.1.4 แนวความคิดเกี่ยวกับการเลือกที่พักอาศัยของนักศึกษา

การพิจารณาเลือกที่พักอาศัยของนักศึกษานั้น อาจเทียบได้กับแนวความคิดเกี่ยวกับการเลือกที่อยู่อาศัยของผู้มีรายได้น้อย เนื่องจากมีข้อจำกัดเรื่องรายได้เหมือนกัน และมีความจำเป็นที่ต้องการเช่าที่พักอาศัยในช่วงเวลาที่ศึกษา ซึ่งสรุปได้ดังนี้

2.1.4.1 ความสะดวกในการเดินทาง Wingo(Wingo อ้างถึงใน อิศระ อินทร์ยา.2546: 24) ได้ให้ความสำคัญกับการเดินทางมากที่สุด เนื่องจากเป็นการลดค่าใช้จ่าย และประหยัดเวลาในการเดินทาง การเลือกที่พักอาศัยของนักศึกษาต้องมีความสะดวกในการเข้าโดยเฉพาะใกล้แหล่งงานหรือโรงเรียนของบุตรหลาน ซึ่งตั้งที่อยู่อาศัยที่อยู่ติดกับถนนสายสำคัญ หรือสถานีรถไฟ จะมีความได้เปรียบในด้านการเข้าถึงเป้าหมายมากกว่า ที่ตั้งที่อยู่ห่างไกลแหล่งอำนวยความสะดวกเหล่านี้

2.1.4.2 ฐานะทางเศรษฐกิจและสังคม J.E. Kain (J.E. Kain อ้างถึงใน อิศระ อินทร์ยา. 2546 : 24) กล่าวว่าปัจจัยในการเดินทางไปยังแหล่งงาน มีความสัมพันธ์กับรายได้ กล่าวคือผู้มีรายได้อาจจะเดินทางไกลกว่าผู้มีรายได้น้อย ซึ่งจะใช้เวลาเดินทางไปทำงานใกล้กว่า เนื่องจากกลุ่มที่รายได้น้อยจะเลือกที่พักอาศัยที่ใกล้แหล่งงาน กลุ่มผู้มีรายได้น้อยจะให้ความสำคัญ กับราคาของที่อยู่อาศัยมากกว่าสภาพแวดล้อมทางกายภาพที่สวยงาม

2.1.4.3 ระยะเวลาในชีวิตแต่ละช่วงวัย นักศึกษาเป็นวัยรุ่นหนุ่มสาว วัยศึกษาเล่าเรียน ซึ่งจะมีอิสระในการเลือกที่อยู่อาศัยที่เหมาะสมกับความต้องการทางด้านการศึกษา

2.1.4.4 Berry and Horton (Berry and Horton อ้างถึงใน อิศระ อินทร์ยา.2546: 24) ได้กล่าวถึงปัจจัยพื้นฐานที่สุดในการเลือกที่อยู่อาศัยไว้ว่า ได้แก่ ราคาหรือค่าเช่าที่พักอาศัย ชนิดและรูปแบบของที่พักอาศัย ที่ตั้งของที่พัก อาศัย สภาพแวดล้อมของชุมชนและแหล่งงาน โดยปัจจัยเหล่านี้ต้องมีความสัมพันธ์ควบคู่กับเหตุผลส่วนตัวของแต่ละบุคคลวัย หรือสถานภาพของแต่ละคน

2.1.4.5 B.M Moriaty (B.M Moriaty .1975: 43) ได้กล่าวถึงปัจจัยในการเลือกที่พักอาศัยว่า นอกจากปัจจัยทางด้านเศรษฐกิจ ความสามารถในการจ่ายเงินแล้วปัจจัยทางด้านสังคม สถานภาพ ที่แสดงถึงคุณค่าความต้องการและความพอใจส่วนตัวก็เป็นสิ่งสำคัญ

จากแนวความคิดเกี่ยวกับที่พักอาศัยของนักศึกษา สามารถสรุปได้ว่า กิจกรรมหอพักได้เริ่มเข้ามามีบทบาทต่อการจัดการศึกษาของไทย ตั้งแต่สมัยรัชกาลที่ 5 และมีการพัฒนาจนกลายเป็นพระราชบัญญัติหอพัก พ.ศ. 2507 โดยที่พักอาศัยของนักศึกษาสามารถแบ่งได้เป็นสองประเภทใหญ่ ๆ ได้ คือ หอพักที่มหาวิทยาลัยจัดดำเนินการเอง และหอพักเอกชน โดยที่พักอาศัยของนักศึกษานั้น ควรมีขนาดที่เหมาะสมกับจำนวนนักศึกษา มีสิ่งอำนวยความสะดวกต่าง ๆ เพื่อเอื้อต่อการอยู่อาศัย การดำรงชีวิตขั้นพื้นฐาน และส่งเสริมให้เกิดบรรยากาศทางการศึกษา การจัดสวัสดิการในหอพักต้องคำนึงถึงเป้าหมาย ในการให้หอพักเป็นเครื่องมือพัฒนานักศึกษาให้มีศักยภาพ สำหรับปัจจัยในการเลือกที่พักอาศัยของนักศึกษา คือ ความสะดวกในการเดินทาง ฐานะทางเศรษฐกิจและสังคม ทำเลที่ตั้ง และระยะเวลาในชีวิตแต่ละช่วงวัย

2.2 แนวความคิดเกี่ยวกับวิธีการจัดการที่พักอาศัยของนักศึกษา

แนวความคิดเกี่ยวกับวิธีการจัดการที่พักอาศัยของนักศึกษา สามารถแบ่งได้ดังนี้ (Grimm, 1993 : 248 – 258 อ้างถึงใน มาณี ไชยธีรานุวัฒน์ศิริ. 2543 : 10 - 11)

2.2.1 แนวคิดการจัดการที่พักให้เป็น ที่พักเพื่อสาระชีวิต (Thematic Housing)

การจัดที่พักลักษณะนี้มีความมุ่งหมายสำคัญที่จะจัดบุคคลที่มีคุณลักษณะความสามารถเท่าๆ กัน มาพักอาศัยอยู่ร่วมกัน เช่น นิสิตนักศึกษาที่มีความสนใจร่วมกัน นักเรียนทุน เป็นต้น ทั้งนี้เพื่อมุ่งสร้างบรรยากาศที่จะเอื้ออำนวยต่อการพัฒนาทำให้เกิดความใกล้ชิดกับผู้ที่มีความสำเร็จสูงด้วยกันเอง แต่ลักษณะของการ จัดที่พักลักษณะนี้ได้มีข้อถกเถียงถึงประเด็นที่ว่า การจัดที่พักแบบเน้นความเป็นเอกพันธ์ของกลุ่ม (Homogeneous group) กับการจัดที่พักแบบเน้น ความหลากหลายของกลุ่ม (Heterogeneous group) ว่าจะมีผลต่อตัวนิสิตนักศึกษาได้หลากหลายแง่มุม

2.2.2 แนวคิดการจัดการที่พักให้เป็น ที่พักเพื่อการศึกษาาร่วมกัน (Coeducational Housing)

การจัดที่พักลักษณะนี้เกิดจากการที่มีการเรียกร้องให้จัดที่พักให้เป็น ธรรมชาติ ในการที่จะช่วยกันศึกษาไม่แยกด้วยเพศ จึงมีหลายมหาวิทยาลัยทดลองจัดที่พักในลักษณะที่มีอาคารที่พักชาย-หญิงเชื่อมต่อกัน มีบางส่วนที่ใช้สิ่งอำนวยความสะดวกร่วมกัน เช่น ห้องอาหาร ส่วนการบริการ เป็นต้น

2.2.3 แนวคิดการจัดการที่พักเป็น ศูนย์ศึกษาและอาศัย (Living – Learning Centers)

การจัดที่พักลักษณะนี้ริเริ่มที่มหาวิทยาลัยมิชิแกน ประมาณปี ค.ศ. 1960 โดยมีความมุ่งหมายที่จะจัดที่พักเพื่อให้โอกาสนิสิตนักศึกษาได้ใช้ความพยายามศึกษาเล่าเรียนได้อย่างเต็มกำลัง ความสามารถ โดยปราศจากอุปสรรคขวางกั้นใด ๆ แนวคิดการจัดการที่พักแบบศูนย์ศึกษาและอาศัยเป็นแนวคิดที่สนับสนุนประสบการณ์การเรียนรู้ตลอดชีวิต เรียนรู้ตามอัธยาศัย ส่วนประกอบสำคัญของการจัดที่พักแบบนี้คือ

1. มีโปรแกรมเพื่อพัฒนานิสิตนักศึกษาตามความต้องการของนิสิตนักศึกษา
2. มีเจ้าหน้าที่ที่มีความรู้และประสบการณ์คอยจัดการโปรแกรม
3. สิ่งอำนวยความสะดวกทุกประการถูกออกแบบมาเพื่อสนองตอบต่อกลุ่มผู้พักอาศัยเป็นสำคัญ

2.2.4 แนวคิดการจัดการที่พักเป็น ที่พักแห่งความร่วมมือร่วมใจ (Co-op Housing)

การจัดที่พักลักษณะนี้เป็นการจัดที่พักภายในมหาวิทยาลัย แต่นิสิตนักศึกษาที่พักอาศัยจะต้องร่วมมือร่วมใจประสานสามัคคีจัดการบริหารงานกันเองภายใน การจัดที่พักลักษณะนี้เป็นที่ดึงดูดใจมากสำหรับนิสิตนักศึกษา ที่มีรายได้น้อย ซึ่งพวกเขาจะต้องช่วยกันทำงาน นับตั้งแต่การทำความสะดวก การดูแลทั่วไปปัจจัยสำคัญของการจัดที่พักลักษณะนี้ขึ้นอยู่กับผู้นำเป็นสำคัญ ส่งผลให้เกิดความไม่แน่นอนในการจัดการ การจัดที่พักลักษณะเช่นนี้มีการจัดที่

มหาวิทยาลัย ฟลอริดา (University of Florida) แต่ต่อมาก็ต้องปิดหอพักที่ให้นิสิตนักศึกษาจัดการกันเองลง เพราะไม่มีนิสิตนักศึกษาเข้ามาร่วม

2.2.5 แนวคิดการจัดที่พักเป็นแบบ ระบบชุมชนย่อย (House System) การจัดที่พักลักษณะนี้เป็นการจัดที่พักเส้นการสร้างชุมชนหรือกลุ่มย่อย ๆ ภายในอาคารที่พักที่มีอยู่แล้ว โดยอาจจะแบ่งเป็นหน่วยย่อยประมาณกลุ่มละ 40 – 80 คน แล้วตั้งชื่อกลุ่ม การจัดกลุ่มลักษณะเช่นนี้จะช่วยทำให้เกิดความสัมพันธ์ภายในกลุ่มได้ง่ายขึ้น และกลุ่มนี้สามารถเปลี่ยนแปลงสร้างขึ้นใหม่ได้ทุกภาคเรียน มีการทดสอบจัดที่พักลักษณะเช่นนี้ที่มหาวิทยาลัยแห่งรัฐไอโอวา (Iowa State University) เมื่อประมาณปี ค.ศ. 1949 และมีการจัดเช่นเดียวกันที่มหาวิทยาลัยสแตนฟอร์ด (Stanford University)

วัลลภา เทพหัสดิน ณ อยุธยา (วัลลภา เทพหัสดิน ณ อยุธยา, 2525 : 95 อ้างถึงใน มาณี ไชยธีรานุวัฒน์ศิริ. 2543 : 12) ได้กล่าวว่า การจัดหอพักในสถาบันการศึกษาสามารถจัดเป็นศูนย์กลางสำหรับพัฒนานิสิตนักศึกษาทั้ง ทางด้านบุคลิกภาพ ทศนคติ และคุณลักษณะ ที่พึงประสงค์ ตลอดจนด้านวิชาการการพัฒนานั้นจะอยู่ในรูปของกิจกรรมต่าง ๆ ทางวิชาการ กีฬา สันทนาการ บำเพ็ญประโยชน์ ทำนุบำรุงศิลปวัฒนธรรม และการมีระเบียบวินัย สโตนเนอร์ และโยกี (Stoner and Yokie, 1971: 35 อ้างถึงใน มาณี ไชยธีรานุวัฒน์ศิริ. 2543 : 12) ได้จำแนกคุณลักษณะของนักศึกษาในสถาบันอุดมศึกษาที่ควรส่งเสริมให้มีขึ้น คือความมีวินัยในตนเอง สมรรถิผลทางการเรียน ความรู้สึกรับผิดชอบ ความเอื้อเฟื้อ เสียสละ ความเป็นผู้นำ และสุขภาพพลานามัยที่ดี นอกจากนี้ ซอลเตอร์ (Salter, 1976 : 73 อ้างถึงใน มาณี ไชยธีรานุวัฒน์ศิริ. 2543 : 12) มีความเห็นว่า การจัดหอพักในสถาบันการศึกษานั้น ถ้าจัดเป็นระบบและมีโครงสร้างแล้วจะเป็นเครื่องมือที่สำคัญของการศึกษาที่จะช่วยพัฒนาบุคคลให้เป็นศึกสิต (Educated man)

2.2.6 ปรัชญา นโยบาย และวัตถุประสงค์ของหอพักนิสิตนักศึกษา

ปรัชญาและนโยบายในการจัดหาพักนิสิตนักศึกษามีที่มาจากแนวคิดเกี่ยวกับการจัดหอพักนิสิตนักศึกษา สำหรับวัตถุประสงค์ของหอพักนิสิตนักศึกษา มีนักวิชาการได้ให้คำกล่าวไว้ดังนี้

โกลเซน (George R. Oisen อ้างถึงใน วัลลภา เทพหัสดิน ณ อยุธยา, 2530 : 107 – 120) ได้ระบุวัตถุประสงค์ของหอพักไว้ดังนี้

“เพื่อผลสัมฤทธิ์ในระดับสูงสุด ทางด้านวิชาการและการพัฒนา เอกัตบุคคลเป็นวัตถุประสงค์ ที่สถาปนาขึ้นไว้แล้วอย่างมั่นคง ของระบบที่พักอาศัยของมหาวิทยาลัยของเรา ข้าพเจ้า จึงมีความปรารถนาอย่างจริงใจที่จะได้เห็นวัตถุประสงค์นี้ สามารถจะทำให้สำเร็จตามเป้าหมายทางหน่วยที่พักอาศัยได้พยายามอย่างยิ่งยวดในการธำรงรักษาสภาพแวดล้อมของหอพักให้ดำเนินไปตามวัตถุประสงค์นั้น หอพักจะให้บริการที่อยู่อย่างดีเยี่ยม ที่รับประทานอาหาร พร้อม

ด้วยบริการที่ได้ให้แก่ นักศึกษาจากเจ้าหน้าที่ที่มีความสามารถ ตลอดจนมีการให้บริการให้ คำปรึกษาและแนวจากผู้ที่ได้รับการฝึกฝนอบรมมาโดยตรง”

สำหรับวัตถุประสงค์ของหอพักในสหรัฐอเมริกา นั้น จากผลการวิจัยพบว่า ส่วนใหญ่จะมี วัตถุประสงค์คือให้เป็นที่พักอาศัย เพื่อส่งเสริมการศึกษาทางวิชาการ เพื่อพัฒนาบุคคล เพื่อ ประชาสัมพันธ์และเพื่อปกครองดูแลวินัยนักศึกษา (Mueller, 1961: 175 อ้างถึงใน มาถนี ไชยธีรานุวัฒน์ศิริ. 2543 : 10) สำหรับมหาวิทยาลัยในประเทศไทย ส่วนใหญ่จะมองเห็นหอพักเป็นเพียงที่ สำหรับนิสิตนักศึกษานอนเท่านั้น ระเบียบหรือการมีกรรมการหอพักโดยแท้จริงก็เป็นเพียงต้องการ ให้รักษาระเบียบและความสงบของหอพักมากกว่าที่จะตั้งใจฝึกความเป็นผู้นำของผู้ที่เป็นกรรมการ หอพัก (วัลลภา เทพหัสติน ณ อยุธยา ,2530 อ้างถึงใน มาถนี ไชยธีรานุวัฒน์ศิริ. 2543 : 10)

วัตถุประสงค์โดยทั่วไปของหอพักนิสิตนักศึกษา อาจมีความแตกต่างกันตามปรัชญาการ อุดมศึกษาของแต่ละสถาบัน แต่มีลักษณะโดยสรุปดังนี้

1. เพื่อให้บริการทางด้านที่พักอาศัย ที่สะดวกและปลอดภัย แก่นักศึกษา ที่มาจาก ภูมิภาคอื่นหรือห่างไกล
2. เพื่อให้บริการอาหารที่มีคุณภาพถูกสุขลักษณะและมีราคาถูกแก่นักศึกษา
3. เพื่อสร้างบรรยากาศแห่งการเรียนรู้การสนทนาก่อนนอกชั้นเรียนให้นักศึกษาและให้ความ สะดวกแก่นักศึกษาในการศึกษาเล่าเรียน
4. เพื่อช่วยเสริมสร้างทักษะทางสังคมให้นักศึกษา
5. เพื่อเสริมสร้างความรู้และทักษะในด้านประชาธิปไตยให้นักศึกษา
6. เพื่อช่วยให้นักศึกษามีทัศนคติที่ดีต่อการนันทนาการ การเล่นกีฬา เพื่อสุขภาพอนามัย และพัฒนานักศึกษาในด้านร่างกาย
7. เพื่อส่งเสริมให้นักศึกษาให้ร่วมกันทำกิจกรรมที่เสริมสร้างและพัฒนานักศึกษาในด้านการ ปรับตัวเข้ากับชีวิตประจำวัน และเสริมสร้างคุณธรรมให้นักศึกษา
8. เพื่อช่วยให้นักศึกษาได้มีโอกาสได้รับการพัฒนาให้เป็นบุคคลที่สมบูรณ์

จากแนวความคิดเกี่ยวกับวิธีการจัดการที่พักอาศัยของนักศึกษา สามารถสรุปได้ว่ามี แนวความคิดวิธีการจัดการที่พักอาศัยของนักศึกษา หลายแนวคิด โดยแนวความคิด ที่ได้รับความนิยม คือ แนวคิดการจัดที่พักเป็นศูนย์ศึกษาและอาศัย (Living – Learning Centers) สำหรับ วัตถุประสงค์ในการจัดหอพักนั้น นอกจากสร้างเพื่ออำนวยความสะดวกในด้านที่พักอาศัย สำหรับ นักศึกษาแล้ว ยังเป็นสถานที่เสริมสร้าง ความเจริญงอกงามทางสติปัญญา พัฒนาความเป็นผู้นำ ความรับผิดชอบ ความเอื้อเฟื้อ ความมีวินัย ความสามัคคีและการปรับตัวในการอยู่ร่วมกันของ นักศึกษาด้วย

2.3 แนวความคิดเกี่ยวกับนักศึกษา

2.3.1 ประเภทของนักศึกษา

การจัดแบ่งประเภทของนักศึกษานั้นสามารถสรุปจากแนวความคิดของ Klark and Trow (Klark and Trow อ้างถึงใน ประกอบ คูปรัตน์.2532 :182) ซึ่งได้เสนอแนวความคิดโดยแบ่งนักศึกษาตามทางแนวทางสังคมวิทยา โดยอาศัยแกน 2 แกนด้วยกันคือ 1.พวกที่สนใจในเรื่องความคิด (Ideal) ซึ่งจะเป็นเนื้อหาวิชาการ ปรัชญาความสนใจใฝ่รู้ และ 2.พวกที่ความสนใจผูกพันอยู่กับสถาบัน (institution) เมื่อใช้สองแกนนี้จะสามารถแบ่งนักศึกษาเป็น 4 กลุ่ม คือ 1. กลุ่มสนใจใฝ่วิชาการ (Academic Purpose) 2.กลุ่มไม่ยอมตาม (Non-Conformist) 3.กลุ่มรักเล่น (Collegiation) และ 4.กลุ่มอาชีพ (Occupational)

Kauffman (1971 : 217-219) ได้จัดแบ่งประเภทนักศึกษา โดยถือว่าเป็นวัฒนธรรมของนักศึกษาออกเป็น 4 กลุ่ม คือ 1. กลุ่มชอบวิชาการ (Academic) 2.กลุ่มชอบอาชีพ (Vocational) 3. กลุ่มชอบสมาคม (Collegiate) 4. กลุ่มนอกรูปแบบ (Non - Conformist)

ซึ่งสามารถสรุปการจัดแบ่งประเภทของนักศึกษาเป็น 4กลุ่มได้ดังนี้

1.กลุ่มวิชาการ (Academic) เป็นกลุ่มที่มีการสนใจใฝ่ศึกษา สนใจในความคิด มุ่งผลสัมฤทธิ์ด้านวิชาการ ต้องการได้คะแนนดี ได้ศึกษาต่อในระดับบัณฑิตศึกษา ได้ชิงทุนไปเรียนต่อในต่างประเทศ ได้รับคะแนนเกียรตินิยม มีอาชีพเป็นอาจารย์ในมหาวิทยาลัยหรือนักวิชาการ ส่วนใหญ่มาจากครอบครัวชนชั้นกลาง พ่อแม่มีการศึกษาที่ดี มักสนใจการศึกษาและเลือกสถาบันที่ดีพยายามเรียนเพื่อให้ได้ปริญญาที่สูง ในสาขาที่ตนสนใจ มักไม่ชอบยุ่งเกี่ยวกับคนในสังคม มีเพื่อนน้อย บางครั้งมักจะมุ่งประโยชน์ส่วนตัวมากกว่าจะช่วยเหลือสังคม

2.กลุ่มชอบอาชีพ (Vocational) เป็นกลุ่มไม่ค่อยสนใจในเนื้อหาวิชาการและไม่ผูกพันกับสถาบัน การเรียนจะมุ่งเน้นเพื่อเอาไปประกอบอาชีพ หรือเพื่อให้ได้ใบประกาศนียบัตรเพื่อเปิดสู่อานาคตการทำงานที่ดีกว่า กลุ่มนี้ส่วนใหญ่มาจากพื้นฐานครอบครัวกลุ่มกรรมอาชีพ หรือ พ่อแม่มีอาชีพเกี่ยวกับธุรกิจ การค้าขาย ลูกจ้างบริษัท ซึ่งมีฐานะครอบครัวปานกลาง ซึ่งถือว่าการศึกษาโอกาสในการสร้าง เสถียรภาพทางเศรษฐกิจและสังคม

3.กลุ่มชอบสมาคม (Collegiate) ส่วนใหญ่มาจากครอบครัวฐานะดี หรือ ชั้นกลางและชั้นสูงที่มีพื้นฐานทางเศรษฐกิจดี กลุ่มนี้จะสนใจชีวิตในสังคม การกีฬา การบำเพ็ญประโยชน์ เป็นคนมีน้ำใจชอบช่วยเหลือสังคม เป็นพวกสนุกสนานกับบรรยากาศสถาบัน สรวลเสเฮฮา ชอบเที่ยวเตร่ ชอบกิจกรรมการท่องเที่ยวในรูปแบบต่าง ๆ

4.กลุ่มไม่ยอมตาม (Non Conformist) กลุ่มนี้ไม่ยอมรับค่านิยมใด ของสามกลุ่มข้างต้น เป็นกลุ่มที่สนใจใฝ่รู้ แต่มิใช่เพื่อคะแนนหรือการศึกษาแต่เป็นความสนใจใฝ่รู้ในเชิง “ปัญญา” (Intellectual) สนใจการอ่านแต่ไม่ต้องเป็นตำราที่อาจารย์มอบหมายงาน แต่หนังสือที่สนใจมัก

เกี่ยวกับปัญหาสังคมและการเมือง หรือศาสนา พวกนี้สนใจเรื่องความคิดและอุดมคติอย่างลึกซึ้ง ไม่มีความผูกพันอยู่กับสถาบัน ในบางครั้งอาจต่อต้านสถาบันได้ พวกนี้เป็นนักกิจกรรม บุปผาชน หรือไม่ก็พวกชอบการแตกแยก

2.3.2 ลักษณะของนักศึกษาในมหาวิทยาลัย

Kauffman (1971:19-21) ได้ประมวลลักษณะของนักศึกษามหาวิทยาลัยไว้ 6 ลักษณะ ดังนี้

1. เป็นผู้เข้ามาแสวงหาความรู้และมุ่งมั่นตกลงปลงใจในสาขาวิชาที่เรียน ซึ่งนักศึกษามีความเชื่อในสาขาวิชานั้น อยากจะเห็นความสัมพันธ์กับชีวิตจิตใจของวิชาที่เรียน แต่มักจะผิดหวัง เพราะเมื่อเข้ามาเรียนกลับไม่ได้พบเช่นนั้น

2. ต้องการแสวงความมั่นคงทางสังคม (Social Security) มหาวิทยาลัยจะทำให้นักศึกษาได้คลายความสัมพันธ์ที่ใกล้ชิดกับที่บ้าน มีความต้องการเป็นอิสระ หาใครสักคนที่ถูกใจเป็นเพื่อน

3. เป็นคนมีอุดมคติและใจดี นักศึกษาอยากจะช่วยเหลือคนอื่น สนใจปัญหาของสังคม แต่บางครั้งสิ่งแวดล้อมในมหาวิทยาลัยทำลายอุดมคตินั้นเสีย ไม่เปิดโอกาสให้ได้ทำงาน ไม่ได้ช่วยจัดประสบการณ์ให้

4. มีความกระตือรือร้นที่จะเรียน แต่เพราะมีสิ่งยั่วยุรอบด้านที่ผลักดันให้หันเหไปด้านอื่น

5. ต้องการค้นพบตัวเอง ความเป็นของตัวเอง (Seek for self – Identification)

6. มีความขัดแย้ง มีทัศนคติที่เป็นปฏิปักษ์ต่อการบริหาร นักศึกษาลักษณะนี้อาจเปลี่ยนแปลงในบางมหาวิทยาลัยที่เปิดให้นักศึกษามีส่วนร่วม ในการตัดสินใจของวิทยาลัยบ้าง โดยการมีนิสิตนักศึกษา ตัวแทน ที่มีส่วนร่วมในการบริหารจะทำให้เขาได้รับข้อมูลข่าวสารที่ถูกต้อง ขึ้น เพราะเขาเชื่อว่าผู้แทนของเขาต้องมีความซื่อสัตย์ต่อกลุ่ม ดังนั้นข้อมูลที่ได้อ้อมมีความเที่ยงตรง และสิ่งตัวแทนของเขาทำ ย่อมตอบสนองความต้องการของเขาได้เป็นอย่างดี

Mueller (Mueller อ้างถึงใน อิศระ อินทร์ยา, 2546:14-15) ได้กล่าวถึงลักษณะผู้เรียนในมหาวิทยาลัยว่า นักศึกษาเป็นกลุ่มย่อยของสังคมที่เกิดขึ้นเอง และมีลักษณะที่แตกต่างกลุ่มทางสังคมอื่นอย่างชัดเจน ได้แก่

6.1 ความแตกต่างของอายุ เป็นกลุ่มที่มีช่วงอายุแตกต่างกันน้อยที่สุด จะอยู่ช่วงอายุ 17 – 22 ปี ทำให้มีผลต่อความเป็นอันดับค่านิยม เป้าหมาย ความเหมือนกันในเรื่องวิชาการ แต่งกาย ความสนใจ และแนวคิดต่าง ๆ

6.2 มีพลังทางกายภาพสูง มีความกระตือรือร้นมาก สามารถทำกิจกรรมต่าง ๆ ต่อเนื่องในเวลานาน

6.3 เป็นกลุ่มที่มาจากระดับกลุ่มทางเศรษฐกิจและสังคมค่อนข้างสูง คิดเป็น 1 ใน 3 ของประชากรทั่วไป

6.4 มีความเหมือนกันในความสนใจและชีวิตประจำวัน ซึ่งทำให้เพื่อนกันง่าย

6.5 อัตราส่วนระหว่างเพศชายและเพศหญิงไม่แน่นอน ซึ่งแตกต่างจากสังคมโดยทั่วไป ซึ่งปกติสัดส่วนระหว่างจำนวนเพศหญิงและเพศชายจะอยู่ที่ประมาณ 50: 50 แต่ในมหาวิทยาลัย สัดส่วนของเพศหญิง และเพศชายจะไม่แน่นอนเนื่องจากแต่ละมหาวิทยาลัยหรือสาขาต่าง ๆ มีความดึงดูดใจให้นักเรียนเข้ามาเรียนที่แตกต่างกันระหว่างหญิงกับชาย เช่น สถาบันที่เน้นคณะดึงดูดใจให้นักเรียนเข้ามาเรียนที่แตกต่างกันระหว่างหญิงกับชาย อย่างไรก็ตามความสนใจเรื่องเพศเป็นธรรมชาติของวัยนี้ ความสามารถในการปฏิบัติและการวางตัว กับเพื่อนต่างเพศที่เหมาะสม เป็นเครื่องแสดงถึง การบรรลุวุฒิภาวะ

6.6 เป็นกลุ่มที่มีอุดมการณ์ ความรู้สึก และอารมณ์ที่สูง

6.7 มีบุคลิกภาพยังไม่เป็นผู้ใหญ่ เพราะนักศึกษาที่มีเกณฑ์ที่ไม่สามารถใช้กับเหตุการณ์จริงได้ มีความเชื่ออย่างลึกซึ้งแต่ยังไม่ได้ทดสอบ

นักศึกษามหาวิทยาลัยเป็นกลุ่มที่มีช่วงอายุแตกต่างกันน้อยที่สุด จะอยู่ระหว่างช่วงอายุ 17 – 22 ปี ซึ่งจัดอยู่ในกลุ่มของวัยรุ่นตอนปลาย ผสมกับวัยผู้ใหญ่ตอนต้น พบว่าในเด็กวัยรุ่น อิทธิพลของกลุ่มเพื่อนมีมากกว่าอิทธิพลของครอบครัว ช่วงอายุตอนปลาย 17 ปี ขึ้นไป สัมพันธภาพเริ่มจะมั่นคงและราบเรียบขึ้น เพราะเด็กจะมีวุฒิภาวะมากขึ้น เด็กเริ่มที่จะเรียนรู้ที่จะเข้าใจถึงความแตกต่างระหว่างบุคคล กลุ่มเพื่อนงานอดิเรกความสัมพันธ์ในกลุ่มค่อนข้างยั่งยืน และในบางชนิดของความสัมพันธ์อาจยั่งยืนไปจนเป็นผู้ใหญ่

2.3.3 ลักษณะธรรมชาติของนักศึกษาไทย

จากการประชุมวิชาการ ณ คณะครุศาสตร์ จุฬาลงกรณ์มหาวิทยาลัยในหัวข้อลักษณะธรรมชาติของผู้เรียนระดับอุดมศึกษา ที่ประชุมได้แบ่งลักษณะของนักศึกษา ออกเป็น

2.3.3.1 แบ่งตามพื้นฐานทางเศรษฐกิจ

1. นักศึกษาในมหาวิทยาลัย ส่วนใหญ่มาจากครอบครัวที่มีฐานะปานกลาง และฐานะดี

2. นักศึกษาคู ส่วนใหญ่มาจากครอบครัวที่ฐานะปานกลางถึงยากจน

3. นักศึกษาเกษตร ส่วนใหญ่มาจากคนในครอบครัวที่ฐานะปานกลางถึงยากจน

2.3.3.2 แบ่งตามพื้นฐานทางจิตวิทยา

1. การพัฒนาการด้านร่างกายของนักศึกษาในระดับนี้ จะมีความพร้อมช่วยเหลือตนเองได้
2. ด้านนิสัย มีนิสัยอยากรู้ อยากเห็น แต่การเรียนการสอน ยังไม่เอื้ออำนวยให้แสดงออกมากนัก นอกจากนี้ นักศึกษาระดับนี้ชอบการมีส่วนร่วม มีแรงจูงใจ และอุดมคติสูง
3. ด้านสติปัญญา มีสติปัญญาฉลาด และฉลาดปานกลาง ส่วนนักศึกษาคหุมีสติปัญญาปานกลางเป็นส่วนใหญ่
4. พัฒนาการด้านสังคม จะชอบการรวมกลุ่ม มีการติดต่อสื่อสารกัน
5. การพัฒนาบุคลิกเป็นไปตามค่านิยมและเป็นไปตามภูมิภาค เช่น ชาวใต้มักมีความกล้า เป็นต้น นอกจากนี้ นักศึกษาระดับนี้มักไม่ค่อยมีความคิดริเริ่ม
6. การปรับตัวเป็นไปตามค่านิยม และมักมีปัญหาในการปรับตัว

2.3.4 ลักษณะของนักศึกษาจำแนกตามชั้นปี

นิสิตนักศึกษา ชั้นปีที่1 พวกนี้เข้าศึกษาในมหาวิทยาลัยโดยได้ตั้งความคาดหวังไว้ตั้งนี้มุ่งหวังความสำเร็จเชิงวิชาการ สนใจการศึกษาความรู้ความคิดต่าง ๆ ต้องเข้าใจตนเอง (Self – Understand) เข้าใจปัญหาของโลก รวมทั้งแสวงหาเอกลักษณ์ของตนเอง แสวงหาฐานะส่วนตัว มีความเป็นมิตร ผูกพันอยู่กับเพื่อน และชอบอยู่รวมเป็นกลุ่ม เป็นผู้ที่มีมนุษยธรรม สุภาพเรียบร้อย ให้ความสำคัญคุ้มครองและเห็นอกเห็นใจผู้อื่น

นิสิตนักศึกษา ชั้นปีที่2 ยังคงมีความสุขของ นักศึกษาปีที่ 1 และมีความระคนกันของความกลัวและความตื่นเต้น พวกนี้จะเข้าร่วมกิจกรรมทุกประเภทในมหาวิทยาลัย แต่ในบางกรณี นักศึกษาก็รู้สึกเบื่อและไม่ยินดียินร้ายต่อสภาพทั่วไปของมหาวิทยาลัย ทั้งนี้เพราะพวกนี้ถูกทอดทิ้งและไม่ได้รับการเอาใจใส่ กระทั่งเกิดความรู้สึกขึ้นว่าตนเองเป็นคนขาดความรับผิดชอบ ดังนั้นทางออกของนักศึกษาเหล่านี้ คือ การริเริ่มสร้างความเป็นแบบแผนกลุ่มย่อยขึ้น อาจเกิดเป็นวัฒนธรรมเพื่อนฝูงขึ้น (Peer Culture)

นิสิตนักศึกษา ชั้นปีที่ 3 จะมีวัฒนธรรมและความเป็นอยู่ของตนเองเป็นเอกลักษณ์เฉพาะสำหรับนิสิตนักศึกษาชั้นปีที่3 ด้วยกันเอง จะมีความคิดเห็นแตกแยกกันออกไปน้อยมาก กล่าวคือ มีความคิดไปในแนวเดียวกันเป็นส่วนใหญ่ มีค่านิยมคล้ายคลึงกัน และทุกคนจะมีส่วนร่วมในการแลกเปลี่ยน ประสบการณ์ ทศนคติต่อมหาวิทยาลัยเป็นแบบเดียวกันกับ นิสิตศึกษา ชั้นปีที่ 2 คือไม่พอใจ มหาวิทยาลัยในด้านต่างๆ รวมทั้งยังคงวิพากษ์วิจารณ์มหาวิทยาลัยอย่างรุนแรงเช่นเคย

นิสิตนักศึกษา ชั้นปีที่4 นิสิตนักศึกษาพวกนี้มีแนวโน้มที่จะหันเหความสนใจออกไปจากมหาวิทยาลัย เริ่มตั้งแต่ไม่สนใจวัฒนธรรม และความเป็นอยู่ของนิสิตนักศึกษา รวมทั้งไม่ยอมรับ

ระเบียบประเพณีของนิสิตนักศึกษาด้วยกันเอง โดยส่วนใหญ่แล้วจะสนใจในเรื่องส่วนตัว โดยเฉพาะอย่างยิ่งชีวิตหลังสำเร็จการศึกษามหาวิทยาลัยไปแล้ว

2.3.5 ความต้องการของนักศึกษา

การศึกษาถึงความต้องการของนักศึกษา ได้มีการศึกษาถึงความสัมพันธ์ของความต้องการของนักศึกษากับจิตวิทยาการศึกษา พฤติกรรมศาสตร์และทฤษฎีความต้องการต่าง ๆ สามารถสรุปได้ดังนี้

1. นิสิตนักศึกษาต้องการให้คนอื่นมีมโนทัศน์ทางบวก และเป็นจริงของความสามารถของตนเองในโลกของมหาวิทยาลัย และโลกกว้าง

2. นิสิตนักศึกษาต้องการที่จะก้าวไปยังจุด ที่ตนเองสามารถมองเห็น โครงสร้างและความสัมพันธ์ อันใกล้ชิดของวิชาความรู้ที่เรียน อันจะทำให้เขาสามารถสร้าง ความคิด และการตัดสินใจด้วยตนเอง

3. นิสิตนักศึกษาต้องการเห็นความสัมพันธ์สอดคล้องของการศึกษาระดับสูงกับคุณภาพชีวิต และอยากมองเห็นชีวิตที่สัมพันธ์กับความคิดและการตัดสินใจใหม่ ที่เขาส่งสร้างขึ้น

4. นิสิตนักศึกษาต้องการมีส่วนร่วม ในการตัดสินใจปัญหาต่าง ๆ อันกระทบกระเทือนการดำเนินภารกิจและการบริหารมหาวิทยาลัย

2.3.6 ทฤษฎีเพื่อการพัฒนาของนักศึกษา

ทฤษฎีพัฒนานักศึกษาของซิค เคอริง (Chickering's Theory of Student Development) เน้นการพัฒนาบุคลิกภาพของบุคคลในช่วงอายุ 17 – 25 ปี ซึ่งเป็นช่วงอายุของ นักศึกษาระดับปริญญาตรี และปริญญาโท มีประเด็นสำคัญสรุปได้ดังนี้ (Chickering's อ้างถึงใน ลำเนาวิ ขจรศิลป์ , 2538 : 40)

1. พัฒนาการของบุคคลมีตลอดชีวิต ช่วงอายุที่มีความเหมาะสมกับการพัฒนาบุคลิกภาพ บางลักษณะ เช่น ช่วงอายุ 18 – 23 ปี มีความเหมาะสมในการพัฒนาบุคลิกภาพ 3 ลักษณะ คือ พัฒนาความสามารถ การควบคุมอารมณ์ของตนเอง และความเป็นตัวของตัวเอง

2. การพัฒนาบุคลิกภาพทั้ง 3 ลักษณะดังกล่าวนี้ใช้เวลา 1 – 5 ปี จึงบรรลุผล

3. ผลการพัฒนาบุคลิกภาพของบุคคลนั้น อาจเกิดในทางบวกหรือลบก็ได้ ขึ้นอยู่กับสภาพแวดล้อม

4. ผลการพัฒนาในขั้นก่อนมีอิทธิพลต่อผลการพัฒนาในขั้นหลัง

5. การพัฒนาบุคลิกภาพในช่วงแรกที่ยังไม่บรรลุผล อาจพัฒนาให้บรรลุผลในช่วงหลังได้

6. ในช่วงอายุ 17 – 25 ปี บุคคลควรบรรลุพัฒนาการ 7 ลักษณะ คือ

6.1 การพัฒนาความสามารถ (Developing Competence) ประกอบด้วย ความสามารถทางด้านสติปัญญา ความสามารถทางด้านร่างกายและการใช้มือ และ ความสามารถในด้านสังคมและการติดต่อระหว่างบุคคล

6.2 การควบคุมอารมณ์ (Managing Emotions) ซึ่งรวมถึงการทำความเข้าใจอารมณ์ ของตนเอง การปรับและการควบคุมอารมณ์

6.3 การพัฒนาความเป็นตัวของตัวเอง (Developing Autonomy) เป็นการพัฒนา ความเป็นตัวของตัวเองต่อจากวัยเด็ก วัยรุ่นสู่วัยผู้ใหญ่ ต้องควบคุมตนเอง ต้องแก้ไขปัญหาของ ตนเอง และต้องช่วยเหลือตนเอง

6.4 การเสริมสร้างเอกลักษณ์ของตนเอง (Establishing Identity) เป็นการพัฒนา บุคลิกภาพของตนเองในส่วนของลักษณะท่าทางและบทบาทให้สอดคล้องกับเพศของตน พัฒนาความ สนใจในอาชีพ และลักษณะการดำรงชีวิตที่เหมาะสมกับตนเอง

6.5 การพัฒนาการติดต่อสัมพันธ์ระหว่างบุคคลอย่างไม่จำกัด (Freeing Interpersonal Relationships) เป็นการพัฒนาความอดกลั้น การยอมรับ นับถือบุคคลที่มีความ แตกต่างกับตนเอง ทั้งในด้านภูมิหลัง อุปนิสัย ค่านิยม และเชื้อชาติ

6.6 การพัฒนาเป้าหมาย (Developing Purpose) เป็นการบูรณาการเป้าหมายใน อาชีพ งานอดิเรก ลักษณะการดำรงชีวิตเพื่อพัฒนาสู่เป้าหมายชีวิตของตนเอง

6.7 การพัฒนาบูรณาภาพ (Developing Integrity) เป็นการบูรณาการพัฒนาทั้งหก ประเภทดังกล่าวและพฤติกรรมให้สอดคล้องกับค่านิยมต่าง ๆ ของตนเอง

สำเนาวิชา จริยศาสตร์ (2537 : 74 – 76) ได้กล่าวถึงลักษณะของนักศึกษาตามขั้นพัฒนาการ ดังนี้

1. การพัฒนาการทางกาย ช่วงวัยรุ่นตอนปลาย และเริ่มเข้าสู่สู่วัยผู้ใหญ่ตอนต้น เป็นช่วง ของบุคคลที่มีความเจริญเติบโตทางด้านร่างกายอย่างรวดเร็ว ในช่วงแรกของวัยนี้ ถ้าได้รับการเอา ใจใส่เรื่องอาหาร การออกกำลังกาย แลการพักผ่อน จะช่วยให้ร่างกายได้รับการพัฒนาสมบูรณ์ ที่สุด

2. พัฒนาการทางอารมณ์ วัยรุ่นตอนต้นมักจะมีอารมณ์รุนแรง เช่น โกรธ กลัว และเจ้าคิด เจ้าแค้น ฯลฯ มักจะเปลี่ยนแปลงอารมณ์บ่อยครั้ง ในช่วงวัยรุ่นตอนปลายหรือผู้ใหญ่ตอนต้น บุคคลจะมีพัฒนาการทางด้านอารมณ์ดีขึ้น อารมณ์ที่มักจะมีปัญหาเกิดขึ้นในวัยนี้มีสองประการ คือ ความตึงเครียด และความวิตกกังวล

3. พัฒนาการทางสังคม วัยรุ่นตอนปลายเป็นช่วงวัยที่ชอบการทำงานเป็นกลุ่ม รู้จัก รับผิดชอบงาน ชอบอิสระ เริ่มหาประสบการณ์แปลกใหม่ บุคคลที่อยู่ในวัยนี้ ควรได้รับการส่งเสริม

ให้มีการพัฒนาการที่เกี่ยวกับทักษะในการปรับตัว ความจริงใจ ความสนใจ และเห็นอกเห็นใจผู้อื่น การนับถือตนเอง และมีความเชื่อมั่นในตนเอง

4. พัฒนาการทางด้านสติปัญญา วัยรุ่นตอนปลายเป็นช่วงวัยที่มีพัฒนาการทางสมองสูงสุด จึงเป็นวัยที่มีความสามารถหลายอย่าง มีความจำได้ดีและมีความสามารถในการวิเคราะห์ ทั้งรูปธรรมและนามธรรม

2.3.7 ปัจจัยที่มีผลต่อการพัฒนานักศึกษา

ลำเนาวัลย์ ขจรศิลป์ (2537 : 99 – 107) ได้กล่าวถึงปัจจัยที่สำคัญต่อการพัฒนานักศึกษาไว้ ดังนี้

2.3.7.1 ปัจจัยด้านบริหาร ประกอบด้วย

1. ปรัชญาของสถาบันอุดมศึกษา
2. นโยบายในการพัฒนานักศึกษา
3. การกำหนดเป้าหมายในการพัฒนานักศึกษา โดยพิจารณาคุณสมบัติของบัณฑิตที่พึงประสงค์

2.3.7.2 ปัจจัยด้านวิชาการ ประกอบด้วย

1. หลักสูตรที่เปิดสอน
2. เทคนิควิธีการสอน
3. การวัดผลการศึกษา
4. อาจารย์ที่ปรึกษาวิชาการประจำตัวนักศึกษา

2.3.7.3 ปัจจัยด้านกิจการนักศึกษา ประกอบด้วย

1. กิจกรรมนักศึกษาประเภทต่าง ๆ เช่น กิจกรรมกีฬา ศิลปวัฒนธรรม บำเพ็ญประโยชน์ วิชาการ ฯลฯ
2. การแนะแนวที่ช่วยให้นักศึกษารู้จักและเข้าใจ ตัวเอง เข้าใจคนอื่น และสิ่งแวดล้อม
3. หอพักนักศึกษาที่จะช่วยให้สถาบันอุดมศึกษาบรรลุวัตถุประสงค์ในการผลิตบัณฑิต
4. การพัฒนานักศึกษาในด้านต่าง ๆ เช่น การฝึกอบรม การจัดสภาพแวดล้อมของสถาบันอุดมศึกษา

2.3.7.4 ปัจจัยด้านบุคลากร ประกอบด้วย บุคลากรที่มีความรู้ความสามารถ ทำให้การดำเนินงานของสถาบันทั้งด้านการบริหาร การเรียนการสอน การวิจัย และการพัฒนานักศึกษา ได้ผลดี

2.3.7.5 ปัจจัยด้านสภาพแวดล้อมภายในสถาบันอุดมศึกษาที่เอื้อต่อการพัฒนานักศึกษา ประกอบด้วย

- 1.บริเวณของสถาบันมีความสะอาด ความร่มรื่น และสวยงาม เอื้อต่อการเรียนการสอนและการพัฒนานักศึกษา
- 2.อาคารสถานที่มีความเหมาะสม ประกอบด้วยสิ่งอำนวยความสะดวกต่างๆ มีความปลอดภัย และมีความสะอาด
- 3.สถานการณ์ที่บุคคลสร้างขึ้น ประกอบด้วย กฎระเบียบ วิธีปฏิบัติ และบรรยากาศในสถาบันอุดมศึกษา

จากแนวความคิดเกี่ยวกับนักศึกษา สามารถสรุปได้ว่า นักศึกษามหาวิทยาลัยเป็นกลุ่มที่มีช่วงอายุแตกต่างกันน้อย อยู่ระหว่างช่วงอายุ 17 – 23 ปี ซึ่งจัดอยู่ในกลุ่มของวัยรุ่นตอนปลาย ผสมกับวัยผู้ใหญ่ตอนต้น มีการพัฒนาการทางด้านร่างกายอย่างรวดเร็ว มีพัฒนาการทางด้านอารมณ์ดีขึ้น มีพัฒนาการทางสมองสูง เป็นวัยที่มีความสามารถหลายอย่าง มีความจำดีและมีความสามารถในการวิเคราะห์ทั้งรูปธรรมและนามธรรม เป็นช่วงวัยที่ชอบการทำงานเป็นกลุ่ม รู้จักรับผิดชอบงาน ชอบอิสระ เริ่มหาประสบการณ์แปลกใหม่ ซึ่งนักศึกษาควรได้รับการส่งเสริมให้มีการพัฒนาการที่เกี่ยวกับทักษะในการปรับตัว ความจริงใจ ความสนใจ และเห็นอกเห็นใจผู้อื่น การนับถือตนเอง และมีความเชื่อมั่นในตนเอง โดยพัฒนาการด้านต่างๆเหล่านี้ ต้องมีปัจจัยอื่นมาสนับสนุน คือ การบริหาร งานวิชาการ งานกิจการนักศึกษา บุคลากรและสภาพแวดล้อม

สถาบันวิทยบริการ
จุฬาลงกรณ์มหาวิทยาลัย

2.4 งานวิจัยที่เกี่ยวข้องกับที่พักอาศัยของนักศึกษา

จากการศึกษาเอกสารวิจัยต่าง ๆ มีงานวิจัยที่เกี่ยวข้องกับการวิจัยในครั้งนี้ ดังนี้

พัทตร์พริ้ง เพ็ญรัตน์ (2518 : 53 อ้างถึงใน มาณี ไชยธีรานุกุลศิริ. 2543 : 19) ได้สำรวจทัศนคติของนิสิตที่มีต่อบริการของ หอพักหญิง จุฬาลงกรณ์มหาวิทยาลัย พบว่า การจัดการของหอพักสนองต่อความต้องการของนิสิตส่วนใหญ่แต่ยังมีข้อบกพร่องที่ควรพิจารณาปรับปรุงแก้ไขคือไม่ได้รับความสะดวกในการใช้ห้องน้ำ ห้องสุขา ไม่มีการซ่อมแซมทันทีเมื่อชำรุดหรือมีปัญหาเกี่ยวกับอุปกรณ์ในห้องน้ำ ไม่เห็นด้วยกับการจับฉลากเพื่อคัดเลือกนิสิตอยู่ต่อไป การบริการอาหารยังไม่ดีพอ ไม่มีมาตรการที่ดีสำหรับการหนีและป้องกันอัคคีภัยและหอพักยังไม่กระตุ้นให้นิสิตรู้จักใช้เวลาว่างให้เป็นประโยชน์ได้ดีพอ

พิทักษ์ พุทธรัตน์ (2522 : 80 อ้างถึงใน มาณี ไชยธีรานุกุลศิริ. 2543 : 20) ได้ศึกษาวิจัยเกี่ยวกับปัจจัยบางประการที่มีอิทธิพลต่อผลสัมฤทธิ์ทางการเรียนของนักศึกษาวิทยาลัยครูยะลา พบว่า นักศึกษาที่พักอยู่ในหอพักของวิทยาลัย กับนักศึกษาที่พักอยู่บ้านเช่าและนักศึกษาที่พักอยู่หอพักเอกชน มีผลสัมฤทธิ์ทางการเรียนแตกต่างกัน คือ นักศึกษาที่พักอยู่ในหอพักของวิทยาลัย มีผลสัมฤทธิ์ทางการเรียน สูงกว่านักศึกษาที่พักอยู่ในหอพักเอกชน และนักศึกษาที่พักอยู่ใกล้วิทยาลัยมีผลสัมฤทธิ์ทางการเรียนสูงกว่านักศึกษาที่พักอยู่ไกลจากวิทยาลัย

พันเลิศ ธัญญสิริ (2536) ได้ทำการศึกษาลักษณะทางกายภาพของที่พักอาศัยของนักศึกษาบริเวณชุมชนโดยรอบสถาบันเทคโนโลยีพระจอมเกล้าเจ้าคุณทหารลาดกระบัง พบว่าหอพักส่วนใหญ่ขาดคุณภาพในการอยู่อาศัย ห้องพักขนาดเล็ก คับแคบ อึดอัด ไม่ถูกสุขลักษณะ และไม่คอยมีอุปกรณ์อำนวยความสะดวกในห้องพักให้แก่นักศึกษา เนื่องจากค่าเช่าต่ำ แต่นักศึกษาอยู่เต็มทุกหอพัก แสดงให้เห็นถึงความต้องการที่พักอาศัยเป็นอย่างมากของนักศึกษา

นิमित โออุไร (2537) ได้ทำการศึกษาที่พักนักศึกษามหาวิทยาลัยรามคำแหงในแขวงหัวหมาก พบว่า ปัญหาของการพักอาศัยของนักศึกษา จะมีปัญหาจากเสียงรบกวน โดยมีสาเหตุจากห้องข้างเคียง และยังประสบปัญหาเกี่ยวกับกลิ่นรบกวนที่เกิดจากขยะมูลฝอย นักศึกษามีความต้องการให้ปรับปรุงเกี่ยวกับที่พักอาศัย ในด้านราคา โทรศัพท์ หนังสือพิมพ์โทรทัศน์ และการรักษาความสะอาด

ปกรณ์ สุวรรณธาดา (2537) ได้ทำการศึกษาความต้องการที่พักของนักศึกษามหาวิทยาลัยขอนแก่น พบว่า นักศึกษาส่วนใหญ่พักอาศัยในหอพักของมหาวิทยาลัย โดยมีบางส่วนอาศัยโดยไม่ได้รับสิทธิ์ ที่พักของเอกชนมีราคาเช่าสูงกว่าหอพักของมหาวิทยาลัย ปัจจัยที่มีผลต่อการเลือกที่พัก คือ ความปลอดภัย ราคาเช่าจ่าย และความสะดวกสบายตามลำดับ โดยนักศึกษาต้องการให้แก้ไขปัญหาค่าเช่าอยู่อาศัย คือ สร้างหอพักให้เพียงพอต่อความต้องการ ลดความแออัด เพิ่มการดูแลด้านความปลอดภัย

กาญจนา แก้วแหยม (2539) ได้ทำการศึกษา สภาพปัจจุบันและความต้องการที่พักอาศัยของนักศึกษาสถาบันเทคโนโลยีพระจอมเกล้าธนบุรี พบว่า นักศึกษาจะเช่าที่พักที่อยู่ใกล้สถาบัน ที่พักอาศัยเป็น อาคารพักรวมชายหญิง นักศึกษาต้องการให้สถาบันจัดสร้างหอพักให้เพียงพอกับความ ต้องการ ส่วนหอพักเอกชนควรปรับปรุงการซ่อมบำรุงอุปกรณ์ต่างๆ

กำพล วุฒิวิริยะกิจ (2540) ได้ทำการศึกษา ความต้องการที่อยู่อาศัยของนิสิตมหาวิทยาลัยเกษตรศาสตร์ วิทยาลัยศึกษาคณะเกษตร คณะประมง คณะวนศาสตร์ คณะอุตสาหกรรมเกษตร คณะสัตวแพทยศาสตร์ พบว่า นิสิตในคณะที่ศึกษาเกี่ยวกับการเกษตรส่วนใหญ่มีภูมิลำเนาในต่างจังหวัด มีฐานะยากจน หอพักของมหาวิทยาลัยที่พักอาศัยควรปรับปรุงให้หอพักมีสภาพดี เพิ่มห้องพักและลดจำนวนคนในห้อง ส่วนหอพักนอกมหาวิทยาลัยควรปรับปรุงสภาพแวดล้อมภายนอกให้ดีขึ้น

สุพจน์ พูลน้อย (2542) ได้ทำการศึกษา แนวทางการปรับปรุงที่อยู่อาศัยของนักศึกษาบริเวณชุมชนใกล้กับสถาบันเทคโนโลยีราชมงคล วิทยาเขตเทคนิคกรุงเทพฯ พบว่า อาคารพักอาศัย ส่วนใหญ่ทำการก่อสร้างไม่ถูกต้องตามข้อบังคับของราชการ ทำให้เกิดปัญหาด้านความปลอดภัยและปัญหาด้านสุขลักษณะที่ไม่เหมาะสมต่อการพักอาศัย

วัลลภ สรุทศ (2543) ได้ทำการศึกษาการพักอาศัยในหอพักนิตินิจจุฬาลงกรณ์มหาวิทยาลัยและบริเวณใกล้เคียง พบว่า นิสิตส่วนใหญ่มีภูมิลำเนาในต่างจังหวัด นิสิตที่พักในหอพักของมหาวิทยาลัยมีค่าใช้จ่ายต่ำกว่านิสิตที่เช่าพักบริเวณรอบมหาวิทยาลัย โดยนิสิตที่พักในหอพักของมหาวิทยาลัยและนิสิตที่เช่าพักบริเวณรอบมหาวิทยาลัย มีปัญหาด้านการพักอาศัย และเหตุผลในการเลือกที่พักแตกต่างกัน

มาณี ไชยธีรานุวัฒน์ศิริ (2543) ได้ทำการศึกษา หอพักกับการพัฒนานิสิตนักศึกษา ระดับอุดมศึกษา พบว่า สถาบันอุดมศึกษา มีการจัดหอพักในลักษณะศูนย์การเรียนรู้และอยู่อาศัย มีวัตถุประสงค์เพื่อให้นิสิตที่พักอาศัย มีวุฒิภาวะในด้านต่างๆ มีทักษะทางสังคม และสามารถปรับตัวและดำเนินชีวิตในมหาวิทยาลัยอย่างมีความสุข ขณะที่ปัญหาของการบริหารจัดการหอพักคือ ความจำกัดของงบประมาณและบุคลากร

มาณี ไชยธีรานุวัฒน์ศิริ (2544) ได้สำรวจเบื้องต้นเกี่ยวกับเป้าหมายในการจัดหอพักของหอพักเอกชนจำนวน 20 แห่ง พบว่า ทุกแห่งดำเนินการหอพักเพื่อเป็นที่อยู่อาศัยของนิสิตนักศึกษาส่วนใหญ่ไม่มีวัตถุประสงค์ในการพัฒนานิสิตนักศึกษาให้รู้จักตนเอง มีความเชื่อมั่น รู้คุณค่าของตนเอง มีเป้าหมายชีวิตที่ชัดเจน มีความสามารถในการสัมพันธ์กับบุคคลให้มีความสำคัญต่อผู้อื่น และสังคม สามารถในการดูแลตนเองและมีวุฒิภาวะ

อิสระ อินทร์ยา (2546) ได้ทำการศึกษาเปรียบเทียบ การพักอาศัยของ นักศึกษามหาวิทยาลัยขอนแก่น ระหว่างหอพักมหาวิทยาลัยกับที่พักอาศัยเอกชน พบว่าที่พักอาศัยทั้งสองมี

ความแตกต่างกัน ในเรื่องของ วัตถุประสงค์ในการจัดตั้ง สภาพการให้บริการและการตอบสนอง ความต้องการของผู้พักอาศัย และลักษณะของผู้พักอาศัย

อโคเรียน (Acorian. 1976 : 4037 - A) ได้ศึกษาวิจัยเกี่ยวกับความสัมพันธ์ระหว่างทัศนคติที่มีต่อหอพักวิทยาลัยกับผลสัมฤทธิ์ทางการเรียน พบว่า ความสัมพันธ์ระหว่างทัศนคติที่มีต่อหอพักกับผลการเรียนของนักศึกษา แตกต่างไปตามเพศ ชั้นเรียน และวิชาเอกของนักศึกษา สภาพแวดล้อมทางสังคมของนักศึกษาในหอพักขึ้นอยู่กับความสัมพันธ์ส่วนบุคคล มนุษยสัมพันธ์ ขนาดของหอพัก ระเบียบของหอพัก การบริการอาหาร และระยะทางระหว่างหอพักชายกับหอพักหญิง ส่วนสภาพแวดล้อมด้านอาคารสภาพที่ขึ้นอยู่กับกรณีโอกาสเลือกห้องพักขนาดของห้องพัก และห้องน้ำส่วนตัว

วิลเลียมส์ (Williams. 1973 : 4806 - A) ได้ศึกษาเปรียบเทียบการพัฒนาทักษะทางสังคมของนักศึกษา ในมหาวิทยาลัย ที่พักในหอพักต่างประเภทกัน โดยใช้กลุ่มตัวอย่างที่เป็นนักศึกษาในหอพัก 3 ประเภท คือ หอพักของมหาวิทยาลัย หอพักของเอกชน และหอพักของสมาคมการกุศล พบว่า นักศึกษาที่พักในหอพัก ทั้ง 3 ประเภท มาระเบียบวินัยแตกต่างกันอย่างมีนัยสำคัญ โดยนักศึกษาที่พักในหอพักของมหาวิทยาลัยมีระเบียบวินัยสูงกว่านักศึกษาในหอพักประเภทอื่น

ลอคคิน (Lockin. 1976 : 149 - A) ได้ศึกษาสภาพแวดล้อมมหาวิทยาลัย 4 แห่งเกี่ยวกับนโยบาย กฎ ระเบียบ การบริหาร การแบ่งหน้าที่ของหน่วยงาน ที่ส่งผลกระทบต่อ นักศึกษา ผลการวิจัยพบว่า สถาบัน 2 แห่งได้ให้นักศึกษามีส่วนร่วมในการบริหารเต็มที่ ส่วนอีก 2 สถาบันให้นักศึกษามีส่วนร่วมในการบริหารเพียงส่วนน้อย เมื่อเปรียบเทียบกันระหว่างสถาบันที่นักศึกษาเข้าร่วมการบริหารเต็มที่กับสถาบันที่นักศึกษาไม่เข้าร่วมการบริหารเป็นบางส่วนแล้ว ปรากฏว่า สถาบันที่นักศึกษาเข้าร่วมกิจกรรมการบริหารอย่างเต็มที่ จะมีกฎระเบียบ รวมทั้งนโยบายทางด้านสังคม การปกครองนักศึกษา และข้อเสนอแนะของนักศึกษาจะได้รับการตอบสนองจากครูอาจารย์เป็นอย่างดีมากกว่า สถาบันที่ให้นักศึกษามีโอกาสเข้าร่วมกิจกรรมทางด้านบริหารเพียงเล็กน้อย

แองกัส (Angus. 1982 : 669 - A) ได้ศึกษาเกี่ยวกับปัญหาของนักศึกษาและแหล่งที่นักศึกษาขอคำแนะนำปรึกษา พบว่า การจัดบริการหอพักให้แก่ศึกษามีผลกระทบเป็นอย่างมากต่อการปรับตัวให้เข้ากับสภาพแวดล้อม นักศึกษาส่วนใหญ่มีปัญหาทางการเรียนมากกว่าปัญหาส่วนตัว ปัญหาการประกอบอาชีพ และปัญหาทางสังคม นักศึกษาที่อยู่ประจำหอพักและนักศึกษาประเภทเดินเรียนจะประสบปัญหาไม่แตกต่างกัน และจะขอคำแนะนำในการแก้ไขปัญหาจากผู้อื่นแตกต่างกัน โดยส่วนใหญ่จะขอคำแนะนำจากเพื่อนในหอพักด้วยกัน

แซมฟอร์ด (Sanford. 1970 : 65) ได้ศึกษาวิจัยเกี่ยวกับพัฒนาการทางด้านบุคลิกภาพของ นักศึกษาในมหาวิทยาลัย พบว่า นักศึกษามีการเปลี่ยนแปลงบุคลิกภาพทางด้านความรู้สึก

รับผิดชอบทั้งต่อตนเองและสังคมมากกว่าทางด้านสติปัญญา นักศึกษาหญิงและชายที่พักอยู่ของมหาวิทยาลัย ทำคะแนนความรู้สึกับผิดชอบสูงกว่านักศึกษาหญิงและชายที่พักอยู่นอกหอพักของมหาวิทยาลัย ซึ่งผลการวิจัยนี้แสดงให้เห็นว่า นักศึกษาที่มีที่พักอาศัยต่างกันจะมีบุคลิกภาพต่างกัน

แบล็คแมน (Blackman. 1968 : 47) ได้ทำการวิจัยโดยการทดลองจัดกิจกรรมขึ้นในหอพักของวิทยาลัยเอกชน ในรัฐเนบรัสกา โดยมีจุดมุ่งหมายที่จะพัฒนาคุณลักษณะที่พึงประสงค์ของนักศึกษาในหอพัก พบว่า กลุ่มที่เข้าร่วมกิจกรรมมีวิธีการแก้ปัญหาและใช้เหตุผลได้ดีกว่าผู้ที่ไม่เข้าร่วมกิจกรรม นักศึกษาที่เข้าร่วมกิจกรรมมีความกระตือรือร้นต่อความรับผิดชอบในหน้าที่ของตนภายในหอพักยิ่งขึ้น

เพียร์สัน (Pearson. 1973 : 4795 – A) ได้ศึกษาวิจัยเรื่องความสัมพันธ์ของที่พักอาศัยที่มีผลต่อคุณลักษณะ ของนักศึกษาในมหาวิทยาลัย พบว่า แนวโน้มสำคัญระหว่างที่พักอาศัยที่แตกต่างกันนั้นทำให้มีผลต่อคุณลักษณะด้านการปรับตัวและการพัฒนานิสัยการอยู่ร่วมกัน นิสิตที่อาศัยอยู่ในหอพักของมหาวิทยาลัยมีแนวโน้มด้านความเชื่อเพื่อและให้ความช่วยเหลือต่อเพื่อนมากกว่านิสิตที่อาศัยอยู่ในบ้านพักส่วนบุคคลของมหาวิทยาลัย

จากงานวิจัยที่เกี่ยวข้องกับที่พักอาศัยของนักศึกษา สามารถสรุปได้ว่า นักศึกษาส่วนใหญ่จะเป็นผู้ที่มีภูมิลำเนาอยู่ต่างจังหวัด นักศึกษาที่พักในหอพักของมหาวิทยาลัย จะมีความแตกต่างจากนักศึกษาที่พักในที่พักของเอกชน ทั้งทางเศรษฐกิจ ระดับผลการศึกษา การทำกิจกรรม เหตุผลในการเลือกที่พัก และปัญหาด้านการพักอาศัย โดยสถาบันอุดมศึกษา มีการจัดหอพักในลักษณะศูนย์การเรียนรู้และอยู่อาศัย มีวัตถุประสงค์เพื่อให้ นิสิตที่พักอาศัย มีวุฒิภาวะในด้านต่างๆ มีทักษะทางสังคม และสามารถปรับตัวและดำเนินชีวิตในมหาวิทยาลัยอย่างมีความสุข ส่วนใหญ่ไม่มีวัตถุประสงค์ในการพัฒนานิสิตนักศึกษาให้รู้จักตนเอง วุฒิภาวะในด้านต่างๆ หรือทักษะทางสังคม

จุฬาลงกรณ์มหาวิทยาลัย

บทที่ 3

สภาพปัจจุบันของที่พักอาศัยและการจัดการที่พักอาศัย ของนักศึกษาในเขตเมืองนครปฐม

การศึกษาในบทนี้จะเป็นการนำเสนอข้อมูลทั่วไปที่เกี่ยวข้องกับที่พักอาศัยและการจัดการที่พักอาศัยของนักศึกษาในเขตเมืองนครปฐม ซึ่งสามารถแบ่งได้ดังนี้

- 3.1 ที่พักอาศัยและการจัดการที่พักอาศัยของมหาวิทยาลัย
- 3.2 ที่พักอาศัยและการจัดการที่พักอาศัยของเอกชน

3.1 ที่พักอาศัยและการจัดการที่พักอาศัยของมหาวิทยาลัย

3.1.1 ที่พักอาศัยและการจัดการที่พักอาศัยของมหาวิทยาลัยศิลปากร

มหาวิทยาลัยศิลปากร วิทยาเขตพระราชวังสนามจันทร์ เริ่มก่อตั้งขึ้นในปีพุทธศักราช 2509 มีเนื้อที่ 427 ไร่ 9 งาน 46 ตารางวา มีคณะวิชาและอาคารต่าง ๆ ของมหาวิทยาลัยดังนี้

ภาพที่ 3.1 แสดงที่ตั้ง มหาวิทยาลัยศิลปากร วิทยาเขตพระราชวังสนามจันทร์

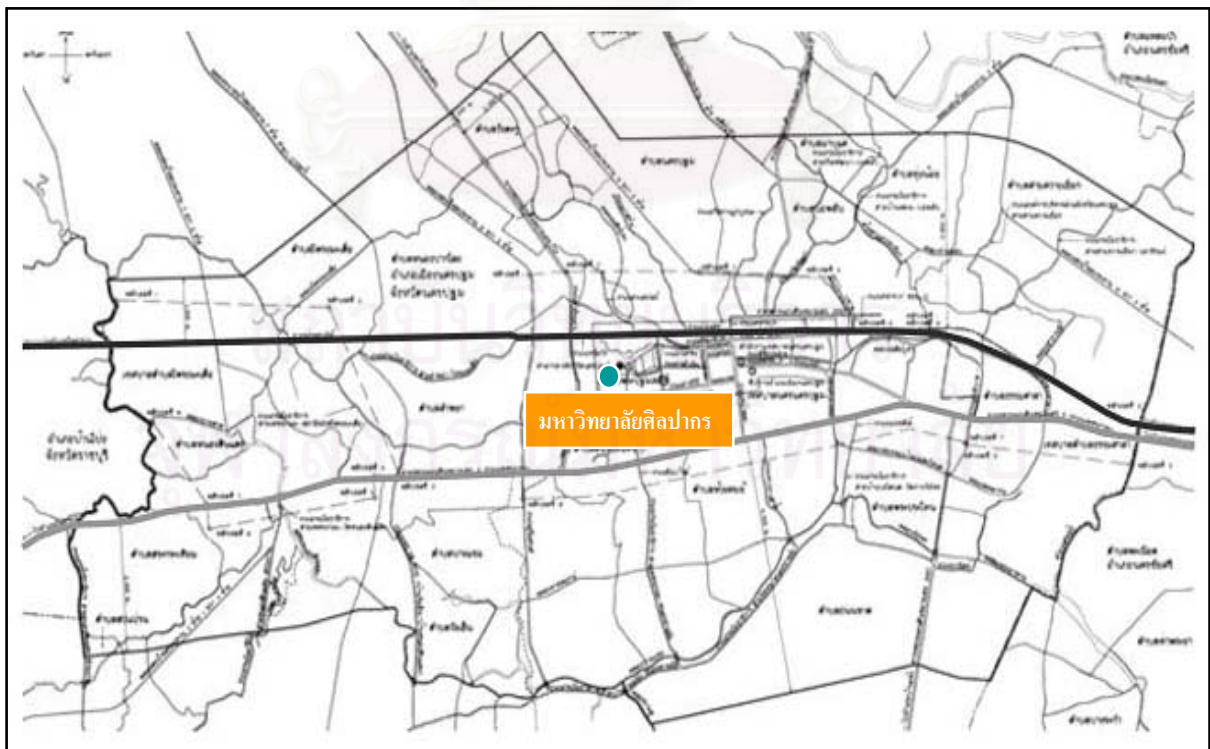

ภาพที่ 3.2 แสดงพื้นที่ มหาวิทยาลัยศิลปากร วิทยาเขตพระราชวังสนามจันทร์



มหาวิทยาลัยศิลปากร วิทยาเขตพระราชวังสนามจันทร์ มีหอพักสำหรับนักศึกษาชาย และ นักศึกษาหญิง ที่มีภูมิลำเนาอยู่ห่างไกลจากมหาวิทยาลัย เพื่ออำนวยความสะดวกให้แก่นักศึกษา และเป็นการฝึกฝนให้นักศึกษาได้เรียนรู้การใช้ชีวิตอยู่ร่วมกันอย่างมีความรับผิดชอบ หอพักเป็น ภาระงานของหน่วยงานหอพักนักศึกษา กองกิจการนักศึกษามหาวิทยาลัยศิลปากร มีรอง อธิการบดีฝ่ายกิจการนักศึกษา เป็นผู้ดูแลรับผิดชอบ มีวัตถุประสงค์ในการจัดตั้ง ดังนี้

1. เพื่อบริหารที่พักอาศัยแก่นักศึกษาที่จำเป็น
2. อำนวยความสะดวกและจัดสภาพแวดล้อมที่ดี
3. จัดกิจกรรมเพื่อพัฒนานักศึกษาในหอพัก

ปัจจุบันมีหอพักนักศึกษาทั้งหมด 10 อาคาร แบ่งเป็น

1. หอพักนักศึกษาชาย จำนวน 3 อาคาร ได้แก่ หอพักทับแก้ว 1 ทับแก้ว 2 และทับแก้ว 3
2. หอพักนักศึกษาหญิง จำนวน 7อาคาร ได้แก่ หอพักเพชรรัตน์ 1 หอพักเพชรรัตน์ 2 หอพักเพชรรัตน์ 3 หอพักเพชรรัตน์ 4 หอพักเพชรรัตน์ 5 หอพักเพชรรัตน์ 6 และหอพักเพชรรัตน์ 7 โดยหอพักเพชรรัตน์ 7 เป็นหอพักใหม่เปิดให้บริการเมื่อต้นปีการศึกษา 2547

ภาพที่ 3.3 แสดงหอพักของนักศึกษามหาวิทยาลัยศิลปากร

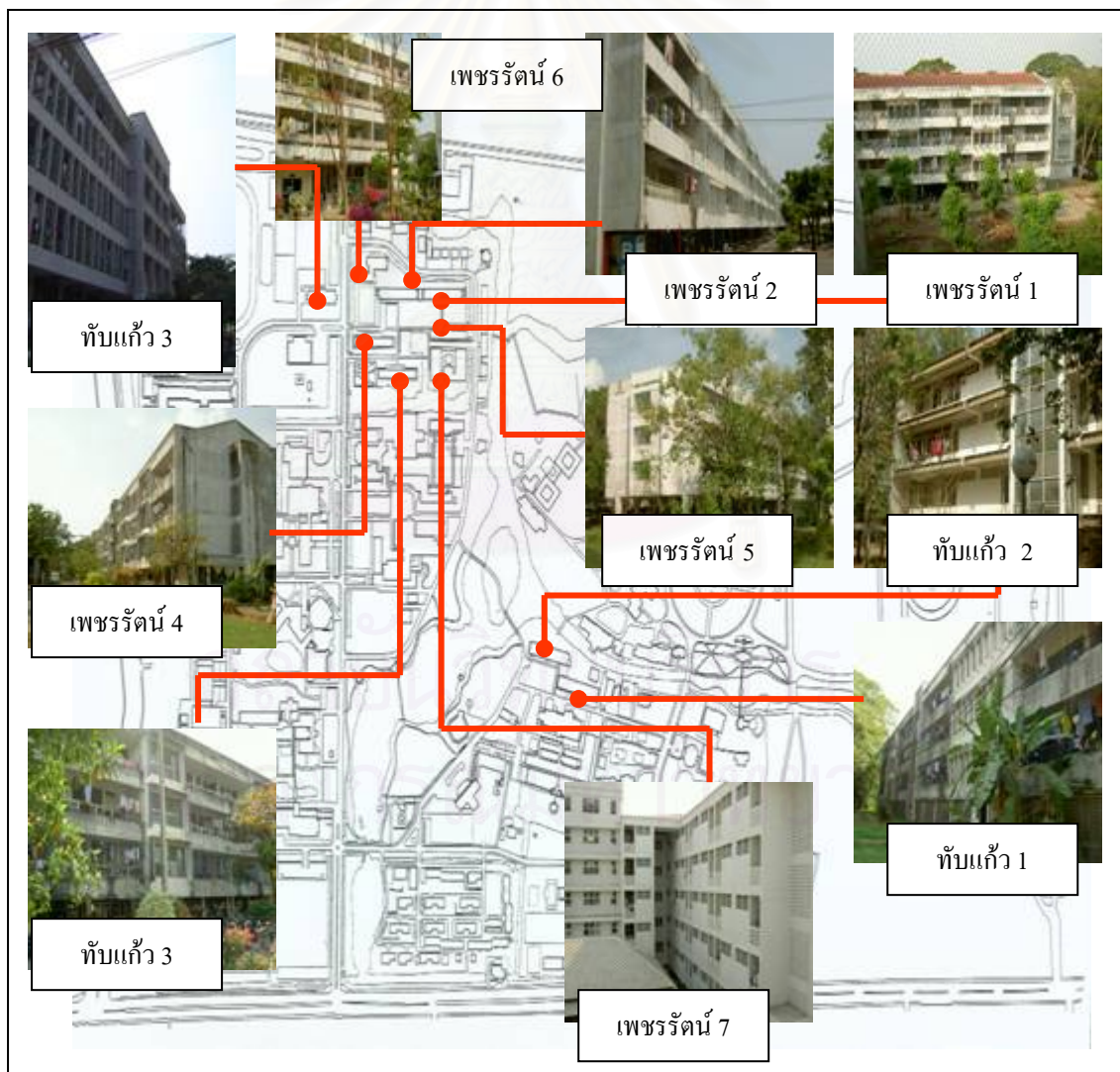

ภาพที่ 3.4 แสดงสภาพภายในของหอพักนักศึกษามหาวิทยาลัยศิลปากร



ตารางที่ 3.1 แสดงจำนวนและพื้นที่ห้องของหอพักนักศึกษามหาวิทยาลัยศิลปากร

หอพัก	จำนวนห้องพัก	พื้นที่ห้อง(ต.ร.ม.)
ทับแก้ว 1	60	20.00
ทับแก้ว 2	81	14.75
ทับแก้ว 3	80	16.00
เพชรรัตน์ 1	93	15.32
เพชรรัตน์ 2	93	15.50
เพชรรัตน์ 3	75	15.00
เพชรรัตน์ 4	75	15.00
เพชรรัตน์ 5	78	15.00
เพชรรัตน์ 6	91	13.73
เพชรรัตน์ 7	208	28.50

ที่มา : หน่วยงานหอพักนักศึกษา, มหาวิทยาลัยศิลปากร, 2547

ตารางที่ 3.2 แสดงจำนวนนักศึกษาในหอพักนักศึกษามหาวิทยาลัยศิลปากร

หอพัก	จำนวนนักศึกษาที่พักอาศัย		
	ชาย	หญิง	รวม
ทับแก้ว 1	139		139
ทับแก้ว 2	248		248
ทับแก้ว 3	311		311
เพชรรัตน์ 1		302	302
เพชรรัตน์ 2		305	305
เพชรรัตน์ 3		230	230
เพชรรัตน์ 4		222	222
เพชรรัตน์ 5		266	266
เพชรรัตน์ 6		304	304
เพชรรัตน์ 7		700	700
รวม	698	2,329	3,027

ที่มา : หน่วยงานหอพักนักศึกษา, มหาวิทยาลัยศิลปากร, 2547

ตารางที่ 3.3 แสดงค่าธรรมเนียมของหอพักนักศึกษามหาวิทยาลัยศิลปากร

หอพัก	ค่าธรรมเนียมหอพัก (บาท/คน/ภาคการศึกษา)		ค่าประกัน
	ภาคการศึกษาปกติ	ภาคการศึกษาฤดูร้อน	
ทับแก้ว 1	1,000	500	300
ทับแก้ว 2	1,000	500	300
ทับแก้ว 3	2,500	1,250	500
เพชรรัตน์ 1	1,000	500	300
เพชรรัตน์ 2	1,000	500	300
เพชรรัตน์ 3	1,000	500	300
เพชรรัตน์ 4	1,000	500	300
เพชรรัตน์ 5	1,500	750	300
เพชรรัตน์ 6	2,500	1,250	500
เพชรรัตน์ 7	4,800	2,400	1,000

ที่มา : หน่วยงานหอพักนักศึกษา, มหาวิทยาลัยศิลปากร, 2547

ตารางที่ 3.4 แสดงเวลาปฏิบัติงานของเจ้าหน้าที่หอพักนักศึกษามหาวิทยาลัยศิลปากร

วัน	เวลา	เจ้าหน้าที่ที่ให้บริการ
วันทำการปกติ	08.30 น.- 16.30 น.	เจ้าหน้าที่ประจำหอพัก
	06.00 น.- 08.30 น.	นักศึกษาอาสาสมัคร
	16.30 น.- 20.00 น.	นักศึกษาอาสาสมัคร
	20.30 น.- 06.00 น.	เจ้าหน้าที่ประจำหอพัก
	06.00 น.- 08.30 น.	นักศึกษาอาสาสมัคร
วันหยุดราชการหรือ วันหยุดนักขัตฤกษ์	08.30 น.- 13.30 น.	นักศึกษาอาสาสมัคร
	13.30 น.- 16.30 น.	เจ้าหน้าที่ทำความสะอาด
	16.30 น.- 20.00 น.	นักศึกษาอาสาสมัคร
	20.00 น.- 06.00 น.	เจ้าหน้าที่ประจำหอพัก

ตารางที่ 3.5 แสดงบริการและสิ่งอำนวยความสะดวกของหอพักนักศึกษามหาวิทยาลัยศิลปากร

รายการ	สิ่งอำนวยความสะดวก	
	ภายในห้องพัก	ภายนอกห้องพัก
เตียงนอนและที่นอน	2 - 4 เตียง	
โต๊ะเขียนหนังสือและเก้าอี้	2 - 4 ชุด	
ตู้เสื้อผ้า	2 - 4 ชุด	
มุ้งลวด, เหล็กดัด		
ไฟนีออน, โคมไฟ		
อาจารย์ที่ปรึกษาประจำหอพัก		หอพักละ 1 คน
เจ้าหน้าที่ประจำหอพัก		หอพักละ 1 คน
เจ้าหน้าที่ทำความสะอาด		หอพักละ 2 - 3 คน
ช่างซ่อมวัสดุครุภัณฑ์		
เครื่องติดต่อกายใน		หอพักละ 1 เครื่อง
โทรศัพท์		หอพักละ 2 เครื่อง
โทรทัศน์		หอพักละ 1 เครื่อง
เครื่องดับเพลิง		หอพักละ 7 เครื่อง
ตู้ทำน้ำเย็นและเครื่องกรองน้ำ		หอพักละ 1 ชุด
ที่รองรีดผ้า		หอพักละ 6 อัน
หนังสือพิมพ์		หอพักละ 2 ฉบับ
บริการรับ - จ่ายไปรษณีย์		
ยาสามัญประจำบ้าน		
แพทย์		ทุกจันทร์และพฤหัสบดี 12.00 - 13.00

การบริหารงานหอพัก

หอพักนักศึกษามหาวิทยาลัยศิลปากร มีการบริหารจัดการ ดังนี้

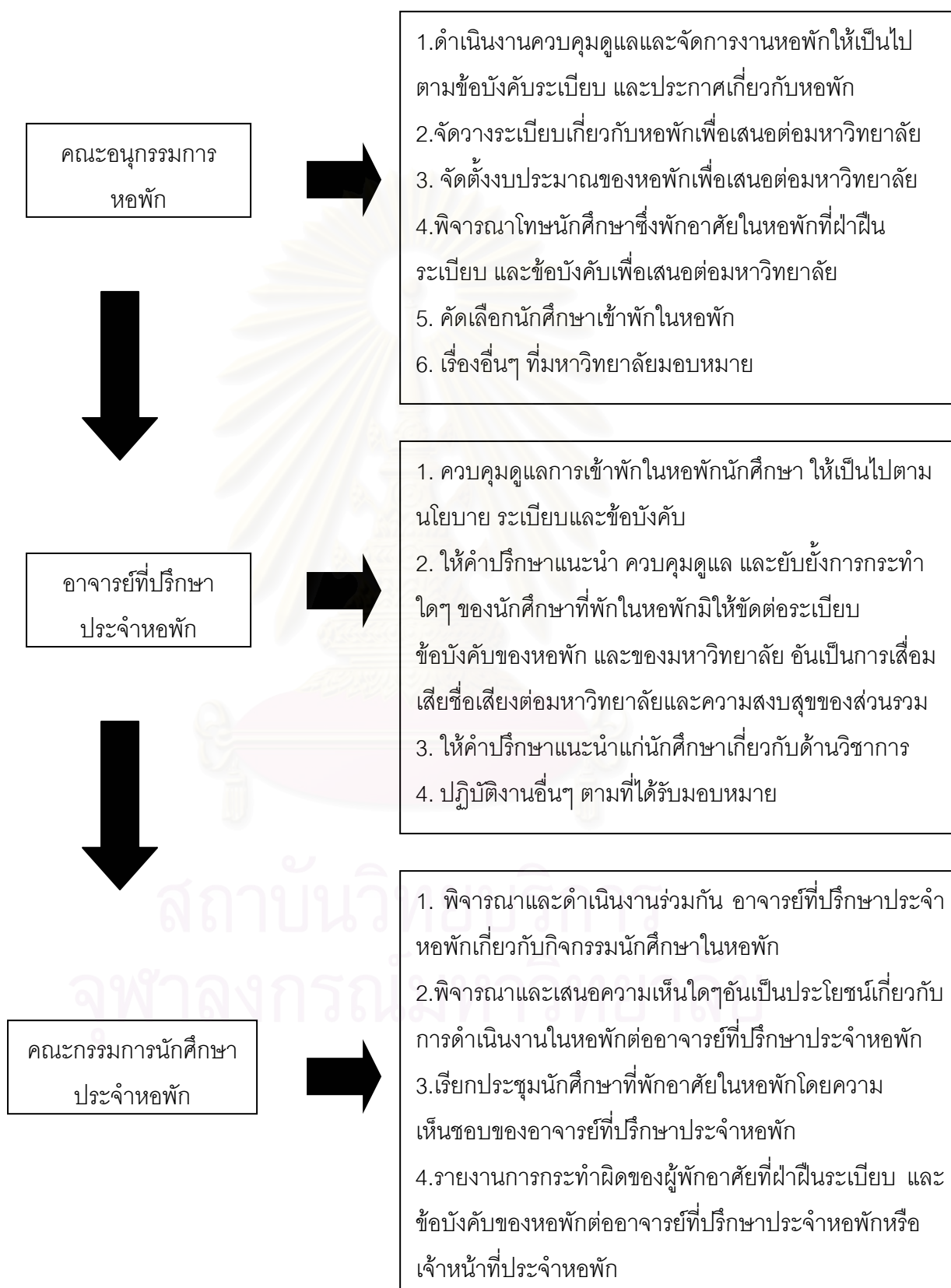

การใช้ชีวิตในหอพัก

การขอเข้าพักในหอพัก

นักศึกษาที่พักในหอพักของมหาวิทยาลัย ต้องปฏิบัติตามกฎระเบียบ ที่กำหนด โดยการยื่นคำร้องขออยู่หอพัก ตามวันและเวลาที่กองกิจการนักศึกษาประกาศไว้ โดยนักศึกษาที่ยื่นคำร้องขออยู่หอพักในแต่ละปีการศึกษา ต้องตรวจสอบรายชื่อ เมื่อว่าตัวเองได้รับสิทธิ์อยู่หอพัก จะต้องมาเลือกห้องพัก ตามวัน และเวลาที่กองกิจการนักศึกษาประกาศ นักศึกษาที่เข้าห้องพักคนแรก ต้องตรวจสอบวัสดุครุภัณฑ์ในห้องพักว่าครบถ้วนตามใบเซ็นรับวัสดุครุภัณฑ์ในห้องพักหรือไม่

สำหรับนักศึกษาที่ประสงค์จะย้ายห้องพัก จะกระทำได้เมื่อนักศึกษาผู้นั้นมีสิทธิ์พักอยู่ในหอพัก ห้องใดห้องหนึ่งแล้ว และให้ดำเนินการ โดยเขียนคำร้องขออนุญาตต่อ รองอธิการบดีฝ่ายกิจการนักศึกษา พร้อมทั้งชี้แจงเหตุผลและความจำเป็น โดยยื่นคำร้องฯ ต่อเจ้าหน้าที่ประจำหอพักนั้นๆ และนักศึกษาจะย้ายห้องพักได้ เมื่อ ได้รับอนุญาตจากรองอธิการบดี ฝ่ายกิจการนักศึกษา ส่วนนักศึกษาที่ประสงค์จะพักแทรก จะกระทำได้เมื่อเจ้าของห้องพักนั้นๆ ได้รายงานตัวเข้าหอพักครบตามประเภทของห้องพักแล้ว และให้ดำเนินการ โดยเขียนคำร้องขออนุญาตต่อ รองอธิการบดีฝ่ายกิจการนักศึกษา พร้อมทั้งให้เจ้าของห้องพักเซ็นยินยอม โดยยื่นคำร้องฯ ที่เจ้าหน้าที่ประจำหอพักนั้นๆ

การปฏิบัติตนในการอยู่หอพัก

สำหรับนักศึกษาหญิง หอพักเปิด เวลา 06.00 น. และปิด เวลา 22.30 น. ในวันอาทิตย์-วันพฤหัสบดี และปิดเวลา 23.20 น. ในวันศุกร์-วันเสาร์ นักศึกษาคนใดที่เข้าหอพักหลังหอพักปิด จะต้องเซ็นชื่อลงในแบบฟอร์มเข้าหอพักหลังกำหนด การทำกิจกรรมต่างๆ ในกรณีที่ทราบล่วงหน้าว่ากิจกรรมนั้นเลิกเกินเวลาที่หอพักปิดให้ผู้รับผิดชอบกิจกรรมนั้นๆ เขียนคำร้องขอเข้าหอพักหลังกำหนด ที่หน่วยหอพักนักศึกษา ส่วนกรณีที่ไม่ทราบล่วงหน้าให้ผู้รับผิดชอบกิจกรรมนั้นๆ เขียนคำร้องขอเข้าพักหลังกำหนดยื่นก่อนหลัง

การนำเครื่องไฟฟ้ามาใช้ในหอพัก

นักศึกษาที่นำเครื่องไฟฟ้าต่อไปนี้มาใช้จะต้องแจ้งให้เจ้าหน้าที่ประจำหอพักทราบ ได้แก่ พัดลม เตารีด วิทยุ หม้อหุงข้าวไฟฟ้า และกาต้มน้ำ โดยนักศึกษาที่นำเครื่องไฟฟ้าต่อไปนี้มาใช้จะต้องชำระค่าไฟฟ้า ดังนี้

1. เครื่องคอมพิวเตอร์ ภาคการศึกษาละ 200 บาท/เครื่อง
2. เครื่องรับโทรทัศน์ ภาคการศึกษาละ 100 บาท/เครื่อง
3. วิทยุสเตอริโอ ตั้งแต่ 30 - 220 วัตต์ ภาคการศึกษาละ 200 บาท/เครื่อง

มารยาทและความประพฤติในขณะที่อยู่หอพัก

1. ปฏิบัติตามระเบียบหรือข้อบังคับของมหาวิทยาลัยศิลปากรว่าด้วยหอพักนักศึกษา พ.ศ. 2534 ทุกประการ

2. รักษามารยาทไม่ให้เป็นที่น่ารำคาญ หรือรบกวนผู้อื่น

3. แต่งกายสุภาพ และเหมาะสมตามกาลเทศะ

4. ใช้คำพูดที่สุภาพและเหมาะสมกับเป็นนักศึกษาของมหาวิทยาลัยศิลปากร

5. ไม่เข้าห้องพักของผู้อื่นขณะที่เจ้าของห้องไม่อยู่

6. ไม่จัดงานรื่นเริง หรือสังสรรค์ใดๆ ในห้องพักโดยไม่ได้รับอนุญาต

7. ไม่ถอดถอน ดัดแปลง หรือ ต่อเติมห้องพักหรือวัสดุครุภัณฑ์ที่ใช้ประจำหอพัก และห้องพักหรือโยกย้ายวัสดุครุภัณฑ์ดังกล่าว

8. ไม่นำสัตว์เข้ามาเลี้ยงในบริเวณหอพัก

9. ไม่ลักทรัพย์ของผู้อื่น

10. ไม่ก่อการทะเลาะวิวาทในหอพัก หรือกระทำการใดๆ อันเป็นการก่อกวนความสงบสุขในหอพัก

11. ไม่จัดกิจกรรมรับน้องใหม่หรือประชุมเชียร์ในหอพักโดยมิได้รับอนุญาต

12. ไม่เล่นการพนัน

13. นักศึกษาที่นำเครื่องไฟฟ้ามาใช้จะต้องปฏิบัติตามที่กำหนดไว้

สิ่งต้องห้ามนำเข้าหอพัก

1. เครื่องดื่มที่มีแอลกอฮอล์ทุกชนิด

2. ยาเสพติด

3. อาวุธทุกชนิด

บทลงโทษ

นักศึกษาที่กระทำการฝ่าฝืนข้อบังคับนี้ ให้คณะกรรมการหอพักพิจารณาโทษดังต่อไปนี้

1. ตักเตือนด้วยวาจา

2. ตักเตือนเป็นลายลักษณ์อักษร

3. ภาคทัณฑ์

4. ให้ออกจากหอพักโดยมีกำหนดเวลา

3.1.2 ที่พักอาศัยและการจัดการที่พักอาศัยของมหาวิทยาลัยราชภัฏนครปฐม

มหาวิทยาลัยราชภัฏนครปฐม เริ่มก่อตั้งขึ้นในปีพุทธศักราช 2479 มีเนื้อที่ 165 ไร่ 3 งาน 75 ตารางวา มีคณะวิชาและอาคารต่าง ๆ ของมหาวิทยาลัยดังนี้

ภาพที่ 3.5 แสดงที่ตั้ง มหาวิทยาลัยราชภัฏนครปฐม



สถาบันวิทยบริการ
จุฬาลงกรณ์มหาวิทยาลัย

ภาพที่ 3.6 แสดงพื้นที่ มหาวิทยาลัยราชภัฏนครปฐม

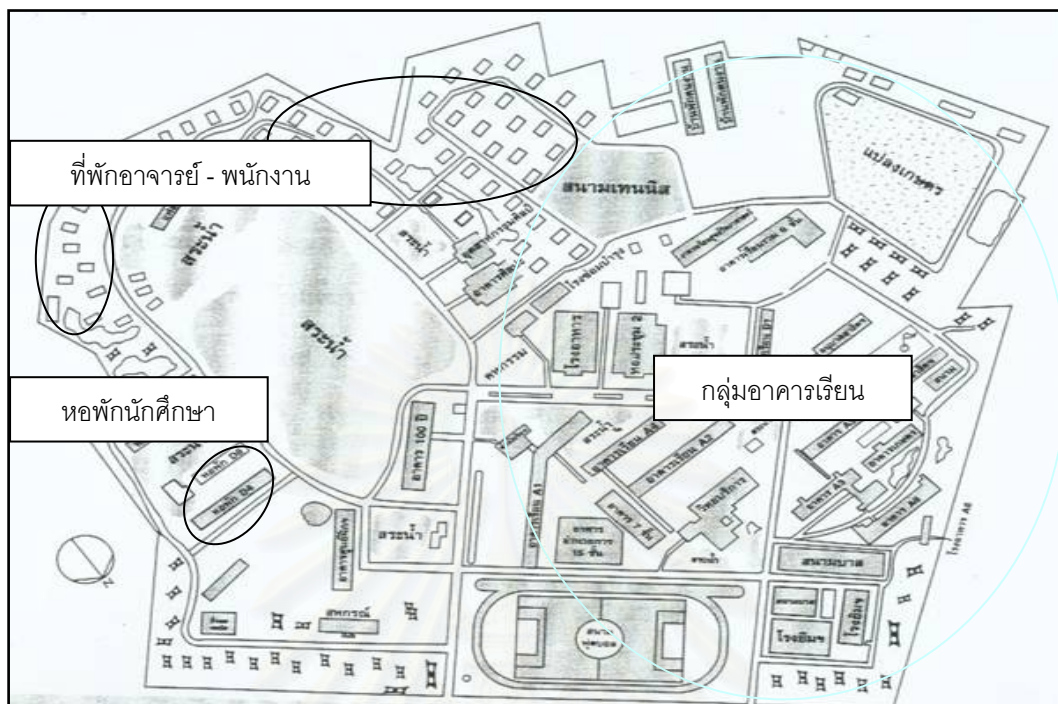

มหาวิทยาลัยราชภัฏนครปฐม มีหอพักนักศึกษาหญิง เพื่ออำนวยความสะดวกให้แก่ นักศึกษา และเป็นการฝึกฝนให้นักศึกษาได้เรียนรู้การใช้ชีวิตอยู่ร่วมกันอย่างมีความรับผิดชอบ หอพักเป็นภาระงานของ กองกิจการนักศึกษามหาวิทยาลัยราชภัฏนครปฐม มีรองอธิการบดีฝ่าย กิจการนักศึกษา เป็นผู้ดูแลรับผิดชอบ มีหอพักนักศึกษาหญิง ทั้งหมด 2 อาคาร คือหอพัก D4 และ หอพัก D8 โดยอาคารหอพักได้ดัดแปลงมาจาก อาคารเรียนจำนวน 2 อาคาร อาคารละ 3 ชั้น ใช้ พื้นที่ชั้น 2 และ 3 เป็นโรงนอนรวมมีตู้เสื้อผ้าแบ่งเป็นช่องๆ สามารถรับนักศึกษาได้ประมาณ 200 คน

สถาบันวิทยบริการ
จุฬาลงกรณ์มหาวิทยาลัย

ภาพที่ 3.7 แสดงห้องพักของนักศึกษามหาวิทยาลัยราชภัฏนครปฐม



สถาบันวิทยบริการ
จุฬาลงกรณ์มหาวิทยาลัย

ภาพที่ 3.8 แสดงสภาพภายในของหอพักนักศึกษาสามมหาวิทยาลัยราชภัฏนครปฐม

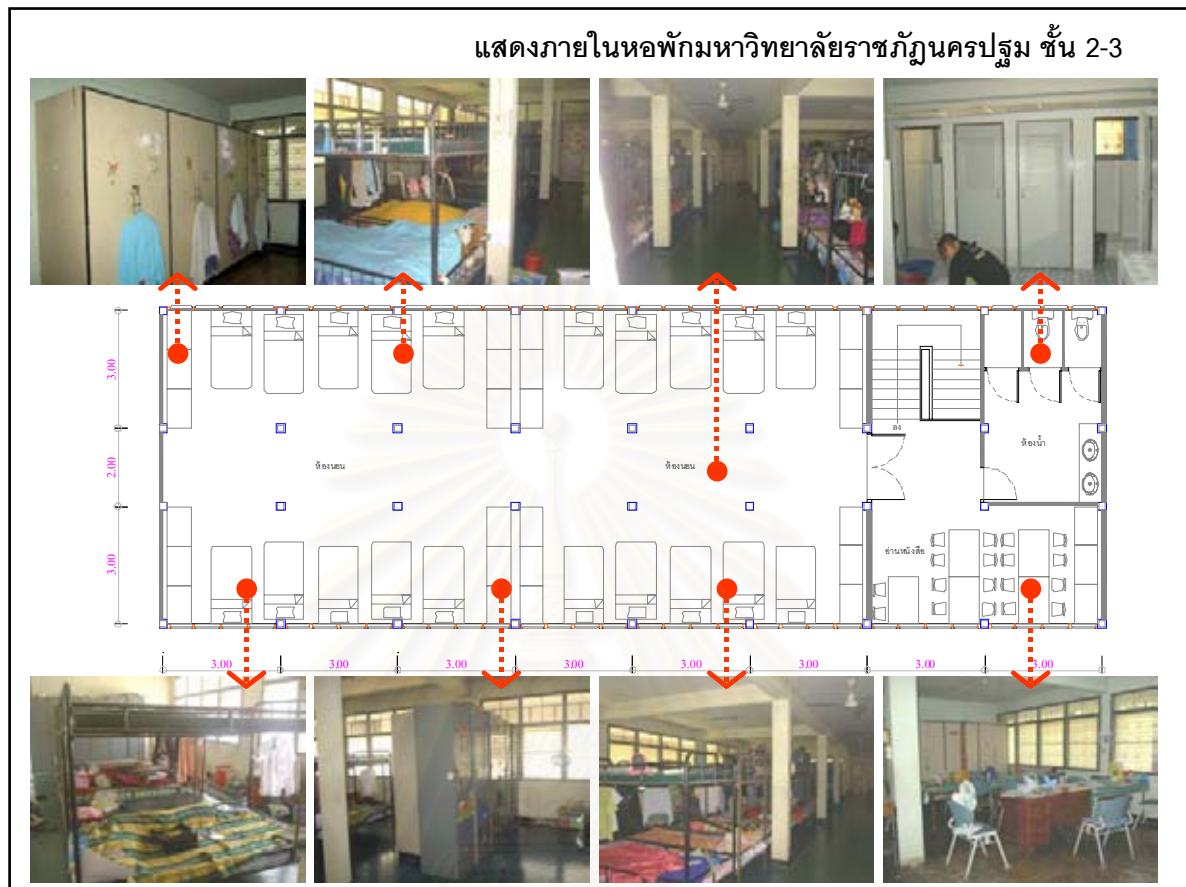

การใช้ชีวิตในหอพัก

การเข้าอยู่หอพัก

นักศึกษาต้องยื่นใบสมัครขอเข้าอยู่หอพักสถาบันราชภัฏนครปฐม โดยได้รับความเห็นชอบจากผู้ปกครอง และต้องชำระเงินค่าบำรุงหอพักภาคเรียนละ 700 บาท ค่าประกันของเสียหายหอพัก 100 บาท และค่ากิจกรรมหอพักปีละ 100 บาท

การออกจากหอพัก

นักศึกษาจะสามารถออกจากหอพักได้เมื่อ นักศึกษายื่นใบคำร้องขอลาออกจากหอพักถึงหัวหน้าฝ่ายหอพัก โดยผู้ปกครองอนุญาต ให้ลาออกได้ หรือในกรณีที่นักศึกษาไม่สามารถปฏิบัติตามระเบียบของหอพักได้ อาจารย์ หรือผู้ดูแลหอพักมีสิทธิ์ให้นักศึกษาออกจากหอพักได้ทันที โดยสถาบันฯ จะแจ้งให้ผู้ปกครองมารับทราบ

ข้อปฏิบัติของนักศึกษาหอพัก

1. ห้ามส่งเสียงดังหรือการกระทำที่ผู้อื่นได้รับความรำคาญ หรือทำความเสื่อมเสียมาสู่สถาบัน
2. ห้ามเล่นการพนันและเสพของมีเงินเมา

3. ห้ามนำบุคคลภายนอกเข้าพักในหอพัก ยกเว้นได้รับอนุญาตจากอาจารย์ประจำหอพัก
 4. ห้ามนำอาวุธใดๆ เข้าไปในหอพัก
 5. ห้ามนำของมีค่า เช่น สร้อยคอ แหวน เก็บไว้ที่ตัวหรือหอพัก
 6. ห้ามจุดเทียน ตะเกียงหรือจุดไฟไว้ในหอพัก อันอาจเป็นสาเหตุทำให้เกิดเพลิงไหม้
 7. ห้ามใช้อุปกรณ์ไฟฟ้าทุกชนิดในหอพัก ยกเว้นได้รับอนุญาตจากอาจารย์ประจำหอพัก
 8. ต้องช่วยกันดูแลรักษาความสะอาดหอพักและบริเวณรอบๆ หอพัก
 9. ต้องแต่งกายให้สุภาพเหมาะสม
 10. ต้องช่วยเหลือในกิจกรรมของสถาบันฯ ตามสมควร
 11. ต้องช่วยดูแลรักษาทรัพย์สินของสถาบันฯ หากทำให้ทรัพย์สินของสถาบันฯ เสียหาย จะต้องชดเชยตามมูลค่าที่เสียหายนั้น
 12. ต้องปฏิบัติตามกิจกรรมต่างๆ ตามที่คณะกรรมการหอพักกำหนดขึ้น
- กำหนดการเปิด- ปิด และการเข้าหอพัก
1. เปิดหอพัก เวลา 08.00 น.และ 20.00 น.
 2. เปิดหอพักเวลา 15.00 น.
 3. แยกผู้มาเยี่ยมเยียนนักศึกษาจะอยู่ในบริเวณหอพักได้ไม่เกินเวลา 19.00 น.
- การกลับบ้านของนักศึกษาหอพัก
1. ต้องขออนุญาตจากอาจารย์หอพักและเซ็นชื่อในสมุดประจำหอพักด้วย
 2. ต้องกลับเข้าหอพักภายในเวลา 18.00 น. ของวันสุดท้ายของวันหยุด
- บทลงโทษนักศึกษาที่ฝ่าฝืนแนวปฏิบัติของนักศึกษาหอพัก
1. นักศึกษาที่ฝ่าฝืนหากเป็นความผิดไม่รุนแรงอาจารย์ประจำหอพักและคณะกรรมการประจำหอพัก จะทำการลงโทษ โดยการตักเตือน หรือให้ทำงานตามที่ได้รับมอบหมายหรืออื่นๆ ตามที่เห็นสมควร
 2. หากความผิด เกิดขึ้นเสมอๆ อาจารย์ประจำหอพักจะแจ้งให้ผู้ปกครองทราบและพิจารณาให้ออกจากหอพัก และหากความผิดนั้นขึ้นเป็นการฝ่าฝืนระเบียบของสถาบัน อาจารย์ประจำหอพักจะเสนอให้สถาบัน ทำการสอบสวน เพื่อพิจารณาลงโทษตามระเบียบของสถาบัน

3.2 ที่พักอาศัยและการจัดการที่พักอาศัยของเอกชน

ที่พักอาศัยของเอกชน บริเวณมหาวิทยาลัยศิลปากร และมหาวิทยาลัยราชภัฏนครปฐม เกือบทั้งหมดจะกระจาย อยู่บริเวณด้านหน้าของมหาวิทยาลัย จากการสำรวจพบที่พักอาศัยที่จดทะเบียนเป็นหอพักบริเวณมหาวิทยาลัยศิลปากรจำนวน 47 แห่ง และบริเวณมหาวิทยาลัยราชภัฏนครปฐม 27 แห่ง โดยที่พักของเอกชน จะสามารถแบ่งที่พักอาศัยได้เป็น 2 รูปแบบ คือ หอพักและบ้านเช่า /ทาวเฮาส์ โดยที่พักอาศัยประเภทหอพักของเอกชน จะมีหอพักรวมเพิ่มขึ้นอีก 1 ประเภทนอกเหนือ ไปจากหอพักชายและหอพักหญิง โดยหอพักรวมจะเป็นที่พักอาศัยที่มีนักศึกษาชายและหญิงพักอาศัยรวมกัน สามารถแบ่งได้เป็น 3 ลักษณะ คือ

1. หอพักรวมที่นักศึกษาชายและหญิงพักอาศัยคนละอาคารกันแต่อยู่ในบริเวณพื้นที่เดียวกัน
2. หอพักรวมที่นักศึกษาชายและหญิงพักอาศัยรวมในอาคารเดียวกัน โดยมีการแบ่งชั้นหรือใช้ทางเข้าออก คนละทาง สำหรับแยกนักศึกษาชายและหญิง
3. หอพักรวมที่นักศึกษาชายและหญิงพักอาศัยรวมในอาคารเดียวกัน โดยไม่มีการแบ่งเพศ

จากสภาพทางกายภาพจะสามารถแบ่งที่พักของเอกชนได้เป็น 2 ประเภทใหญ่ๆ คือ

1. ที่พักรุ่นเก่า (ห้องน้ำรวม)

ที่พักในลักษณะนี้จะเป็นอาคาร 2 ชั้น เป็นไม้ทั้งหลัง หรือ ครึ่งตึกครึ่งไม้ มีจำนวนห้องไม่มาก ประมาณ 10 -30 ห้อง/ หลัง มักจะสร้างขึ้นในเวลาไล่เลี่ยกัน คือ ก่อน พ.ศ. 2520 มีที่ตั้งอยู่ในรัศมีประมาณ 500 เมตร จากสถานศึกษา บางแห่งจะมีเฟอร์นิเจอร์ที่จำเป็น เช่น ตู้ เตียง และโต๊ะให้ บางแห่งอาจมีให้เฉพาะเตียง และบางแห่งจะเป็นเพียงห้องว่างๆ ซึ่งจำนวนของเฟอร์นิเจอร์จะมีความสัมพันธ์กับราคาที่พัก ซึ่งนักศึกษาจะเสียค่าใช้จ่ายประมาณ 700 -1000 บาท/เดือน หอพักรุ่นนี้ทั้งหมดจะเป็นห้องน้ำรวม มีกฎระเบียบเข้มงวด โดยเฉพาะเรื่องของการปฏิบัติตัวของนักศึกษา การเปิด-ปิดที่เป็นเวลา ซึ่งเป็นข้อจำกัดที่สำคัญในการเลือกพักอาศัยของนักศึกษา ในปัจจุบันจะพบหอพักในลักษณะนี้น้อยลง อันเนื่องมาจากการเกิดขึ้นของหอพักใหม่ๆ ที่เน้นความสะดวกสบายและความเป็นอิสระมาเป็นจุดขาย ทำให้ที่พักรุ่นเก่ามีจำนวนผู้เข้าพักลดลง โดยขณะนี้พบที่พักลักษณะนี้ที่มหาวิทยาลัยราชภัฏนครปฐมมากกว่ามหาวิทยาลัยศิลปากร

2. ที่พักรุ่นใหม่ (มีห้องน้ำตามแต่ละห้องพัก)

ที่พักลักษณะนี้จะเป็นอาคารคอนกรีต ส่วนใหญ่จะมีตั้งแต่ 3 ชั้นขึ้นไป มีจำนวนห้องที่แตกต่างกัน คือ ตั้งแต่ 30 – 200 ห้อง / หลัง ส่วนหนึ่งจะเป็นหอพักเดิมที่มีการปรับปรุงใหม่ หอพักประเภทนี้ จะเกิดขึ้นเป็นจำนวนมากตั้งแต่ปี พ.ศ. 2542 อันเนื่องมาจากทางมหาวิทยาลัย

มีจำนวนนักศึกษาที่เพิ่มสูงขึ้น จึงทำให้ความต้องการด้านที่พักสูงขึ้นตาม หอพักมีที่ตั้งอยู่ในรัศมีประมาณ 500 เมตร - 1.5 กม. จากสถานศึกษา ส่วนใหญ่จะมีเฟอร์นิเจอร์และ สิ่งอำนวยความสะดวกต่าง ๆ ครบครัน โดยนักศึกษาจะเสียค่าใช้จ่ายประมาณ 1500 - 4000 บาท/เดือน หอพักรุ่นนี้ทั้งหมดจะมีห้องน้ำในตัว เน้นความสะดวกสบายและความเป็นอิสระ สามารถเข้าออกได้ตลอดเวลา ซึ่งเป็นปัจจัยสำคัญในการเลือกที่พัก

ตารางที่ 3.6 แสดงรายชื่อที่พักอาศัยของเอกชนที่เปิดดำเนินการในลักษณะหอพักบริเวณมหาวิทยาลัยศิลปากร

	รายชื่อหอพัก		รายชื่อหอพัก
1	หอพักชายสินชัยแมนชั่น	25	หอพักหญิง เจ เค เฟลส
2	หอพักหญิงสินชัยแมนชั่น	26	หอพักชายบัณฑิตแก้ว
3	หอพักชายวินแมนชั่น	27	หอพักหญิงราชมรรคาแมนชั่น
4	หอพักหญิงวินแมนชั่น	28	หอพักชายบ้านไทย
5	หอพักสตรีระพีพรรณแมนชั่น	29	หอพักหญิงบ้านไทย
6	หอพักชาย เจ เค อพาร์ทเมนท์	30	หอพักสตรีสนามจันทร์แมนชั่น
7	หอพักหญิงร้านข้าวสาร	31	หอพักชายอินไวท์
8	หอพักหญิงกมลรัตน์	32	หอพักหญิงอินไวท์
9	หอพักหญิงอนงค์	33	หอพักชายนันทกา 1
10	หอพักหญิงบ้านกนกวรรณ	34	หอพักหญิงลิ้มฮักไถ่คอร์ท 1
11	หอพักชายธวัช	35	หอพักหญิงนันทกาแมนชั่น
12	หอพักสตรีวินดี	36	หอพักหญิงนิยมไทยแมนชั่น
13	หอพักชายบัวแสงจันทร์อพาร์ทเมนท์	37	หอพักหญิงเวศย์วุฒิม์เฟลส
14	หอพักชายบัวแสงจันทร์อพาร์ทเมนท์	38	หอพักชายบ้านจันทร์ศิลป์
15	หอพักหญิงบ้านสงวนพันธุ์	39	หอพักหญิงบ้านจันทร์ศิลป์
16	หอพักหญิงจิตปราณี	40	หอพักชายพงษ์วิกร
17	หอพักสตรีจิตรา	41	หอพักหญิงสุภาพร 1
18	หอพักสตรี บี พี เอ็น แมนชั่น	42	หอพักหญิงสุภาพร 2
19	หอพักชายนครปฐมแมนชั่น	43	หอพักหญิงชยาภรณ์แมนชั่น
20	หอพักหญิงนครปฐมแมนชั่น	44	หอพักสตรีไฟกัส
21	หอพักชายพรุ่งโรจน์	45	หอพักสตรีบ้านอุบลวรรณ
22	หอพักชายลิ้มฮักไถ่คอร์ท 2	46	หอพักหญิงอาจารย์วีวรรณ
23	หอพักหญิงลิ้มฮักไถ่คอร์ท 2	47	หอพักหญิงสนามจันทร์คอร์ท
24	หอพักชาย เจ เค เฟลส		

ที่มา : สำนักงานพัฒนาและสวัสดิการสังคม จังหวัดนครปฐม, 2547 และการลงพื้นที่สำรวจ

ตารางที่ 3.7 แสดงรายชื่อที่พักอาศัยของเอกชนที่เปิดดำเนินการในลักษณะห้องพักบริเวณมหาวิทยาลัยราชภัฏนครปฐม

	รายชื่อห้องพัก		รายชื่อห้องพัก
1	ห้องพักสตรีใจดวง	15	ห้องพักสตรีบ้านรุ่งโรจน์
2	ห้องพักสตรีประสพชัย	16	ห้องพักชายรุ่งจิต เอ
3	ห้องพักสตรีสุกัญญา	17	ห้องพักสตรีบ้านทิวถนนอม
4	ห้องพักหญิงน้ำทิพย์	18	ห้องพักหญิงชมพูนุที
5	ห้องพักชายครูแดง	19	ห้องพักชายหญิงรุ่งจิต
6	ห้องพักชายอัญชลี	20	ห้องพักสตรีห้องอม
7	ห้องพักหญิงบ้านมณีลักษณ์	21	ห้องพักสตรีปรัชญา
8	ห้องพักสตรีอาจารย์ทัศนีย์	22	ห้องพักสตรี เอส.เอช.พี. กริป จำกัด
9	ห้องพักสตรีพี อาร์	23	ห้องพักชายนภาพรแมนชั่น
10	ห้องพักหญิงพฤษพิงศ์	24	ห้องพักหญิงพีแก้ว
11	ห้องพักหญิงเบญจา	25	ห้องพักหญิงบ้านไอลิม
12	ห้องพักหญิงบ้านลานทอง	26	ห้องพักชายลุงจินต์
13	ห้องพักสตรีทิพย์	27	ห้องพักชายป่าหววน
14	ห้องพักสตรีต้องตาม		

ที่มา : สำนักงานพัฒนาและสวัสดิการสังคม จังหวัดนครปฐม, 2547 และการลงพื้นที่สำรวจ

สถาบันวิทยบริการ
จุฬาลงกรณ์มหาวิทยาลัย

ภาพที่ 3.9 แสดงที่พักอาศัยของเอกชนที่เปิดดำเนินการในลักษณะหอพักบริเวณมหาวิทยาลัย
ศิลปากร และ มหาวิทยาลัยราชภัฏนครปฐม

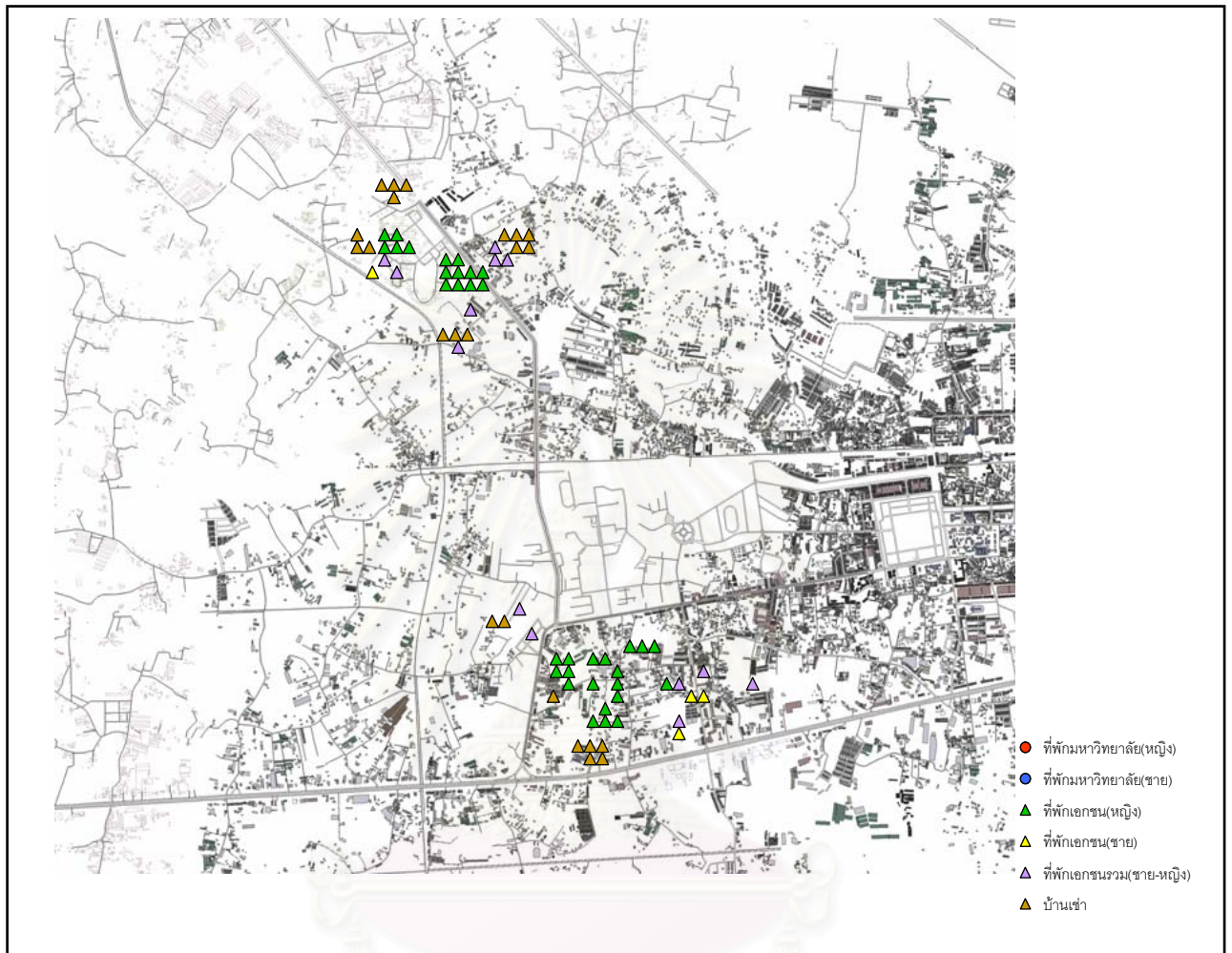

สถาบันวิทยบริการ
จุฬาลงกรณ์มหาวิทยาลัย

ภาพที่ 3.10 แสดงที่พักอาศัยของเอกชนที่พบในเขตเมืองนครปฐม



บทที่ 4

วิธีดำเนินการวิจัย

การวิจัยครั้งนี้เป็นการวิจัยเชิงสำรวจ (Survey Research) โดยมีวัตถุประสงค์เพื่อการศึกษาสภาพการอยู่อาศัยและสภาพสังคมของนักศึกษาในเขตเมืองนครปฐม โดยมีขั้นตอนการดำเนินงานเป็น 3 ส่วนหลักๆ ดังนี้

- 4.1 การศึกษาจากแนวคิด ทฤษฎีและงานวิจัยที่เกี่ยวข้อง
 - 4.2 การศึกษาโดยการสังเกต
 - 4.3 การศึกษาโดยแบบสอบถาม
- โดยมีรายละเอียดในการดำเนินการวิจัย ดังนี้

4.1 การศึกษาจากแนวคิด ทฤษฎีและงานวิจัยที่เกี่ยวข้อง

เป็นการศึกษาเพื่อให้ทราบข้อมูลเบื้องต้นซึ่งเป็นข้อเท็จจริง แนวความคิด ทฤษฎีและการศึกษาที่เกี่ยวข้องกับการวิจัย ซึ่งได้จากการศึกษาดำรง งานวิจัย บทความและเอกสาร เพื่อนำมาใช้เป็นข้อมูลพื้นฐานในการกำหนดตัวแปร ประเด็นในการศึกษาและวิเคราะห์ผลข้อมูลที่ได้จากการสำรวจ การสังเกต การสัมภาษณ์และ แบบสอบถาม โดยประเด็นหลักที่ผู้วิจัยได้ทำการศึกษา (ดูรายละเอียดในบทที่ 2) ได้แก่

1. แนวความคิดเกี่ยวกับที่พักอาศัยของนักศึกษา
2. แนวความคิดเกี่ยวกับวิธีการจัดการที่พักอาศัยของนักศึกษา
3. แนวความคิดเกี่ยวกับนักศึกษา
4. งานวิจัยที่เกี่ยวข้องกับที่พักอาศัยของนักศึกษา

4.2 การศึกษาโดยการสังเกต

เป็นการศึกษาเพื่อทราบสภาพและลักษณะโดยทั่วไป รวมทั้งสภาพแวดล้อมโดยรอบของที่พักอาศัย รวมทั้งการอยู่อาศัยและสภาพทางสังคมของนักศึกษาในเขตเมืองนครปฐม โดยผู้วิจัยใช้วิธีการสังเกต การวัดขนาด จดบันทึก และการถ่ายภาพ

ในการสังเกตสภาพห้องพักของนักศึกษานั้น ผู้วิจัยได้ทำการขออนุญาตจากเจ้าของห้องพักก่อน โดยสังเกตในเรื่อง ลักษณะของห้องพัก การใช้พื้นที่ การจัดส่วนใช้สอยต่างๆให้เหมาะสมกับสภาพการพักอาศัย ในการสังเกต 1 ห้องใช้เวลาประมาณ 20 นาที โดยในส่วนของห้องพักหญิงและห้องพักบางแห่งที่ผู้วิจัยไม่สามารถเข้าไปสังเกตลักษณะภายในได้ ผู้วิจัยได้ดำเนินการโดยใช้วิธี ระบุสิ่งที่ต้องการให้ผู้ช่วยวิจัยซึ่งเป็นนักศึกษาหญิง หรือเป็นนักศึกษาที่พัก

อาศัยในที่พักแห่งนั้นทราบ และให้ผู้ช่วยวิจัย เป็นผู้สังเกต และบันทึกภาพ หลังจากนั้นผู้วิจัยจะทำการซักถามและสัมภาษณ์ผู้ช่วยวิจัยเพิ่มเติม

4.3 การศึกษาโดยใช้แบบสอบถามและการสัมภาษณ์

การศึกษาครั้งนี้มีกลุ่มเป้าหมายเป็นนักศึกษา เพื่อต้องการทราบถึงข้อมูลด้านเศรษฐกิจ สังคม กิจวัตรการดำเนินชีวิตประจำวัน การใช้พื้นที่ภายในห้องพัก สภาพปัญหาในการอยู่อาศัยและสภาพทางสังคมที่เกิดขึ้นจากการพักอาศัยร่วมกัน ของนักศึกษา ทั้งที่พักอาศัยในที่พักของมหาวิทยาลัยและที่พักเอกชน ซึ่งเป็นกลุ่มคนที่มีจำนวนมากและมีความหลากหลาย ผู้วิจัยจึงใช้แบบสอบถามและการสัมภาษณ์ประกอบกันในการเก็บข้อมูล โดยมีเครื่องมือในการเก็บข้อมูล คือ แบบสอบถามอย่างมีโครงสร้าง ผลที่ได้จากการศึกษาจะรวบรวมและประมวลผลเป็นข้อเสนอแนะในการจัดการด้านที่อยู่อาศัยสำหรับนักศึกษา ในการสร้างแบบสอบถามอย่างมีโครงสร้าง มีขั้นตอนในการดำเนินงาน ดังนี้

4.3.1 การศึกษาข้อมูลเบื้องต้น โดยมีวัตถุประสงค์เพื่อเป็นการกำหนดแนวทาง ขอบเขต และวางแผนการวิจัย แบ่งออกเป็น 3 ส่วน ได้แก่

4.3.1.1 การศึกษาข้อมูลเบื้องต้นจากแนวคิด ทฤษฎี งานวิจัยที่เกี่ยวข้อง และข้อมูลด้านกลุ่มประชากร

4.3.1.2 การขอข้อมูลเพิ่มเติมจากเจ้าหน้าที่ผู้ดูแลอาคารที่พักนักศึกษาของมหาวิทยาลัยศิลปากรและมหาวิทยาลัยราชภัฏนครปฐม เพื่อขอคำแนะนำเกี่ยวกับการเข้าไปศึกษาสภาพทั่วไปและกลุ่มประชากร โดยได้รับความช่วยเหลือในการติดต่อประสานงาน โดยการประกาศขอความร่วมมือ กับนักศึกษาในอาคารเพื่อให้ข้อมูลกับผู้วิจัย โดยได้รับคำแนะนำเบื้องต้น ในเรื่องของสภาพการอยู่อาศัยโดยทั่วไป และให้ข้อมูลกลุ่มประชากร สภาพปัญหาทางสภาพปัญหาทางกายภาพ ปัญหาด้านการจัดการ และปัญหาด้านอื่นๆ ที่เกิดขึ้น นอกจากนี้ยังได้แนะนำเจ้าหน้าที่ประจำหอพัก ผู้คอยให้ความช่วยเหลือและประสานงานขณะอยู่ที่อาคารหอพักนักศึกษา

4.3.1.3 สัมภาษณ์แบบกึ่งโครงสร้างโดยทั่วไปของอาคารที่พักอาศัยของนักศึกษายาวพื้นที่ภายในห้องพัก และสภาพทั่วไปด้านเศรษฐกิจ สังคมของนักศึกษา โดยการเดินสำรวจภายใน สังเกต วัดขนาดและถ่ายภาพอาคาร (กรณีของอาคารหอพักหญิงผู้วิจัยได้อธิบายวิธีดำเนินการไปแล้วในข้างต้น) และสัมภาษณ์นักศึกษาที่พักอาศัยในหอพัก ที่พบโดยบังเอิญเกี่ยวกับประเด็นที่ได้ศึกษาจากทฤษฎีและงานวิจัย โดยผู้วิจัยได้เข้าไปสัมภาษณ์และสังเกตภายในห้องพัก

จากการศึกษาข้อมูลเบื้องต้นดังกล่าว ผู้วิจัยได้ใช้เป็นข้อมูลในการสร้างแบบสอบถาม และวางแผนการวิจัยต่อไป

4.3.2 การสร้างแบบสอบถาม จากการศึกษาค้นคว้าเบื้องต้นจากแนวคิด ทฤษฎี งานวิจัย การสำรวจสภาพทั่วไปของนักศึกษาและที่พักออาศัย ผู้วิจัยได้ดำเนินการสร้างชุดคำถามเพื่อที่จะ ทราบข้อมูลในด้านต่างๆ ตามวัตถุประสงค์การวิจัย โดยแบ่งประเภทของข้อคำถาม ดังนี้

4.3.2.1 คำถามที่เป็นข้อคำถามปลายปิด (Close Questions) เป็นคำถามที่มี จุดมุ่งหมายแน่นอน และจัดเตรียมไว้ให้ผู้ตอบแบบสอบถามเลือกคำตอบตามที่ผู้ตอบ แบบสอบถามให้ข้อมูล โดยกลุ่มตัวอย่างจะเลือกตอบตามที่แบบให้ข้อมูล โดยแต่ละคำถามจะ กำหนดให้เลือกคำตอบได้หลายคำตอบ ทั้งนี้แล้วแต่สถานการณ์ของคำถามนั้นๆ และสนองตอบ ต่อวัตถุประสงค์ของการวิจัย

4.3.2.2 คำถามปลายเปิด (Open Questions) มีจุดมุ่งหมายให้กลุ่มตัวอย่าง เสนอแนะเกี่ยวกับที่อยู่อาศัยที่กลุ่มตัวอย่างต้องการบอกหรือเสนอแนะ ซึ่งยังสามารถสะท้อนถึง ปัญหาของสภาพที่อยู่อาศัยในปัจจุบัน เพื่อเสนอแนวทางในการพัฒนาที่อยู่อาศัยสำหรับ นักศึกษาต่อไป

4.3.2.3 คำถามที่ให้ค่าคะแนน (Rating Scale) มีจุดมุ่งหมายเพื่อให้กลุ่ม ตัวอย่าง แสดงความคิดเห็นเกี่ยวกับประเด็นต่างๆ ว่าควรจะให้ลำดับคะแนนเท่าใด เพื่อสะท้อนถึง ปัญหาที่เกิดขึ้นจากการพักอาศัยในปัจจุบัน เพื่อเสนอแนวทางในการพัฒนาที่อยู่อาศัยสำหรับ นักศึกษาโดยคะแนนแบ่งเป็น 5 ลำดับ คือ

5	หมายถึง	มีระดับรุนแรงมากที่สุด
4	หมายถึง	มีระดับรุนแรงมาก
3	หมายถึง	มีระดับปานกลาง
2	หมายถึง	มีระดับรุนแรงน้อย
1	หมายถึง	มีระดับรุนแรงน้อยที่สุด

โครงสร้างของแบบสอบถามประกอบด้วย 4 ส่วน ได้แก่

ส่วนที่ 1 แบบสอบถามเกี่ยวกับสภาพโดยทั่วไปของนักศึกษา เป็นแนวคำถามเกี่ยวกับ ข้อมูลพื้นฐานของนักศึกษา ได้แก่ เพศ อายุ ชั้นปี คณะที่ศึกษา ภูมิลำเนา

ส่วนที่ 2 แบบสอบถามเกี่ยวกับสภาพทางเศรษฐกิจของนักศึกษา เป็นคำถามเกี่ยวกับ ข้อมูลทางเศรษฐกิจของนักศึกษา ได้แก่ อาชีพของผู้ปกครอง รายได้ของครอบครัว ราบรับและ รายจ่ายของนักศึกษา ความเพียงพอของรายได้ การกู้ยืมและภาวะหนี้สิน

ส่วนที่ 3 แบบสอบถามเกี่ยวกับสภาพการพักอาศัยของนักศึกษา เป็นคำถามเกี่ยวกับ รูปแบบการอยู่อาศัยในปัจจุบัน ได้แก่ ลักษณะที่พักอาศัยในปัจจุบัน ระยะเวลาอยู่ ค่าใช้จ่ายที่

เกี่ยวข้องกับ การพักอาศัย จำนวนผู้อยู่อาศัยร่วม รูปแบบการอยู่อาศัย การจัดการที่พักอาศัย และ สิ่งอำนวยความสะดวกต่างๆ

ส่วนที่ 4 แบบสอบถามเกี่ยวกับปัญหาที่เกิดขึ้นจากการพักอาศัย ได้แก่ ปัญหาทาง ภายภาพของที่อยู่อาศัย ปัญหาทางสังคมและพฤติกรรมของนักศึกษา และปัญหาด้านการจัดการที่ พักอาศัย

แบบสอบถามที่ทำขึ้น นำมาให้อาจารย์ที่ปรึกษาตรวจสอบด้านความตรงเชิงเนื้อหาและ วัตถุประสงค์ของการศึกษา และผู้วิจัยได้นำกลับมาปรับปรุงแก้ไข แล้วนำไปทำการทดสอบ Pre-Test ครั้งที่ 1 กับนักศึกษาซึ่งพักอาศัยในที่พักของมหาวิทยาลัยศิลปากรและมหาวิทยาลัย ราชภัฏนครปฐมแห่งละ 10 ชุด และที่พักอาศัยของเอกชน 10 ชุด โดยวิธีการในการตอบแจก แบบสอบถามนั้น ผู้วิจัยและผู้ช่วยนักวิจัย จะทำการสัมภาษณ์นักศึกษาในประเด็นต่างๆ ควบคู่ไป กับการแจกแบบสอบถาม ซึ่งการตอบแบบสอบถามในแบบสอบถามชุดแรกผู้วิจัยพบข้อบกพร่อง ดังนี้

1. คำถามไม่ต่อเนื่อง มีการเรียงลำดับและการจัดหมวดหมู่ของคำถามไม่ดีนัก
2. คำถามบางข้อซ้ำซ้อนและไม่ได้คำตอบที่มีนัยสำคัญ และทำให้นักศึกษาเบื่อ ที่จะตอบคำถาม
3. ใช้เวลาในการตอบแบบสอบถามนานเกินไปทำให้ผู้ตอบแบบสอบถามอึดอัด จากปัญหาในการทดสอบแบบสอบถามข้างต้น ผู้วิจัยได้ปรับปรุงแบบสอบถาม ดังนี้
 1. จัดเรียงลำดับและหมวดหมู่ของแบบสอบถามใหม่ให้มีความต่อเนื่อง
 2. ตัดคำถามบางคำถามออกที่ซ้ำซ้อนกันและเพิ่มคำถามในข้อที่ยังไม่ได้คำตอบ ที่มีนัยสำคัญ
 3. เมื่อปรับแบบสอบถามแล้วทำให้ลดระยะเวลาในการตอบแบบสอบถามลงบ้าง โดย ในกรณีที่นักศึกษายินดีและสะดวก จะมีการสังเกตภายในห้องพักและการสัมภาษณ์เพิ่มเติม

นำแบบสอบถามมาตรวจสอบแก้ไข แล้วนำไปทดสอบชั้น Pre – Test ครั้งที่ 2 กับ นักศึกษาซึ่งพักอาศัยในที่พักของมหาวิทยาลัยศิลปากรและมหาวิทยาลัยราชภัฏนครปฐมแห่งละ 10 ชุด และที่พักอาศัยของเอกชน 10 ชุดเช่นเดิม โดยการเปลี่ยนอาคารที่พักอาศัย หลังจากนั้นนำ แบบสอบถามในการ Pre – Test ครั้งที่ 2 มาปรับปรุงด้านความต่อเนื่องของคำถาม ให้อาจารย์ที่ ปรึกษาช่วยตรวจสอบความถูกต้องเป็นขั้นสุดท้ายและทำการจัดพิมพ์แบบสอบถามจริง

4.3.3 ประชากร ประชากรที่ใช้ในการศึกษา แบ่งเป็น 2 กลุ่ม คือ

ประชากรหลักที่ใช้ในการศึกษา คือ นักศึกษาระดับปริญญาศึกษา ปีการศึกษา 2547 ของมหาวิทยาลัยศิลปากรวิทยาเขตพระราชวังสนามจันทร์ และมหาวิทยาลัยราชภัฏนครปฐม ได้แก่

1. กลุ่มนักศึกษาที่พักอาศัยในที่พักอาศัยของมหาวิทยาลัยศิลปากร
 2. กลุ่มนักศึกษาที่พักอาศัยในที่พักอาศัยของเอกชน โดยรอบมหาวิทยาลัยศิลปากร
 3. กลุ่มนักศึกษาที่พักอาศัยในที่พักอาศัยของมหาวิทยาลัยราชภัฏนครปฐม
 4. กลุ่มนักศึกษาที่พักอาศัยในที่พักอาศัยของเอกชนโดยรอบมหาวิทยาลัยราชภัฏนครปฐม
- ประชากรรอง คือ เจ้าของหรือผู้ดูแลที่พักนักศึกษา ที่ดำเนินกิจการที่พักนักศึกษาระยะ
มหาวิทยาลัยศิลปากรวิทยาเขตพระราชวังสนามจันทร์ และมหาวิทยาลัยราชภัฏนครปฐม ทั้งส่วน
ของที่พักอาศัยของมหาวิทยาลัย และที่พักอาศัยของเอกชน เพื่อนำข้อมูลในส่วนนี้ไปประกอบการ
ศึกษากลุ่มประชากรหลัก

4.3.4 ขนาดตัวอย่างและการสุ่มตัวอย่าง

การกำหนดขนาดตัวอย่างของกลุ่มประชากรหลัก ทางผู้วิจัยได้ทำการศึกษาโดยคิดกลุ่ม
ประชากรหลักทั้งหมดเป็น 100% จากนั้นแบ่งกลุ่มประชากรเป็น 4 กลุ่ม คือ กลุ่มนักศึกษ
มหาวิทยาลัยศิลปากร ที่พักในที่พักของมหาวิทยาลัย กลุ่มนักศึกษมหาวิทยาลัยศิลปากร ที่พัก
ในที่พักของเอกชน กลุ่มนักศึกษมหาวิทยาลัยราชภัฏนครปฐม ที่พักในที่พักของมหาวิทยาลัย
และกลุ่มนักศึกษมหาวิทยาลัยราชภัฏนครปฐม ที่พักในที่พักของเอกชน แล้วจึงกำหนดขนาดของ
กลุ่มตัวอย่างตามจำนวนหน่วยพักอาศัย โดยให้นักศึกษาตอบแบบสอบถาม 1 คนต่อห้องพักอาศัย
1 ยูนิต ซึ่งใช้วิธีการสุ่มตัวอย่าง โดยวิธีการสุ่มอย่างง่าย (Simple Random Sampling) จำนวน
400 ตัวอย่าง ซึ่งได้มาจากการกำหนดขนาดของกลุ่มตัวอย่าง โดยใช้สูตรยามาเน (Yamane, 1973)
โดยจำนวนที่พักที่ได้นั้น ในส่วนของที่พักของมหาวิทยาลัยจะสามารถทราบจำนวนที่แน่นอนได้
โดยการขอข้อมูลจากเจ้าหน้าที่กองกิจการนักศึกษา ส่วนที่พักอาศัยของเอกชนได้มาจากการขอ
ข้อมูลจากสำนักงานพัฒนาและสวัสดิการสังคม จังหวัดนครปฐมและการลงพื้นที่สำรวจ ซึ่งจำนวน
ที่แท้จริงอาจจะแตกต่างไปจากจำนวนที่นำมาคำนวณหากกลุ่มตัวอย่างบ้างเล็กน้อย เนื่องจาก
จะมีกลุ่มที่พักอาศัยที่ไม่ได้ขึ้นทะเบียนเอาไว้ทำให้ไม่ทราบจำนวนห้องพักที่แน่นอน ซึ่งทางผู้วิจัยก็
ได้ใช้วิธีการสอบถามจากนักศึกษา ว่าที่พักอาศัยลักษณะนี้อยู่ในบริเวณในบ้าง และมีจำนวน
เท่าใด

ตารางที่ 4.1 แสดงจำนวนกลุ่มตัวอย่างที่ใช้ในการศึกษา

กลุ่มที่พักอาศัย	จำนวนที่พัก (ยูนิต)	จำนวนตัวอย่าง
1.กลุ่มห้องพักของมหาวิทยาลัยศิลปากร	934	102
2.กลุ่มที่พักเอกชนโดยรอบมหาวิทยาลัยศิลปากร	1,927	211
3.กลุ่มห้องพักของมหาวิทยาลัยราชภัฏนครปฐม	193	21
4.กลุ่มที่พักเอกชนโดยรอบมหาวิทยาลัยราชภัฏนครปฐม	602	66
รวม	3,656	400

จากการแจกแบบสอบถาม ทั้งสิ้น 550 ชุด มีนักศึกษาตอบแบบสอบถาม กลับคืนมา ทั้งสิ้น 400 ชุด โดยเป็นที่พักของมหาวิทยาลัย 133 ชุด ซึ่งเป็นของนักศึกษามหาวิทยาลัยศิลปากร 102 ชุด นักศึกษามหาวิทยาลัยราชภัฏนครปฐม 21 ชุด และ ที่พักของเอกชน 277 ชุด ซึ่งเป็นของนักศึกษามหาวิทยาลัยศิลปากร 211 ชุด นักศึกษามหาวิทยาลัยราชภัฏนครปฐม 66 ชุด จำนวนแบบสอบถาม ที่ได้รับคืน คิดเป็นร้อยละ 100 ของจำนวนแบบสอบถามที่ต้องการ ซึ่งในการแจกแบบสอบถามครั้งนี้จะพบอุปสรรค อันได้แก่ นักศึกษาบางส่วนไม่ให้ข้อมูล โดยเฉพาะนักศึกษาที่อาศัยในที่พักของเอกชน เนื่องจากนักศึกษาไม่รู้จักผู้วิจัย ข้อมูลบางอย่างที่ทำให้เกิดความรู้สึกในด้านลบต่อตัวผู้ตอบแบบสอบถาม จึงไม่สามารถจัดเก็บได้ นอกจากนี้การเข้าไปขออนุญาตแจกแบบสอบถามในที่พักของเอกชนบางแห่ง จะไม่ได้รับความร่วมมือจากเจ้าของ ต้องใช้วิธีถามต่อกันจากน้องนักศึกษา ว่ามีนักศึกษาคนใดที่พักในที่พักแห่งนี้บ้าง แล้วจึงให้น้องนักศึกษาที่เป็นผู้ช่วยเป็นธุระจัดการ ซึ่งส่วนใหญ่ก็จะมีเพื่อนพักอยู่ในที่เดียวกัน ทำให้ที่อยู่อาศัยบางแห่งไม่สามารถแจกแบบสอบถาม ได้

สถาบันวิทยบริการ
จุฬาลงกรณ์มหาวิทยาลัย

ตารางที่ 4.2 แสดงจำนวนแบบสอบถามที่แจกและจำนวนที่ได้รับคืน

กลุ่มที่พักอาศัย	จำนวนที่พัก (ยูนิต)	จำนวน ตัวอย่าง	ได้รับ คืน	ร้อยละ ที่ได้รับคืน
1.กลุ่มหอพักของมหาวิทยาลัยศิลปากร	934	102	102	100.00
2.กลุ่มที่พักเอกชนโดยรอบมหาวิทยาลัยศิลปากร	1,927	211	211	100.00
3.กลุ่มหอพักของมหาวิทยาลัยราชภัฏนครปฐม	193	21	21	100.00
4.กลุ่มที่พักเอกชนโดยรอบมหาวิทยาลัย ราชภัฏนครปฐม	602	66	66	100.00
รวม	3,656	400	400	100.00

การกำหนดขนาดตัวอย่างของกลุ่มประชากรรอง ทางผู้วิจัยได้ทำการศึกษาโดยใช้วิธีขอ สัมภาษณ์เจ้าของหรือผู้ดูแลที่พักนักศึกษา ที่ดำเนินกิจการที่พักนักศึกษابริเวณมหาวิทยาลัย ศิลปากรวิทยาเขตพระราชวังสนามจันทร์ และมหาวิทยาลัยราชภัฏนครปฐม ทั้งส่วนของที่พัก อาศัยของมหาวิทยาลัย และที่พักอาศัยของเอกชนทุกราย ที่ยินดีและมีความสะดวกในการให้ ข้อมูล

จากการขอเข้าสัมภาษณ์ เจ้าของหรือผู้ดูแลที่พักนักศึกษา ที่ดำเนินกิจการที่พักนักศึกษา มีเจ้าของหรือผู้ดูแลที่พักนักศึกษาที่ดำเนินกิจการที่พักนักศึกษา ยินดีให้สัมภาษณ์และมีความ สะดวกในการให้ข้อมูล 53 แห่ง แบ่งเป็น เจ้าหน้าที่ที่ดูแลที่พักของมหาวิทยาลัยศิลปากรวิทยาเขต พระราชวังสนามจันทร์ 1 แห่ง เจ้าหน้าที่ที่ดูแลที่พักของมหาวิทยาลัยราชภัฏนครปฐม 1 แห่ง เจ้าของหรือผู้ดูแลที่พักของเอกชนบริเวณมหาวิทยาลัยศิลปากรวิทยาเขตพระราชวังสนามจันทร์ 31 แห่ง และ เจ้าของหรือผู้ดูแลที่พักของเอกชนบริเวณมหาวิทยาลัยราชภัฏนครปฐม 20 แห่ง ซึ่งในการขอสัมภาษณ์นี้ จะพบอุปสรรคอันได้แก่ เจ้าของหรือผู้ดูแลที่พักไม่ยินดีให้ข้อมูลโดย เฉพาะที่พักของเอกชน เนื่องจากไม่รู้จักผู้วิจัย ข้อมูลบางอย่างที่ทำให้เกิดความรู้สึกในด้านลบ และเป็นความลับ ทำให้ที่อยู่อาศัยบางแห่งไม่สามารถหาข้อมูลได้

4.3.5วิธีเก็บรวบรวมข้อมูล การเก็บรวบรวมข้อมูลจากกลุ่มประชากร ใช้วิธีการตอบ แบบสอบถามประกอบการสัมภาษณ์ของนักศึกษา โดย ระหว่างที่ตอบแบบสอบถาม ผู้วิจัยและผู้ช่วยวิจัย ได้ทำการพูดคุย สัมภาษณ์ และสังเกตสภาพของที่อยู่อาศัยและสิ่งแวดล้อม โดยการ จดบันทึกข้อมูล จดบันทึกแผนผังของห้องพักอาศัยและถ่ายภาพ การดำเนินงานได้ดำเนินการใน ระหว่าง วันที่ 1 ธันวาคม พ.ศ. 2547 ถึง วันที่ 30 มกราคมพ.ศ. 2548 ในวัน จันทร์- ศุกร์ ช่วงเวลา 6.30 – 8.30 น. และช่วงเวลา 14.30 – 20.00 และวันเสาร์ – อาทิตย์ เวลา 7.00 – 21.00

4.3.5.1 การเก็บรวบรวมข้อมูลของนักศึกษาที่พักอาศัยในที่พักอาศัยของมหาวิทยาลัย การดำเนินงานได้ดำเนินการในระหว่าง วันที่ 1 ธันวาคม พ.ศ. 2547 ถึงวันที่ 20 ธันวาคม พ.ศ. 2547 รวมระยะเวลาดำเนินการเก็บข้อมูลทั้งสิ้น 20 วัน โดยสามารถเก็บแบบสอบถามได้เฉลี่ยวันละ 7 - 8 ชุด การเก็บข้อมูลโดยการให้นักศึกษาตอบแบบสอบถามประกอบสัมภาษณ์และสังเกตสภาพภายในห้องพักอาศัยของกลุ่มตัวอย่าง ใช้เวลาประมาณ 30 นาที - 1 ชั่วโมง/ตัวอย่าง

4.3.5.2 การเก็บรวบรวมข้อมูลของนักศึกษาที่พักอาศัยในที่พักอาศัยของเอกชน การดำเนินงานได้ดำเนินการในระหว่าง วันที่ 10 ธันวาคม พ.ศ. 2547 ถึงวันที่ 30 มกราคม พ.ศ. 2548 รวมระยะเวลาดำเนินการเก็บข้อมูลทั้งสิ้น 50 วัน โดยสามารถเก็บแบบสอบถามได้เฉลี่ยวันละ 4 - 5 ชุด การเก็บข้อมูลโดยการให้นักศึกษาตอบแบบสอบถามและสังเกตสภาพภายในห้องพักอาศัยของกลุ่มตัวอย่าง ใช้เวลาประมาณ 30 นาที - 1 ชั่วโมง/ตัวอย่าง

โดยในระหว่างนี้ผู้วิจัยได้ทำการขอเข้าสัมภาษณ์ เจ้าของหรือผู้ดูแลที่พักนักศึกษา ไปๆ พร้อมๆกัน ซึ่งในการเก็บข้อมูลครั้งนี้ ผู้วิจัยได้แนะนำตัวและได้ให้แบบฟอร์มแสดงว่าได้รับอนุญาตและขอความร่วมมือในการเก็บข้อมูล ที่แสดงชื่อผู้วิจัย หัวข้องานวิจัย ชื่ออาจารย์ที่ปรึกษา สถาบันการศึกษา เพื่อรับรองว่าข้อมูลที่ได้นำมาใช้เพื่อการศึกษา สร้างความไว้วางใจ พร้อมทั้งแสดงความขอบคุณในการให้ข้อมูล

4.3.6 การวิเคราะห์ข้อมูล โดยการใช้คอมพิวเตอร์ โปรแกรมสำเร็จรูป SPSS/PC+ ค่าสถิติที่ใช้ในการวิเคราะห์ข้อมูล ได้แก่ ค่าร้อยละ (Percentage) ค่าความถี่ (Frequency) ค่าต่ำสุด (Minimum) ค่าสูงสุด (Maximum) และใช้โปรแกรม Microsoft Excel ในการแสดงค่าข้อมูลให้เป็นกราฟฟิค

4.3.6.1 วิเคราะห์สภาพทั่วไปของนักศึกษา โดยใช้กรอบแนวคิด ทฤษฎี งานวิจัยที่เกี่ยวข้องช่วยในการวิเคราะห์

4.3.6.2 วิเคราะห์สภาพสภาพเศรษฐกิจของนักศึกษา โดยใช้กรอบแนวคิด ทฤษฎี งานวิจัยที่เกี่ยวข้องช่วยในการวิเคราะห์

4.3.6.3 วิเคราะห์สภาพที่อยู่อาศัยและสภาพการอยู่อาศัย โดยการวาดภาพเครื่องเรือนชั้นบนทับกันลงไปในพื้นที่ (Furniture Arrangement) เพื่อหาแบบ (Pattern) ตำแหน่งของกิจกรรมและแบบการจัด โดยใช้กรอบแนวคิด ทฤษฎี งานวิจัยที่เกี่ยวข้องช่วยในการวิเคราะห์

4.3.6.4 วิเคราะห์การจัดการที่พักอาศัยของนักศึกษา โดยใช้กรอบแนวคิด ทฤษฎี งานวิจัยที่เกี่ยวข้องช่วยในการวิเคราะห์

4.3.6.5 วิเคราะห์ปัญหาที่เกิดขึ้นจากการพักอาศัยของนักศึกษา โดยใช้กรอบแนวคิด ทฤษฎี งานวิจัยที่เกี่ยวข้องช่วยในการวิเคราะห์

บทที่ 5

สภาพการอยู่อาศัยและสภาพสังคมของนักศึกษาในเขตเมืองนครปฐม

การศึกษาในครั้งนี้เป็นการศึกษาสภาพการอยู่อาศัย และสภาพสังคม โดยมีประเด็น การศึกษาเกี่ยวกับสภาพที่พักอาศัย สภาพทางสังคม การบริหารจัดการที่พักอาศัย และสภาพ ปัญหาในการพักอาศัยของนักศึกษาในเขตเมืองนครปฐม โดยแบ่งการนำเสนอผลการศึกษา เป็น 5 ส่วน ได้แก่

1. ผลการศึกษาลักษณะทั่วไปของนักศึกษา
2. ผลการศึกษาลักษณะเศรษฐกิจของนักศึกษา
3. ผลการศึกษาลักษณะการพักอาศัยของนักศึกษา
4. ผลการศึกษาการบริหารจัดการที่พักอาศัยของนักศึกษา
5. ผลการศึกษาปัญหาที่เกิดขึ้นจากการพักอาศัยของนักศึกษา

โดยการศึกษาในครั้งนี้ได้ทำการศึกษาด้วย การสังเกต การตอบแบบสอบถาม และการ สัมภาษณ์ โดยข้อมูลบางส่วนของนักศึกษาที่นำเสนอในบทนี้จะอ้างอิงถึงการวิเคราะห์และเสนอ แนวทางการพัฒนาที่อยู่อาศัยสำหรับนักศึกษาใน การสรุปผล อภิปรายผล และข้อเสนอแนะต่อไป

5.1 ลักษณะทั่วไปของนักศึกษาในเขตเมืองนครปฐม

5.1.1 เพศ

จากกลุ่มตัวอย่าง พบว่า นักศึกษาที่ตอบแบบสอบถาม เป็นนักศึกษาหญิง ร้อยละ 73.50 เป็นนักศึกษาชายร้อยละ 26.50

เมื่อจำแนกตาม ที่พักอาศัย พบว่า นักศึกษาที่ตอบแบบสอบถาม ที่พักในที่พักของ มหาวิทยาลัย เป็นนักศึกษาหญิง ร้อยละ 80.49 เป็นนักศึกษาชาย ร้อยละ 19.51 ขณะที่นักศึกษา ที่พักในที่พักของเอกชน เป็นนักศึกษาหญิง ร้อยละ 70.40 เป็นนักศึกษาชาย ร้อยละ 29.60

เมื่อจำแนกตามสถาบันการศึกษา พบว่า นักศึกษาที่ตอบแบบสอบถาม ที่ศึกษาใน มหาวิทยาลัยศิลปากร เป็นนักศึกษาหญิง ร้อยละ 71.57 เป็นนักศึกษาชาย ร้อยละ 28.43 ส่วน นักศึกษา ที่ศึกษาในมหาวิทยาลัยราชภัฏนครปฐม เป็นนักศึกษาหญิง ร้อยละ 80.46 เป็นนักศึกษา ชาย ร้อยละ 19.54

ตารางที่ 5.1 แสดง เพศของนักศึกษาจำแนกตามสถานศึกษาและที่พักอาศัย

เพศ	มหาวิทยาลัยศิลปากร						มหาวิทยาลัยราชภัฏนครปฐม						สถานศึกษาในเขตเมืองนครปฐม					
	ที่พักมหาวิทยาลัย		ที่พักเอกชน		รวม		ที่พักมหาวิทยาลัย		ที่พักเอกชน		รวม		ที่พักมหาวิทยาลัย		ที่พักเอกชน		รวม	
	จำนวน	ร้อยละ	จำนวน	ร้อยละ	จำนวน	ร้อยละ	จำนวน	ร้อยละ	จำนวน	ร้อยละ	จำนวน	ร้อยละ	จำนวน	ร้อยละ	จำนวน	ร้อยละ	จำนวน	ร้อยละ
ชาย	24	23.53	65	30.81	89	28.43	0	0.00	17	25.76	17	19.54	24	19.51	82	29.60	106	26.50
หญิง	78	76.47	146	69.19	224	71.57	21	100.00	49	74.24	70	80.46	99	80.49	195	70.40	294	73.50
รวม	102	100.00	211	100.00	313	100.00	21	100.00	66	100.00	87	100.00	123	100.00	277	100.00	400	100.00

***หมายเหตุ สถานศึกษาในเขตเมืองนครปฐม หมายถึง มหาวิทยาลัยศิลปากร และ มหาวิทยาลัยราชภัฏนครปฐม

แผนภูมิที่ 5.1 แสดงร้อยละของเพศนักศึกษาจำแนกตามสถานศึกษาและที่พักอาศัย

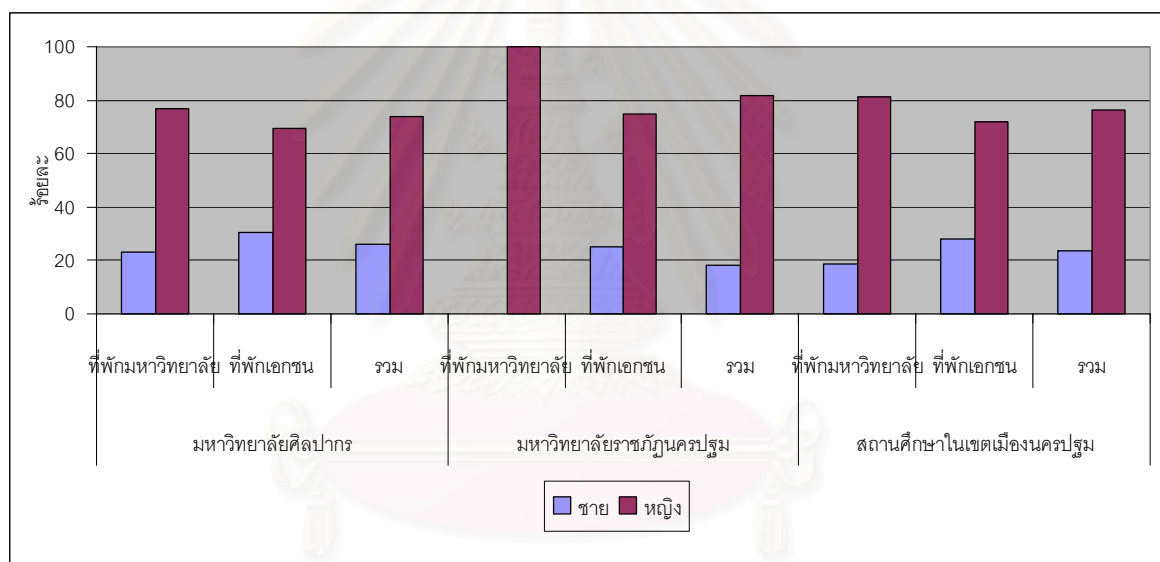

จากการศึกษาพบว่า นักศึกษาในเขตเมืองนครปฐมเป็นนักศึกษาหญิงมากกว่านักศึกษาชาย (ร้อยละ 73.50 : ร้อยละ 26.50) โดยพบว่าที่พักของมหาวิทยาลัย จะมีนักศึกษาหญิงมากกว่านักศึกษาชาย (ร้อยละ 80.49 : ร้อยละ 19.51) และพบว่าที่พักเอกชน จะมีนักศึกษาชายพักอาศัยมากกว่าที่พักของมหาวิทยาลัย (ร้อยละ 29.60 : ร้อยละ 19.51) ขณะที่นักศึกษาหญิงจะพักอาศัยในที่พักของมหาวิทยาลัยมากกว่าที่พักเอกชน (ร้อยละ 80.49 : ร้อยละ 70.40)

5.1.2 อายุ

จากกลุ่มตัวอย่าง พบว่า นักศึกษาที่ตอบแบบสอบถาม ที่มีอายุ 20 ปี จะมีจำนวนมากที่สุดร้อยละ 36.25 รองลงมาได้แก่ กลุ่มอายุ 19 ปี (ร้อยละ 26.52), 21 ปี (ร้อยละ 17.13), 22 ปี (ร้อยละ 9.45), 18 ปี (ร้อยละ 8.14), และ 23 ปี (ร้อยละ 2.51) ตามลำดับ

เมื่อจำแนกตาม ที่พักอาศัย พบว่า นักศึกษาที่ตอบแบบสอบถาม ที่พักในที่พักของมหาวิทยาลัย ที่มีอายุ 19 ปี จะมีจำนวนมากที่สุดร้อยละ 34.56 รองลงมาได้แก่ นักศึกษาที่มีอายุ 20 ปี (ร้อยละ 23.00), 21 ปี (ร้อยละ 14.78), 22 ปี (ร้อยละ 13.83), 18 ปี (ร้อยละ 13.15), และ 23 ปี (ร้อยละ 0.69) ตามลำดับ ขณะที่ที่พักของเอกชน นักศึกษาที่มีอายุ 20 ปี จะมีจำนวนมากที่สุดร้อยละ 42.14 รองลงมาได้แก่ นักศึกษาที่มีอายุ 19 ปี (ร้อยละ 22.94), 21 ปี (ร้อยละ 18.18), 22 ปี (ร้อยละ 7.50), 18 ปี (ร้อยละ 5.92), และ 23 ปี (ร้อยละ 3.32) ตามลำดับ

เมื่อจำแนกตามสถานบันการศึกษา พบว่า นักศึกษาที่ตอบแบบสอบถาม ที่ศึกษาในมหาวิทยาลัยศิลปากร ที่มีอายุ 20 ปี จะมีจำนวนมากที่สุดร้อยละ 36.42 รองลงมาได้แก่ นักศึกษาที่มีอายุ 19 ปี (ร้อยละ 23.96), 21 ปี (ร้อยละ 17.57), 22 ปี (ร้อยละ 10.22), 18 ปี (ร้อยละ 9.27), และ 23 ปี (ร้อยละ 2.56) ส่วนนักศึกษา ที่ศึกษาในมหาวิทยาลัยราชภัฏนครปฐม ที่มีอายุ 19 และ 20 ปี จะมีจำนวนมากที่สุดร้อยละ 35.63 รองลงมาได้แก่ นักศึกษาที่มีอายุ 21 ปี (ร้อยละ 17.24), 22 ปี (ร้อยละ 5.75), 18 ปี (ร้อยละ 3.45), และ 23 ปี (ร้อยละ 2.30)

ตารางที่ 5.2 แสดงอายุของนักศึกษาจำแนกตามสถานศึกษาและที่พักอาศัย

อายุ(ปี)	มหาวิทยาลัยศิลปากร						มหาวิทยาลัยราชภัฏนครปฐม						สถานศึกษาในเขตเมืองนครปฐม					
	ที่พักมหาวิทยาลัย		ที่พักเอกชน		รวม		ที่พักมหาวิทยาลัย		ที่พักเอกชน		รวม		ที่พักมหาวิทยาลัย		ที่พักเอกชน		รวม	
	จำนวน	ร้อยละ	จำนวน	ร้อยละ	จำนวน	ร้อยละ	จำนวน	ร้อยละ	จำนวน	ร้อยละ	จำนวน	ร้อยละ	จำนวน	ร้อยละ	จำนวน	ร้อยละ	จำนวน	ร้อยละ
18	15	14.88	14	6.82	29	9.27	1	4.76	2	3.03	3	3.45	16	13.15	16	5.92	33	8.14
19	30	28.93	46	21.59	75	23.96	13	61.90	18	27.27	31	35.63	43	34.56	64	22.94	106	26.52
20	25	24.79	89	42.05	114	36.42	3	14.29	28	42.42	31	35.63	28	23.00	117	42.14	145	36.25
21	15	14.88	38	18.18	55	17.57	3	14.29	12	18.18	15	17.24	18	14.78	50	18.18	69	17.13
22	16	15.70	17	7.95	32	10.22	1	4.76	4	6.06	5	5.75	17	13.83	21	7.50	38	9.45
23	1	0.83	7	3.41	8	2.56	0	0.00	2	3.03	2	2.30	1	0.69	9	3.32	10	2.51
รวม	102	100.00	211	100.00	313	100.00	21	100.00	66	100.00	87	100.00	123	100.00	277	100.00	400	100.00

แผนภูมิที่ 5.2 แสดงร้อยละของอายุนักศึกษาจำแนกตามสถานศึกษาและที่พักอาศัย

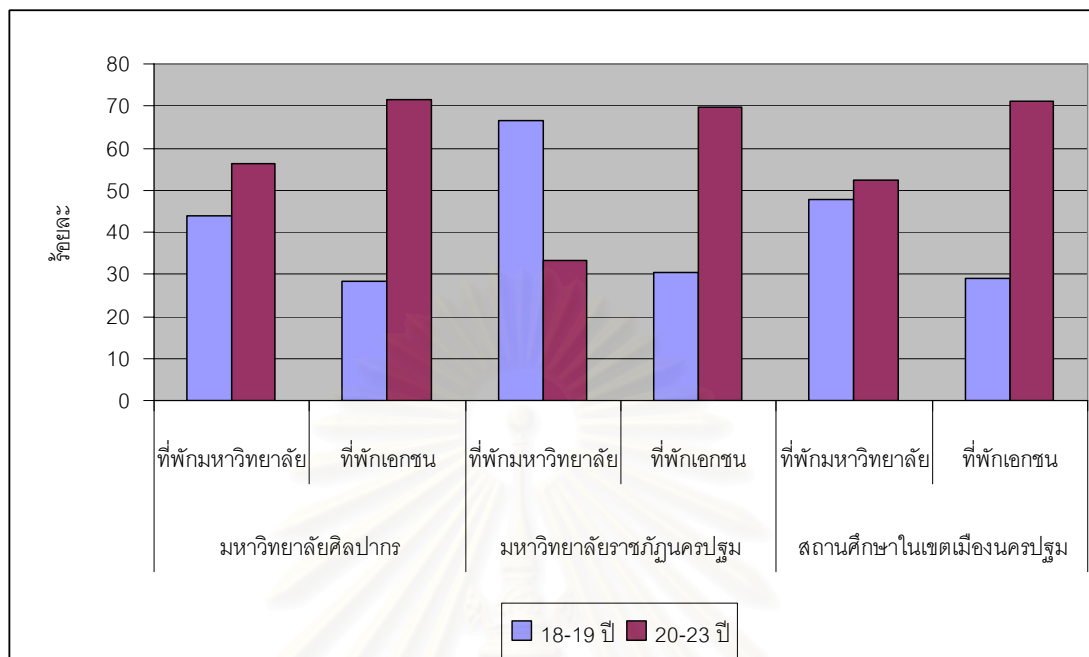

จากการศึกษาพบว่า นักศึกษาส่วนใหญ่จะมีอายุระหว่าง 18 – 23 ปีซึ่งเป็นช่วงอายุ ของ การศึกษาระดับอุดมศึกษา โดยนักศึกษาที่มีอายุ 20 ปี จะมีจำนวนมากที่สุด (ร้อยละ 36.25) และ พบว่านักศึกษาที่พักในที่พักของเอกชนจะมีอายุมากกว่านักศึกษาที่พักในที่พักของมหาวิทยาลัย โดยนักศึกษาที่มีอายุ 18 – 19 ปี จะพักอาศัยพักในที่พักของมหาวิทยาลัยมากกว่าพักอาศัยในที่พักของเอกชน (ร้อยละ 48.71 : ร้อยละ 28.86) ขณะที่นักศึกษาที่มีอายุ 20 ปีขึ้นไป จะพักอาศัยพักในที่พักของเอกชนมากกว่าพักอาศัยในที่พักของมหาวิทยาลัย (ร้อยละ 71.14 : ร้อยละ 52.29)

5.1.3 ชั้นปี

จากกลุ่มตัวอย่าง พบว่า นักศึกษาที่ตอบแบบสอบถาม เป็นนักศึกษาชั้นปีที่ 2 มากที่สุด ร้อยละ 33.50 รองลงมาได้แก่ ชั้นปีที่ 1 (ร้อยละ 26.75) , ชั้นปีที่ 3(ร้อยละ 23.50), ชั้นปีที่ 4(ร้อยละ 13.50), และชั้นปีที่ 5 (ร้อยละ 2.75) ตามลำดับ

เมื่อจำแนกตามที่พักอาศัย พบว่า นักศึกษาที่ตอบแบบสอบถาม ที่พักในที่พักของมหาวิทยาลัย เป็นนักศึกษาชั้นปีที่ 1 มากที่สุด ร้อยละ 39.84 รองลงมาได้แก่ ชั้นปีที่ 2 (ร้อยละ 23.58), ชั้นปีที่ 3 (ร้อยละ 18.70), ชั้นปีที่ 4 (ร้อยละ 16.26) , และชั้นปีที่ 5 (ร้อยละ 1.63) ขณะที่นักศึกษาที่พักในที่พักของเอกชน เป็นนักศึกษาชั้นปีที่ 2 มากที่สุด ร้อยละ 37.91 รองลงมาได้แก่ ชั้นปีที่ 3 (ร้อยละ 25.63), ชั้นปีที่ 1 (ร้อยละ 20.94), ชั้นปีที่ 4(ร้อยละ 12.27), และชั้นปีที่ 5 (ร้อยละ 3.25)

เมื่อจำแนกตามสถาบันการศึกษา พบว่า นักศึกษาที่ตอบแบบสอบถาม ที่ศึกษาในมหาวิทยาลัยศิลปากร เป็นนักศึกษาชั้นปีที่ 2 มากที่สุด ร้อยละ 35.14 รองลงมาได้แก่ ชั้นปีที่ 3 (ร้อยละ 24.92), ชั้นปีที่ 1 (ร้อยละ 21.09), ชั้นปีที่ 4 (ร้อยละ 15.34), และชั้นปีที่ 5 (ร้อยละ 3.51) ตามลำดับ ส่วนนักศึกษา ที่ศึกษาในมหาวิทยาลัยราชภัฏนครปฐม เป็นนักศึกษาชั้นปีที่ 1 มากที่สุด ร้อยละ 47.13 รองลงมาได้แก่ ชั้นปีที่ 2 (ร้อยละ 27.59), ชั้นปีที่ 3 (ร้อยละ 18.39), และชั้นปีที่ 4 (ร้อยละ 6.90)

ตารางที่ 5.3 แสดงชั้นปีของนักศึกษาจำแนกตามสถานศึกษาและที่พักอาศัย

ชั้นปี	มหาวิทยาลัยศิลปากร						มหาวิทยาลัยราชภัฏนครปฐม						สถานศึกษาในเขตเมืองนครปฐม					
	ที่พักมหาวิทยาลัย		ที่พักเอกชน		รวม		ที่พักมหาวิทยาลัย		ที่พักเอกชน		รวม		ที่พักมหาวิทยาลัย		ที่พักเอกชน		รวม	
	จำนวน	ร้อยละ	จำนวน	ร้อยละ	จำนวน	ร้อยละ	จำนวน	ร้อยละ	จำนวน	ร้อยละ	จำนวน	ร้อยละ	จำนวน	ร้อยละ	จำนวน	ร้อยละ	จำนวน	ร้อยละ
1	35	34.31	31	14.69	66	21.09	14	66.67	27	40.91	41	47.13	49	39.84	58	20.94	107	26.75
2	26	25.49	84	39.81	110	35.14	3	14.29	21	31.82	24	27.59	29	23.58	105	37.91	134	33.50
3	20	19.61	58	27.49	78	24.92	3	14.29	13	19.70	16	18.39	23	18.70	71	25.63	94	23.50
4	19	18.63	29	13.74	48	15.34	1	4.76	5	7.58	6	6.90	20	16.26	34	12.27	54	13.50
5	2	1.96	9	4.27	11	3.51	0	0.00	0	0.00	0	0.00	2	1.63	9	3.25	11	2.75
รวม	102	100.00	211	100.00	313	100.00	21	100.00	66	100.00	87	100.00	123	100.00	277	100.00	400	100.00

แผนภูมิที่ 5.3 แสดงร้อยละชั้นปีนักศึกษาจำแนกตามสถานศึกษาและที่พักอาศัย

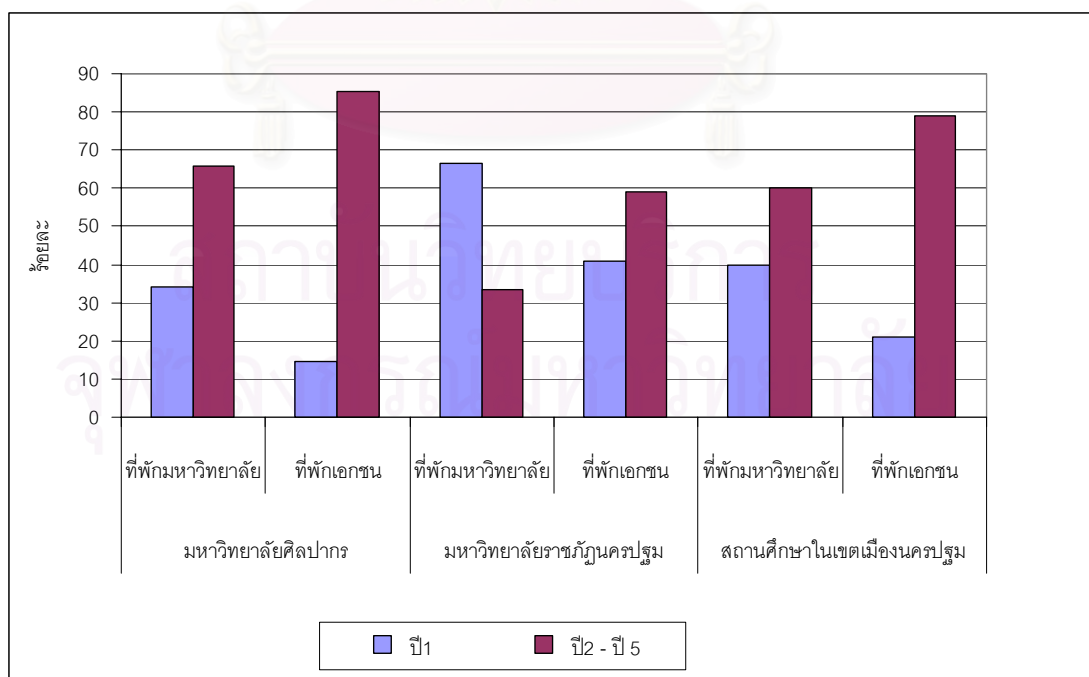

จากการศึกษาพบว่า นักศึกษาชั้นปีที่ 2 จะมีจำนวนมากที่สุด (ร้อยละ 33.50) โดยพบว่า มหาวิทยาลัยศิลปากร นักศึกษาที่ชั้นปีสูงสุดตามหลักสูตร คือ ชั้นปีที่ 5 ส่วนมหาวิทยาลัยราชภัฏนครปฐม นักศึกษาที่ชั้นปีสูงสุดตามหลักสูตร คือ ชั้นปีที่ 4 และพบว่า นักศึกษาชั้นปีที่ 1 จะพักในที่พักของมหาวิทยาลัยมากกว่าที่พักของเอกชน (ร้อยละ 39.84 : ร้อยละ 20.94) ส่วนนักศึกษาตั้งแต่ชั้นปีที่ 2 ขึ้นไป จะพักอาศัยในที่พักเอกชนมากกว่า ที่พักของมหาวิทยาลัย (ร้อยละ 79.06 : ร้อยละ 60.16) ซึ่งผลการศึกษาที่ได้จะไปสอดคล้องกับอายุของนักศึกษาใน หัวข้อ 5.1.2 ที่พบว่า นักศึกษาที่พักในที่พักของเอกชน จะมีอายุมากกว่านักศึกษาที่พักในที่พักของมหาวิทยาลัย

5.1.4 ระดับผลการศึกษา

จากกลุ่มตัวอย่างพบว่า นักศึกษาที่ตอบแบบสอบถาม จะมีระดับผลการศึกษา ในช่วง 2.00 – 2.50 มากที่สุด ร้อยละ 38.75 รองลงมาได้แก่ ระดับผลการศึกษาในช่วง 2.51 – 3.00 (ร้อยละ 31.50), 3.01 – 3.50 (ร้อยละ 17.25), ต่ำกว่า 2.00 (ร้อยละ 8.00), และ 3.51 -4.00(ร้อยละ 4.50) ตามลำดับ

เมื่อจำแนกตาม ที่พักอาศัย พบว่า นักศึกษาที่ตอบแบบสอบถาม ที่พักในที่พักของมหาวิทยาลัย จะมีระดับผลการศึกษา ในช่วง 2.00 – 2.50 มากที่สุด ร้อยละ 33.33 รองลงมาได้แก่ ระดับผลการศึกษาในช่วง 3.01 – 3.50 (ร้อยละ 26.83), 2.51 – 3.00 (ร้อยละ 24.39), 3.51 -4.00 (ร้อยละ 8.13), และ ต่ำกว่า 2.00 (ร้อยละ 7.32) ตามลำดับ ขณะที่นักศึกษาที่พักในที่พักของเอกชน จะมีระดับผลการศึกษา ในช่วง 2.00 – 2.50 มากที่สุด ร้อยละ 41.16 รองลงมาได้แก่ ระดับผลการศึกษาในช่วง 2.51 – 3.00 (ร้อยละ 34.66), 3.01 – 3.50 (ร้อยละ 13.00), ต่ำกว่า 2.00 (ร้อยละ 8.30), และ 3.51 -4.00 (ร้อยละ 2.89)

เมื่อจำแนกตามสถาบันการศึกษา พบว่า นักศึกษาที่ตอบแบบสอบถาม ที่ศึกษาในมหาวิทยาลัยศิลปากร จะมีระดับผลการศึกษา ในช่วง 2.00 – 2.50 มากที่สุด ร้อยละ 39.62 รองลงมาได้แก่ ระดับผลการศึกษาในช่วง 2.51 – 3.00 (ร้อยละ 32.27), 3.01 – 3.50 (ร้อยละ 16.29), ต่ำกว่า 2.00 (ร้อยละ 7.03), และ 3.51 -4.00 (ร้อยละ 4.79) ตามลำดับ ส่วนนักศึกษาที่ศึกษาในมหาวิทยาลัยราชภัฏนครปฐม จะมีระดับผลการศึกษาในช่วง 2.00 – 2.50 มากที่สุด ร้อยละ 35.63 รองลงมาได้แก่ ระดับผลการศึกษาในช่วง 2.51 – 3.00 (ร้อยละ 28.74), 3.01 – 3.50 (ร้อยละ 20.69), ต่ำกว่า 2.00 (ร้อยละ 11.49), และ 3.51 -4.00 (ร้อยละ 3.45) ตามลำดับ

ตารางที่ 5. 4 แสดงระดับผลการเรียนของนักศึกษาจำแนกตามสถานศึกษาและที่พักอาศัย

ระดับผลการเรียน	มหาวิทยาลัยศิลปากร						มหาวิทยาลัยราชภัฏนครปฐม						สถานศึกษาในเขตเมืองนครปฐม					
	ที่พักมหาวิทยาลัย		ที่พักเอกชน		รวม		ที่พักมหาวิทยาลัย		ที่พักเอกชน		รวม		ที่พักมหาวิทยาลัย		ที่พักเอกชน		รวม	
	จำนวน	ร้อยละ	จำนวน	ร้อยละ	จำนวน	ร้อยละ	จำนวน	ร้อยละ	จำนวน	ร้อยละ	จำนวน	ร้อยละ	จำนวน	ร้อยละ	จำนวน	ร้อยละ	จำนวน	ร้อยละ
ต่ำกว่า 2.00	8	7.84	14	6.64	22	7.03	1	4.76	9	13.64	10	11.49	9	7.32	23	8.30	32	8.00
2.00 - 2.50	34	33.33	90	42.65	124	39.62	7	33.33	24	36.36	31	35.63	41	33.33	114	41.16	155	38.75
2.51 - 3.00	26	25.49	75	35.55	101	32.27	4	19.05	21	31.82	25	28.74	30	24.39	96	34.66	126	31.50
3.01 - 3.50	25	24.51	26	12.32	51	16.29	8	38.10	10	15.15	18	20.69	33	26.83	36	13.00	69	17.25
3.51 - 4.00	9	8.82	6	2.84	15	4.79	1	4.76	2	3.03	3	3.45	10	8.13	8	2.89	18	4.50
รวม	102	100.00	211	100.00	313	100.00	21	100.00	66	100.00	87	100.00	123	100.00	277	100.00	400	100.00

แผนภูมิที่ 5.4 แสดงร้อยละของระดับผลการเรียนของนักศึกษาจำแนกตามสถานศึกษาและที่พักอาศัย

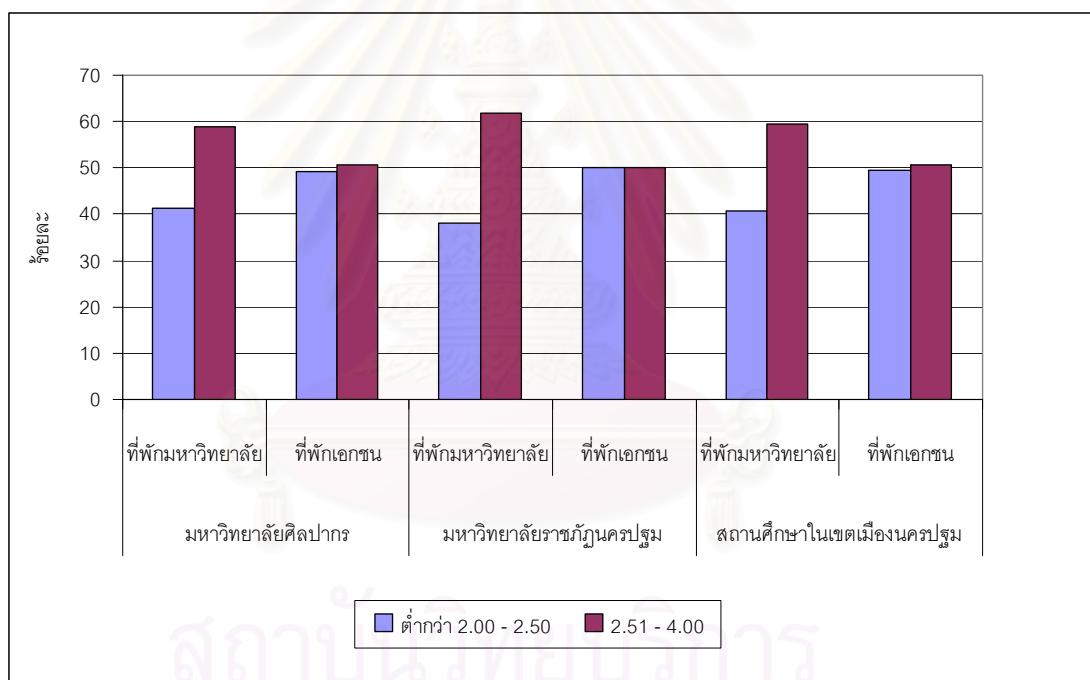

จากการศึกษาพบว่า นักศึกษาในเขตเมืองนครปฐมมีระดับผลการเรียน ในช่วง 2.00 - 2.50 มากที่สุด (ร้อยละ 38.75) และพบว่านักศึกษาที่พักอาศัยในที่พักเอกชนจะมีระดับผลการเรียนต่ำกว่า นักศึกษาที่พักอาศัยในที่พักของมหาวิทยาลัย โดยระดับผลการเรียนของนักศึกษา ในช่วง ต่ำกว่า 2.00 - 2.50 ในที่พักของเอกชนจะสูงกว่าที่พักอาศัยของมหาวิทยาลัย (ร้อยละ 49.46 : ร้อยละ 40.65) ขณะที่ระดับผลการเรียนของนักศึกษาในช่วง 2.51 - 4.00 ในที่พักอาศัยของมหาวิทยาลัย จะสูงกว่าที่พักของเอกชน (ร้อยละ 59.35 : ร้อยละ 50.54)

5.1.5 ภูมิฐานะ

จากกลุ่มตัวอย่างพบว่า ภูมิฐานะ 5 ลำดับแรกของนักศึกษาที่ตอบแบบสอบถาม จะมีภูมิฐานะอยู่ใน กรุงเทพมหานครมากที่สุด ร้อยละ 16.00, รองลงมาคือ จังหวัดราชบุรี (ร้อยละ 15.00), กาญจนบุรี (ร้อยละ 13.00), นครปฐม (ร้อยละ 10.00) ,และสุพรรณบุรี (ร้อยละ 8.50),

เมื่อจำแนกตามที่พักอาศัย พบว่านักศึกษาที่ตอบแบบสอบถามที่พักในที่พักของมหาวิทยาลัยจะมีภูมิฐานะอยู่ในจังหวัดราชบุรีมากที่สุด (ร้อยละ 16.26), รองลงมาคือ กรุงเทพมหานคร (ร้อยละ 14.63), สุพรรณบุรี (ร้อยละ 6.50), กาญจนบุรี และนครปฐม (ร้อยละ 5.69) ขณะที่นักศึกษาที่พักในที่พักของเอกชน จะมีภูมิฐานะอยู่ในกรุงเทพมหานคร มากที่สุด (ร้อยละ 16.61) ,รองลงมาคือ กาญจนบุรี(ร้อยละ 16.25) , ราชบุรี (ร้อยละ 14.44), นครปฐม (ร้อยละ 11.91), และสุพรรณบุรี (ร้อยละ 9.39)

เมื่อจำแนกตามสถานบันการศึกษา พบว่า นักศึกษาที่ตอบแบบสอบถาม ที่ศึกษาในมหาวิทยาลัยศิลปากร จะมีภูมิฐานะอยู่ในกรุงเทพมหานครมากที่สุด (ร้อยละ 19.49) ,รองลงมาคือ ราชบุรี(ร้อยละ 12.14) , กาญจนบุรี(ร้อยละ 11.18), นครปฐม (ร้อยละ 9.58), และสุพรรณบุรี (ร้อยละ 3.19) ขณะที่นักศึกษามหาวิทยาลัยราชภัฏนครปฐม จะมีภูมิฐานะอยู่ในจังหวัดสุพรรณบุรีมากที่สุด (ร้อยละ 27.59) ,รองลงมาคือ ราชบุรี (ร้อยละ 25.29) , กาญจนบุรี(ร้อยละ 19.54), นครปฐม (ร้อยละ 11.49), กรุงเทพมหานคร(ร้อยละ 3.45)

ตารางที่ 5.5 แสดงภูมิฐานะ 5 ลำดับแรกของนักศึกษาจำแนกตามสถานศึกษาและที่พักอาศัย

ภูมิฐานะ	มหาวิทยาลัยศิลปากร						มหาวิทยาลัยราชภัฏนครปฐม						สถานศึกษาในเขตเมืองนครปฐม					
	ที่พักมหาวิทยาลัย		ที่พักเอกชน		รวม		ที่พักมหาวิทยาลัย		ที่พักเอกชน		รวม		ที่พักมหาวิทยาลัย		ที่พักเอกชน		รวม	
	จำนวน	ร้อยละ	จำนวน	ร้อยละ	จำนวน	ร้อยละ	จำนวน	ร้อยละ	จำนวน	ร้อยละ	จำนวน	ร้อยละ	จำนวน	ร้อยละ	จำนวน	ร้อยละ	จำนวน	ร้อยละ
กรุงเทพฯ	18	17.65	43	20.38	61	19.49	0	0.00	3	4.55	3	3.45	18	14.63	46	16.61	64	16.00
ราชบุรี	14	13.73	24	11.37	38	12.14	6	28.57	16	24.24	22	25.29	20	16.26	40	14.44	60	15.00
กาญจนบุรี	4	3.92	31	14.69	35	11.18	3	14.29	14	21.21	17	19.54	7	5.69	45	16.25	52	13.00
นครปฐม	6	5.88	24	11.37	30	9.58	1	4.76	9	13.64	10	11.49	7	5.69	33	11.91	40	10.00
สุพรรณบุรี	3	2.94	7	3.32	10	3.19	5	23.81	19	28.79	24	27.59	8	6.50	26	9.39	34	8.50
อื่นๆ	57	55.88	82	38.86	139	44.41	6	28.57	5	7.58	11	12.64	63	51.22	87	31.41	150	37.50
รวมทั้งหมด	102	100.00	211	100.00	313	100.00	21	100.00	66	100.00	87	100.00	123	100.00	277	100.00	400	100.00

แผนภูมิที่ 5.5 แสดงร้อยละ 5 ลำดับแรกของภูมิลำเนานักศึกษาจำแนกตามสถานศึกษาและที่พักอาศัย

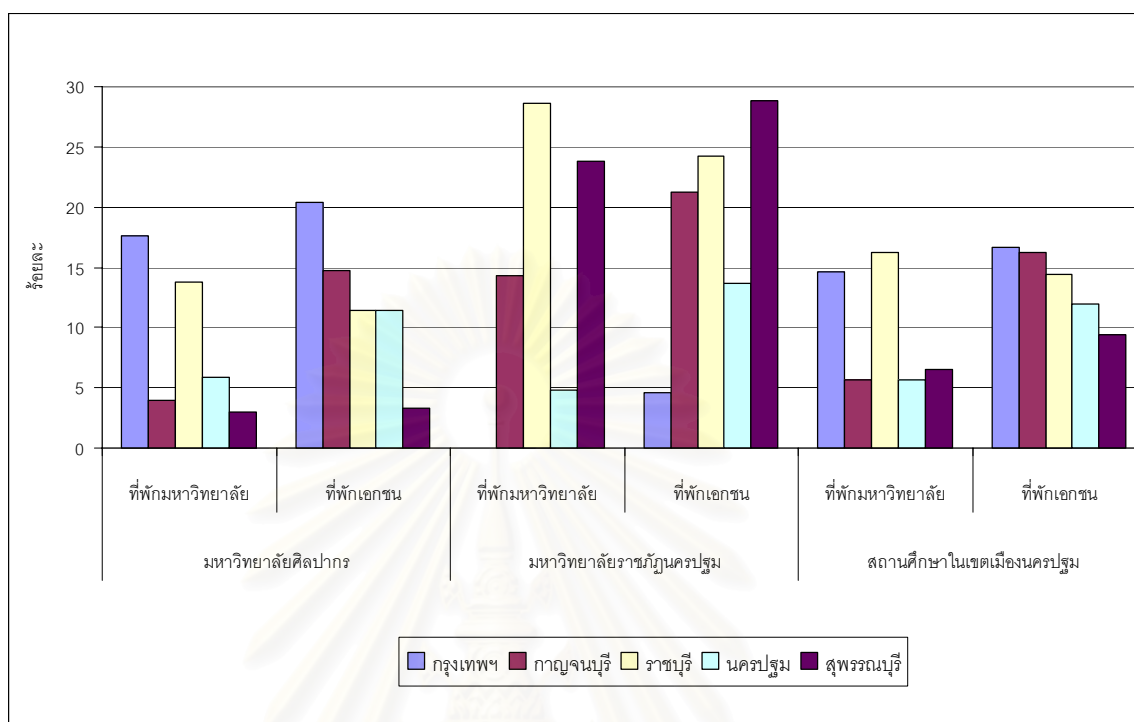

จากการศึกษาพบว่า นักศึกษาในเขตเมืองนครปฐม ส่วนใหญ่จะมีภูมิลำเนาในเขตภาคกลางหรือจังหวัดที่มีอาณาเขตติดต่อกับจังหวัดนครปฐม โดยพบว่า นักศึกษามหาวิทยาลัยศิลปากรจะมีภูมิลำเนาอยู่ในกรุงเทพมหานครมาก ส่วนนักศึกษามหาวิทยาลัยราชภัฏนครปฐม จะมีภูมิลำเนาอยู่ในจังหวัดสุพรรณบุรีมากที่สุด และพบว่านักศึกษาที่พักในที่พักของมหาวิทยาลัยจะมีภูมิลำเนาอยู่ในจังหวัดราชบุรีมากที่สุด นักศึกษาที่พักในที่พักของเอกชน จะมีภูมิลำเนาอยู่ในกรุงเทพมหานคร มากที่สุด

สถาบันวิทยบริการ
จุฬาลงกรณ์มหาวิทยาลัย

5.2 ลักษณะเศรษฐกิจของนักศึกษาในเขตเมืองนครปฐม

5.2.1 อาชีพของผู้ปกครอง

จากกลุ่มตัวอย่างพบว่า ผู้ปกครองของนักศึกษาที่ตอบแบบสอบถาม ประกอบอาชีพข้าราชการมากที่สุด ร้อยละ 34.75 รองลงมา คือ ค้าขาย (ร้อยละ 29.75), เกษตรกรรม (ร้อยละ 17.50), พนักงานบริษัท (ร้อยละ 6.25), รับจ้าง (ร้อยละ 6.00), และรัฐวิสาหกิจ (ร้อยละ 5.00) ตามลำดับ

เมื่อจำแนกตาม ที่พักอาศัย พบว่า ผู้ปกครองของนักศึกษาที่ตอบแบบสอบถาม ที่พักในที่พักของมหาวิทยาลัย ประกอบอาชีพข้าราชการมากที่สุด ร้อยละ 33.33 รองลงมา คือ เกษตรกรรม (ร้อยละ 23.58), ค้าขาย (ร้อยละ 21.14), รับจ้าง (ร้อยละ 12.20), พนักงานบริษัท (ร้อยละ 5.69), และรัฐวิสาหกิจ (ร้อยละ 3.25) ส่วนผู้ปกครองของนักศึกษาที่พักในที่พักของตนเอง ประกอบอาชีพค้าขาย มากที่สุดร้อยละ 35.38 รองลงมา คือ ข้าราชการ (ร้อยละ 33.57), เกษตรกรรม (ร้อยละ 14.80), พนักงานบริษัท (ร้อยละ 6.50), รัฐวิสาหกิจ(ร้อยละ 5.78), และรับจ้าง(ร้อยละ 3.25)

เมื่อจำแนกตามสถานับการศึกษา พบว่า ผู้ปกครองของนักศึกษาที่ตอบแบบสอบถาม ที่ศึกษาในมหาวิทยาลัยศิลปากร ประกอบอาชีพข้าราชการมากที่สุด ร้อยละ 40.26 รองลงมา คือ ค้าขาย (ร้อยละ 30.99), เกษตรกรรม (ร้อยละ 9.90) ,พนักงานบริษัท (ร้อยละ 6.71),รับจ้าง และรัฐวิสาหกิจ (ร้อยละ 5.75) ตามลำดับ ส่วนผู้ปกครองของนักศึกษามหาวิทยาลัยราชภัฏนครปฐม ประกอบอาชีพเกษตรกรรมมากที่สุด ร้อยละ 44.83 รองลงมา คือ ค้าขาย(ร้อยละ 25.29), ข้าราชการ (ร้อยละ14.94), รับจ้าง (ร้อยละ 6.90),พนักงานบริษัท (ร้อยละ 4.60), และรัฐวิสาหกิจ (ร้อยละ 2.30)

ตารางที่ 5.6 แสดงอาชีพของผู้ปกครองของนักศึกษา จำแนกตามสถานศึกษาและที่พักอาศัย

อาชีพ	มหาวิทยาลัยศิลปากร						มหาวิทยาลัยราชภัฏนครปฐม						สถานศึกษาในเขตเมืองนครปฐม					
	ที่พักมหาวิทยาลัย		ที่พักเอกชน		รวม		ที่พักมหาวิทยาลัย		ที่พักเอกชน		รวม		ที่พักมหาวิทยาลัย		ที่พักเอกชน		รวม	
	จำนวน	ร้อยละ	จำนวน	ร้อยละ	จำนวน	ร้อยละ	จำนวน	ร้อยละ	จำนวน	ร้อยละ	จำนวน	ร้อยละ	จำนวน	ร้อยละ	จำนวน	ร้อยละ	จำนวน	ร้อยละ
ข้าราชการ	35	34.31	86	40.76	121	38.66	6	28.57	7	10.61	13	14.94	41	33.33	93	33.57	134	33.50
ค้าขาย	25	24.51	77	36.49	102	32.59	1	4.76	21	31.82	22	25.29	26	21.14	98	35.38	124	31.00
เกษตรกรรม	19	18.63	12	5.69	31	9.90	10	47.62	29	43.94	39	44.83	29	23.58	41	14.80	70	17.50
รับจ้าง	11	10.78	7	3.32	18	5.75	4	19.05	2	3.03	6	6.90	15	12.20	9	3.25	24	6.00
พนักงานบริษัท	7	6.86	14	6.64	21	6.71	0	0.00	4	6.06	4	4.60	7	5.69	18	6.50	25	6.25
รัฐวิสาหกิจ	4	3.92	14	6.64	18	5.75	0	0.00	2	3.03	2	2.30	4	3.25	16	5.78	20	5.00
ไม่ประกอบอาชีพ	1	0.98	1	0.47	2	0.64	0	0.00	1	1.52	1	1.15	1	0.81	2	0.72	3	0.75
รวม	102	100.00	211	100.00	313	100.00	21	100.00	66	100.00	87	100.00	123	100.00	277	100.00	400	100.00

แผนภูมิที่ 5.6 แสดงร้อยละของอาชีพ 3 ลำดับแรกของผู้ปกครองนักศึกษาจำแนกตามสถานศึกษาและที่พัก อาศัย

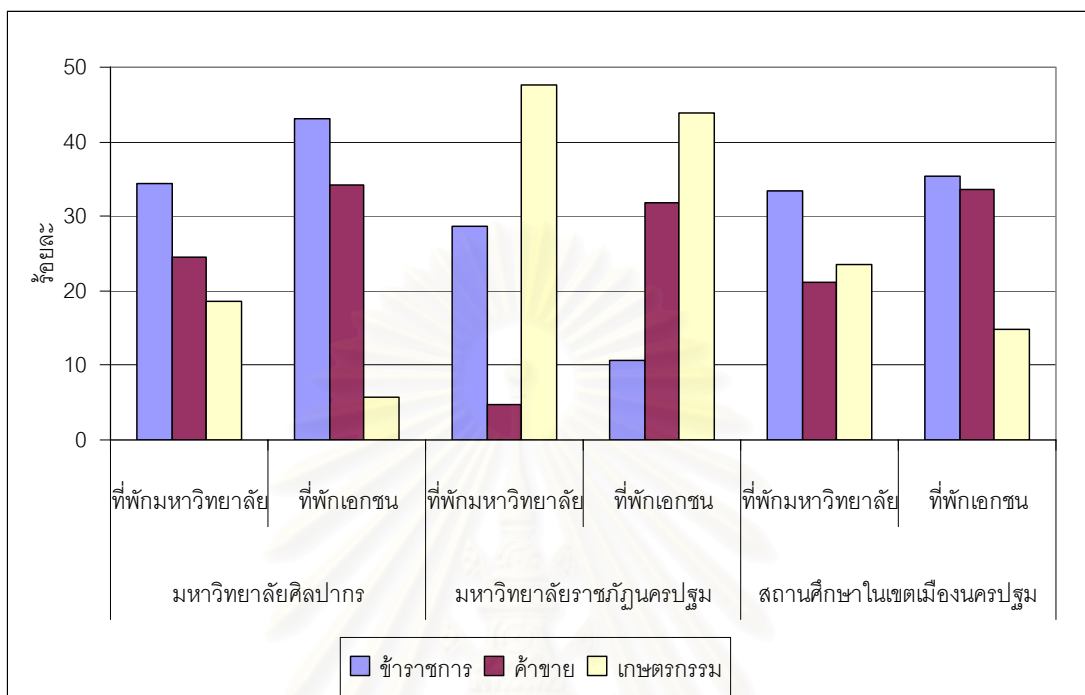

จากการศึกษาพบว่า ผู้ปกครองของนักศึกษาในเขตเมืองนครปฐม จะประกอบอาชีพข้าราชการมากที่สุด โดยผู้ปกครองของนักศึกษาที่พักในที่พักมหาวิทยาลัย ประกอบอาชีพข้าราชการมากที่สุด ขณะที่ผู้ปกครองของนักศึกษาที่พักในที่พักเอกชน ประกอบอาชีพค้าขายมากที่สุด และพบว่าผู้ปกครองของนักศึกษามหาวิทยาลัยศิลปากร ประกอบอาชีพข้าราชการมากที่สุด ส่วนผู้ปกครองของนักศึกษามหาวิทยาลัยราชภัฏนครปฐม ประกอบอาชีพเกษตรกรรมมากที่สุด

5.2.2 รายได้ของผู้ปกครอง

จากกลุ่มตัวอย่างพบว่า ผู้ปกครองของนักศึกษาที่ตอบแบบสอบถาม จะมีรายได้ มากกว่า 30,000 บาท/เดือน มากที่สุด ร้อยละ 30.75 รองลงมา คือ มีรายได้, 10,001 – 20,000 บาท/เดือน (ร้อยละ 24.50), 20,001 – 30,000 บาท/เดือน (ร้อยละ 23.75) ,และไม่เกิน 10,000 บาท/เดือน (ร้อยละ 21.00)ตามลำดับ โดยรายได้เฉลี่ยของผู้ปกครองเท่ากับ 25,293 บาท/เดือน

เมื่อจำแนกตาม ที่พักอาศัย พบว่า ผู้ปกครองของนักศึกษาที่ตอบแบบสอบถาม ที่พักในที่พักของมหาวิทยาลัย จะมีรายได้ ไม่เกิน 10,000 บาท/เดือน มากที่สุด ร้อยละ 34.15 รองลงมา คือ มีรายได้ 10,001 – 20,000 บาท/เดือน (ร้อยละ 26.83) ,มากกว่า 30,000 บาท/เดือน (ร้อยละ 23.58) ,และ 20,001 – 30,000 บาท/เดือน (ร้อยละ 15.45) โดยมีรายได้เฉลี่ยของผู้ปกครองเท่ากับ 20,578 บาท/เดือน ส่วนผู้ปกครองของนักศึกษาที่พักในที่พักของเอกชน จะมีรายได้มากกว่า 30,000 บาท/เดือน มากที่สุด ร้อยละ 33.94 รองลงมา คือ มีรายได้ 20,001 – 30,000

บาท/เดือน (ร้อยละ 27.44) ,10,001 – 20,000 บาท/เดือน (ร้อยละ 23.47) , และ ไม่เกิน 10,000 บาท/เดือน (ร้อยละ 15.16) โดยมีรายได้เฉลี่ยของผู้ปกครองเท่ากับ 29,530 บาท/เดือน

เมื่อจำแนกตามสถานศึกษา พบว่า ผู้ปกครองของนักศึกษาที่ตอบแบบสอบถาม ที่ศึกษาในมหาวิทยาลัยศิลปากร จะมีรายได้ มากกว่า 30,000 บาท/เดือน มากที่สุด ร้อยละ 37.70 รองลงมา คือ มีรายได้ 20,001 – 30,000 บาท/เดือน (ร้อยละ 28.12) ,10,001 – 20,000 บาท/เดือน (ร้อยละ 23.00) , และ ไม่เกิน 10,000 บาท/เดือน (ร้อยละ 11.18) โดยมีรายได้เฉลี่ยของผู้ปกครองเท่ากับ 31,870 บาท/เดือน ขณะที่ผู้ปกครองของนักศึกษา ที่ศึกษาในมหาวิทยาลัยราชภัฏนครปฐม จะมีรายได้ ไม่เกิน 10,000 บาท/เดือน มากที่สุด ร้อยละ 56.32 รองลงมา คือ มีรายได้ 10,001 – 20,000 บาท/เดือน (ร้อยละ 29.89) , 20,001 – 30,000 บาท/เดือน (ร้อยละ 8.05) , และ มากกว่า 30,000 บาท/เดือน (ร้อยละ 5.75) โดยมีรายได้เฉลี่ยของผู้ปกครองเท่ากับ 11,876 บาท/เดือน

ตารางที่ 5. 7 แสดงรายได้ของผู้ปกครองของนักศึกษาจำแนกตามสถานศึกษาและที่พักอาศัย

รายได้ผู้ปกครอง (บาท/เดือน)	มหาวิทยาลัยศิลปากร						มหาวิทยาลัยราชภัฏนครปฐม						สถานศึกษาในเขตเมืองนครปฐม					
	ที่พัคมหาวิทยาลัย		ที่พักเอกชน		รวม		ที่พัคมหาวิทยาลัย		ที่พักเอกชน		รวม		ที่พัคมหาวิทยาลัย		ที่พักเอกชน		รวม	
	จำนวน	ร้อยละ	จำนวน	ร้อยละ	จำนวน	ร้อยละ	จำนวน	ร้อยละ	จำนวน	ร้อยละ	จำนวน	ร้อยละ	จำนวน	ร้อยละ	จำนวน	ร้อยละ	จำนวน	ร้อยละ
ไม่เกิน 10,000	28	27.45	7	3.32	35	11.18	14	66.67	35	43.75	49	56.32	42	34.15	42	15.16	84	21.00
10,001 - 20,000	30	29.41	42	19.91	72	23.00	3	14.29	23	28.75	26	29.89	33	26.83	65	23.47	98	24.50
20,001 -30,000	17	16.67	71	33.65	88	28.12	2	9.52	5	6.25	7	8.05	19	15.45	76	27.44	95	23.75
มากกว่า 30,000	27	26.47	91	43.13	118	37.70	2	9.52	3	3.75	5	5.75	29	23.58	94	33.94	123	30.75
รวม	102	100.00	211	100.00	313	100.00	21	100.00	66	82.50	87	100.00	123	100.00	277	100.00	400	100.00
เฉลี่ย	22,156		41,585		31,870		11,603		11,963		11,876		20,578		29,530		25,293	

สถาบันวิทยบริการ
จุฬาลงกรณ์มหาวิทยาลัย

แผนภูมิที่ 5.7 แสดงร้อยละของรายได้ของผู้ปกครองนักศึกษาจำแนกตามสถานศึกษาและที่พักอาศัย

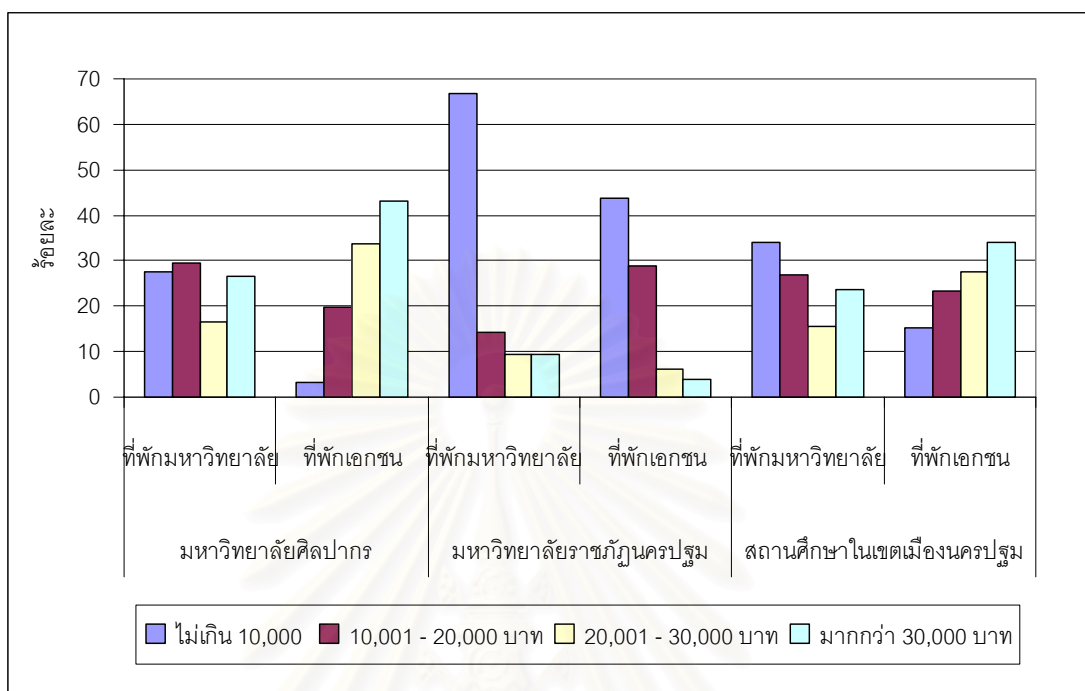

จากการศึกษาพบว่า ผู้ปกครองของนักศึกษาในเขตเมืองนครปฐม จะมีรายได้มากกว่า 30,000 บาท/เดือน มากที่สุดและมีรายได้เฉลี่ยเท่ากับ 25,293 บาท/เดือน โดยผู้ปกครองของนักศึกษาที่พักในที่พักเอกชน จะมีรายได้เฉลี่ยสูงกว่า ผู้ปกครองของนักศึกษาที่พักในที่พักมหาวิทยาลัย (29,530 บาท : 20,578 บาท) และพบว่าผู้ปกครองของนักศึกษามหาวิทยาลัยศิลปากรจะมีรายได้เฉลี่ยสูงกว่าผู้ปกครองของนักศึกษามหาวิทยาลัยราชภัฏนครปฐม (31,870 บาท : 11,876 บาท)

5.2.3 รายรับที่นักศึกษาได้รับจากครอบครัว

จากกลุ่มตัวอย่างพบว่า นักศึกษาที่ตอบแบบสอบถาม ได้รับเงินจากครอบครัว 3,001 – 4,000 บาท/เดือน มากที่สุด ร้อยละ 31.50 รองลงมา คือ 4,001 – 5,000 บาท/เดือน (ร้อยละ 25.75) , 2,001 – 3,000 บาท/เดือน (ร้อยละ 14.25) ,มากกว่า 5,000 บาท/เดือน (ร้อยละ 13.25) , 1,001 -2,000 บาท/เดือน (ร้อยละ 10.75) และไม่เกิน 1,000 บาท/เดือน (ร้อยละ 2.75) โดยรายรับเฉลี่ยของนักศึกษาที่ได้รับจากครอบครัวเท่ากับ 3,619 บาท/เดือน

เมื่อจำแนกตามที่พักอาศัย พบว่า นักศึกษาที่ตอบแบบสอบถาม ที่พักอาศัยในที่พักเอกชน ได้รับเงินจากครอบครัว 4,001 – 5,000 บาท/เดือน มากที่สุด ร้อยละ 33.21 รองลงมา คือ 3,001 – 4,000 บาท/เดือน (ร้อยละ 24.19) , มากกว่า 5,000 บาท/เดือน (ร้อยละ 16.97) ,2,001 – 3,000 บาท/เดือน (ร้อยละ 15.16) , 1,001 -2,000 บาท/เดือน (ร้อยละ 7.22) , และ ไม่เกิน 1,000 บาท/เดือน (ร้อยละ 1.81) โดยรายรับเฉลี่ยของนักศึกษาที่ได้รับจากครอบครัวเท่ากับ 4,227 บาท/

เดือน ขณะที่นักศึกษาที่พักอาศัย ในที่พักรวมมหาวิทยาลัยได้รับเงินจากครอบครัว 3,001 – 4,000 บาท/เดือน มากที่สุด ร้อยละ 47.97 รองลงมา คือ 1,001 -2,000 บาท/เดือน (ร้อยละ 18.70) , 2,001 – 3,000 บาท/เดือน (ร้อยละ 12.20) , 4,001 – 5,000 บาท/เดือน (ร้อยละ 8.94) , มากกว่า 5,000 บาท/เดือน และ ไม่เกิน 1,000 บาท/เดือน (ร้อยละ 4.88) รายได้เฉลี่ยของนักศึกษาที่ได้รับจากครอบครัวเท่ากับ 3,049 บาท/เดือน

เมื่อจำแนกตามสถานศึกษา พบว่า นักศึกษาที่ศึกษาในมหาวิทยาลัยศิลปากร ได้รับเงินจากครอบครัว 3,001 – 4,000 บาท/เดือน มากที่สุด ร้อยละ 33.87 รองลงมา คือ 4,001 – 5,000 บาท/เดือน (ร้อยละ 30.03) , มากกว่า 5,000 บาท/เดือน (ร้อยละ 16.29) , 2,001 – 3,000 บาท/เดือน (ร้อยละ 10.22) , 1,001 -2,000 บาท/เดือน (ร้อยละ 5.43) , และ ไม่เกิน 1,000 บาท/เดือน (ร้อยละ 2.55) โดยรายได้เฉลี่ยของนักศึกษาที่ได้รับจากครอบครัวเท่ากับ 4,129 บาท/เดือน ขณะที่นักศึกษาที่ศึกษาในมหาวิทยาลัยราชภัฏนครปฐม ได้รับเงินจากครอบครัว 1,001 -2,000 บาท/เดือนมากที่สุด ร้อยละ 29.89 รองลงมา คือ 2,001 – 3,000 บาท/เดือน (ร้อยละ 28.74) , 3,001 – 4,000 บาท/เดือน (ร้อยละ 22.99) , 4,001 – 5,000 บาท/เดือน (ร้อยละ 10.34) , ไม่เกิน 1,000 บาท/เดือน (ร้อยละ 3.45) , และมากกว่า 5,000 บาท/เดือน (ร้อยละ 2.30) โดยรายได้เฉลี่ยของนักศึกษาที่ได้รับจากครอบครัวเท่ากับ 2,922 บาท/เดือน

ตารางที่ 5.8 แสดงร้อยละของรายรับที่นักศึกษาได้จากครอบครัว จำแนกตามสถานศึกษาและที่พักรวม

รายได้จากผู้ปกครอง (บาท/เดือน)	มหาวิทยาลัยศิลปากร						มหาวิทยาลัยราชภัฏนครปฐม						สถานศึกษาในเขตเมืองนครปฐม					
	ที่พักรวมมหาวิทยาลัย		ที่พักเอกชน		รวม		ที่พักรวมมหาวิทยาลัย		ที่พักเอกชน		รวม		ที่พักรวมมหาวิทยาลัย		ที่พักเอกชน		รวม	
	จำนวน	ร้อยละ	จำนวน	ร้อยละ	จำนวน	ร้อยละ	จำนวน	ร้อยละ	จำนวน	ร้อยละ	จำนวน	ร้อยละ	จำนวน	ร้อยละ	จำนวน	ร้อยละ	จำนวน	ร้อยละ
ไม่ได้รับ	3	2.94	2	0.95	5	1.60	0	0.00	2	3.03	2	2.30	3	2.44	4	1.44	7	1.75
ไม่เกิน 1,000	5	4.90	3	1.42	8	2.56	1	4.76	2	3.03	3	3.45	6	4.88	5	1.81	11	2.75
1,001 - 2,000	12	11.76	5	2.37	17	5.43	11	52.38	15	22.73	26	29.89	23	18.70	20	7.22	43	10.75
2,001 - 3,000	10	9.80	22	10.43	32	10.22	5	23.81	20	30.30	25	28.74	15	12.20	42	15.16	57	14.25
3,001 - 4,000	55	53.92	51	24.17	106	33.87	4	19.05	16	24.24	20	22.99	59	47.97	67	24.19	126	31.50
4,001 - 5,000	11	10.78	83	39.34	94	30.03	0	0.00	9	13.64	9	10.34	11	8.94	92	33.21	103	25.75
มากกว่า 5,000	6	5.88	45	21.33	51	16.29	0	0.00	2	3.03	2	2.30	6	4.88	47	16.97	53	13.25
รวม	102	100.00	211	100.00	313	100.00	21	100.00	66	100.00	87	100.00	123	100.00	277	100.00	400	100.00
เฉลี่ย	3,194		4,582		4,129		2,463		3,094		2,922		3,049		4,227		3,619	

แผนภูมิที่ 5.8 แสดงร้อยละของรายรับที่นักศึกษาได้จากครอบครัว จำแนกตามสถานศึกษาและที่พักอาศัย

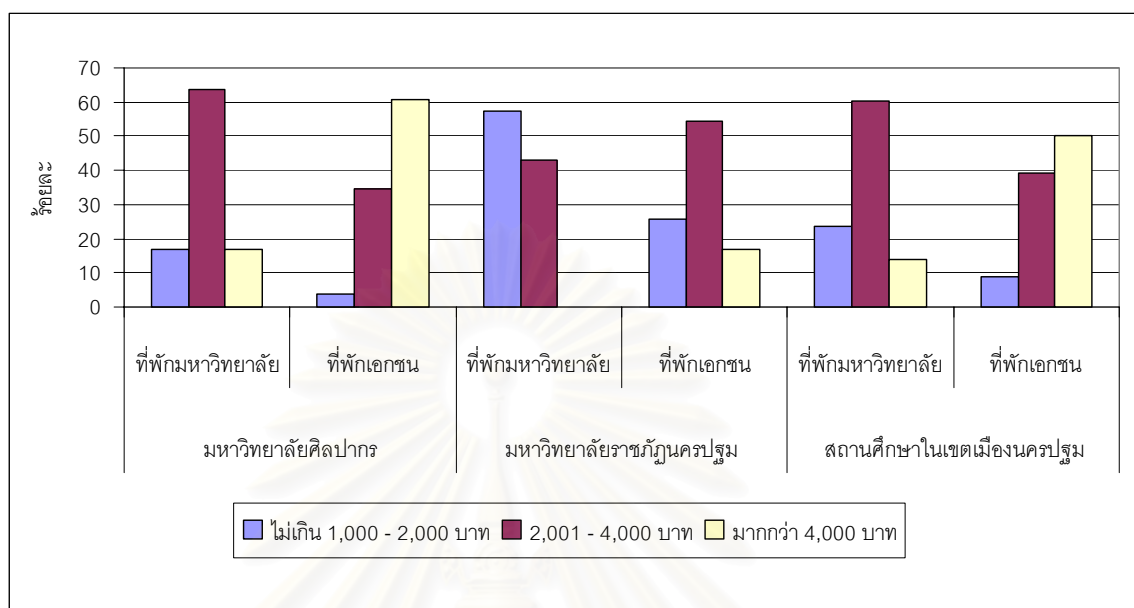

จากการศึกษาจะพบว่า นักศึกษาในเขตเมืองนครปฐม ได้รับเงินจากครอบครัว เดือนละ 3,001 – 4,000 บาท มากที่สุด และมีรายรับเฉลี่ยที่ได้จากครอบครัวเท่ากับ 3,619 บาท/เดือน โดยนักศึกษาที่พักอาศัยในที่พักของเอกชน จะมีรายรับเฉลี่ยจากครอบครัวสูงกว่านักศึกษาที่พักอาศัยในที่พักรวมมหาวิทยาลัย (3,873 บาท : 3,049 บาท) และพบว่านักศึกษามหาวิทยาลัยศิลปากร จะมีรายรับเฉลี่ยจากครอบครัวสูงกว่า นักศึกษามหาวิทยาลัยราชภัฏนครปฐม (4,129 บาท : 2,922 บาท)

5.2.4 รายจ่ายของนักศึกษา

จากกลุ่มตัวอย่างพบว่า นักศึกษาที่ตอบแบบสอบถาม มีรายจ่าย 3,001 – 4,000 บาท/เดือน มากที่สุด ร้อยละ 31.75 รองลงมา คือ 4,001 – 5,000 บาท/เดือน (ร้อยละ 25.50) , 2,001 – 3,000 บาท/เดือน (ร้อยละ 22.25) , มากกว่า 5,000 บาท/เดือน (ร้อยละ 11.50) , 1,001 -2,000 บาท/เดือน (ร้อยละ 7.75) , และ ไม่เกิน 1,000 บาท/เดือน (ร้อยละ 1.25) โดยรายจ่ายเฉลี่ยของนักศึกษาเท่ากับ 3,609 บาท/เดือน

เมื่อจำแนกตามที่พักอาศัย พบว่า นักศึกษาที่ตอบแบบสอบถาม ที่พักอาศัยในที่พักของเอกชนจะมีรายจ่าย 4,001 – 5,000 บาท/เดือน มากที่สุด ร้อยละ 28.43 รองลงมา คือ 3,001 – 4,000 บาท/เดือน (ร้อยละ 28.12) , 2,001 – 3,000 บาท/เดือน (ร้อยละ 13.74) , มากกว่า 5,000 บาท/เดือน (ร้อยละ 11.82) , 1,001 -2,000 บาท/เดือน (ร้อยละ 6.07) , และ ไม่เกิน 1,000 บาท/เดือน (ร้อยละ 0.32) โดยมีรายจ่ายเฉลี่ยของนักศึกษาเท่ากับ 3,812 บาท/เดือน ส่วนนักศึกษาที่

พักอาศัย ในที่พักมหาวิทยาลัยมีรายจ่าย 2,001 – 3,000 บาท/เดือน มากที่สุด ร้อยละ 37.40 รองลงมา คือ 3,001 – 4,000 บาท/เดือน (ร้อยละ 31.17) ,4,001 – 5,000 บาท/เดือน (ร้อยละ 10.57) , 1,001 -2,000 บาท/เดือน (ร้อยละ 9.75), มากกว่า 5,000 บาท/เดือน (ร้อยละ 7.32) และ ไม่เกิน 1,000 บาท/เดือน (ร้อยละ 3.25) โดยรายจ่ายเฉลี่ยของนักศึกษาเท่ากับ 3,154 บาท/เดือน

เมื่อจำแนกตามสถานศึกษา พบว่า นักศึกษาที่ศึกษาในมหาวิทยาลัยศิลปากร มีรายจ่าย 3,001 – 4,000 บาท/เดือน มากที่สุด ร้อยละ 31.63 รองลงมา คือ 4,001 – 5,000 บาท/เดือน (ร้อยละ 30.03) ,2,001 – 3,000 บาท/เดือน (ร้อยละ 19.17) , มากกว่า 5,000 บาท/เดือน (ร้อยละ 14.06) ,1,001 -2,000 บาท/เดือน (ร้อยละ 4.15) , และ ไม่เกิน 1,000 บาท/เดือน (ร้อยละ 0.96) โดยมีรายจ่ายเฉลี่ยของนักศึกษาเท่ากับ 3,780 บาท/เดือน ส่วนนักศึกษาที่ศึกษาในมหาวิทยาลัยราชภัฏนครปฐม มีรายจ่าย 2,001 – 3,000 บาท/เดือน มากที่สุด ร้อยละ 33.33 รองลงมา คือ 3,001 – 4,000 บาท/เดือน (ร้อยละ 32.18) , 1,001 -2,000 บาท/เดือน (ร้อยละ 20.69) ,4,001 – 5,000 บาท/เดือน (ร้อยละ 9.20) , ไม่เกิน 1,000 บาท/เดือน และมากกว่า 5,000 บาท/เดือน (ร้อยละ 2.30) โดยมีรายจ่ายเฉลี่ยของนักศึกษาเท่ากับ 2,997 บาท/เดือน

ตารางที่ 5.9 แสดงรายจ่ายของนักศึกษา จำแนกตามสถานศึกษาและที่พักอาศัย

รายจ่าย (บาท/เดือน)	มหาวิทยาลัยศิลปากร						มหาวิทยาลัยราชภัฏนครปฐม						สถานศึกษาในเขตเมืองนครปฐม					
	ที่พักมหาวิทยาลัย		ที่พักเอกชน		รวม		ที่พักมหาวิทยาลัย		ที่พักเอกชน		รวม		ที่พักมหาวิทยาลัย		ที่พักเอกชน		รวม	
ไม่เกิน 1,000	3	2.94	0	0.00	3	0.96	1	4.76	1	1.52	2	2.30	4	3.25	1	0.32	5	1.25
1,001 - 2,000	6	5.88	7	3.32	13	4.15	6	28.57	12	18.18	18	20.69	12	9.76	19	6.07	31	7.75
2,001 - 3,000	38	37.25	22	10.43	60	19.17	8	38.10	21	31.82	29	33.33	46	37.40	43	13.74	89	22.25
3,001 - 4,000	34	33.33	65	30.81	99	31.63	5	23.81	23	34.85	28	32.18	39	31.71	88	28.12	127	31.75
4,001 - 5,000	12	11.76	82	38.86	94	30.03	1	4.76	7	10.61	8	9.20	13	10.57	89	28.43	102	25.50
มากกว่า 5,000	9	8.82	35	16.59	44	14.06	0	0.00	2	3.03	2	2.30	9	7.32	37	11.82	46	11.50
รวม	102	100.00	211	100.00	313	100.00	21	100.00	66	100.00	87	100.00	123	100.00	277	88.50	400	100.00
เฉลี่ย	3,257		4,033		3,780		2,655		3,106		2,997		3,154		3,812		3,609	

จุฬาลงกรณ์มหาวิทยาลัย

แผนภูมิที่ 5.9 แสดงร้อยละของรายจ่ายนักศึกษา จำแนกตามสถานศึกษาและที่พักอาศัย

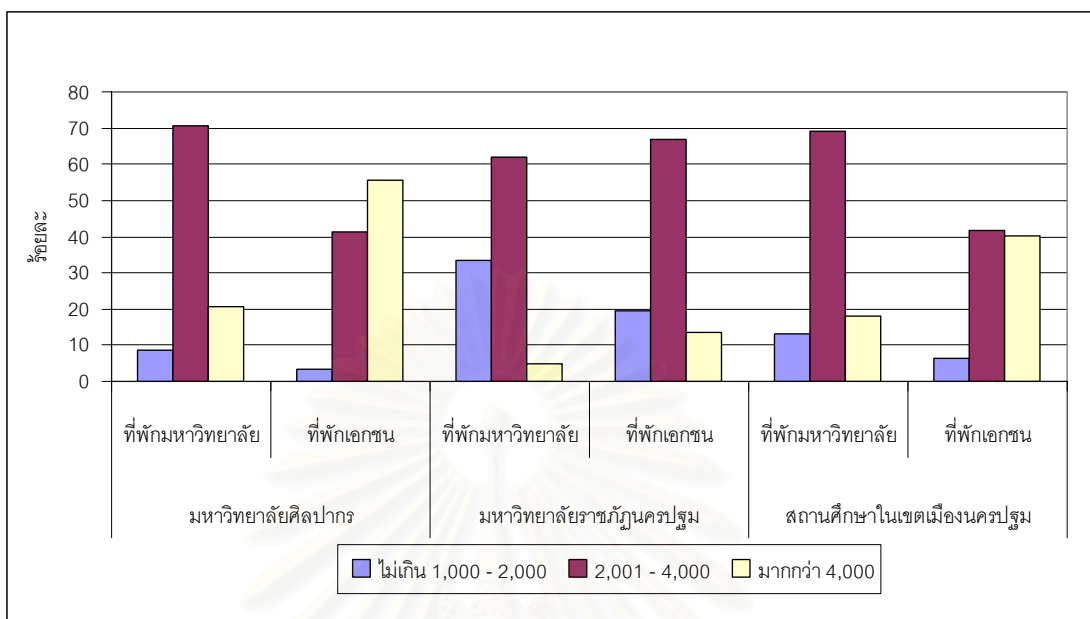

จากการศึกษาจะพบว่า นักศึกษาในเขตเมืองนครปฐม มีรายจ่าย 3,001 – 4,000 บาท/เดือน มากที่สุด และรายจ่ายเฉลี่ยเท่ากับ 3,609 บาท/เดือน โดยนักศึกษาที่พักอาศัยในที่พักของเอกชนจะมีรายจ่ายเฉลี่ยสูงกว่านักศึกษาที่พักอาศัยในที่พักมหาวิทยาลัย (3,812 บาท : 3,154 บาท) และพบว่า นักศึกษามหาวิทยาลัยศิลปากร มีรายจ่ายเฉลี่ยสูงกว่า นักศึกษามหาวิทยาลัยราชภัฏนครปฐม (3,780 บาท : 2,997 บาท)

5.2.5 รายจ่ายค่าที่พักอาศัยของนักศึกษา

จากกลุ่มตัวอย่างพบว่า นักศึกษาที่ตอบแบบสอบถามมีรายจ่ายค่าที่พักอาศัย ไม่เกิน 500 บาท/ เดือน / คน มากที่สุด ร้อยละ 32.75 รองลงมา คือ 500 – 1,000 บาท/เดือน (ร้อยละ 18.50), 1,501 -2,000 บาท/เดือน (ร้อยละ 15.50), 1,001 – 1,500 บาท/เดือน (ร้อยละ 15.25) , มากกว่า3,000 บาท / เดือน (ร้อยละ 7.50) , 2,001 – 2,500 บาท/เดือน (ร้อยละ 6.75) , และ 2,501 - 3,000 บาท/เดือน (ร้อยละ 3.75) โดยรายจ่ายค่าที่พักอาศัยเฉลี่ยเท่ากับ 1,242 บาท/เดือน

เมื่อจำแนกตามที่พักอาศัย พบว่า นักศึกษาที่ตอบแบบสอบถาม ที่พักอาศัยในที่พักของเอกชนจะมีรายจ่ายค่าที่พักอาศัย 1,501 -2,000 บาท/เดือน / คน มากที่สุด ร้อยละ 22.38 รองลงมา คือ 1,001 – 1,500 บาท/เดือน (ร้อยละ 22.02) , 500 – 1,000 บาท/เดือน (ร้อยละ 21.30) ,มากกว่า3,000 บาท / เดือน (ร้อยละ 10.83) , 2,001 – 2,500 บาท/เดือน (ร้อยละ 9.75) , ไม่เกิน 500 บาท/ เดือน (ร้อยละ 8.30) , และ 2,501 - 3,000 บาท/เดือน (ร้อยละ 5.42) โดยรายจ่ายค่าที่พักอาศัยเฉลี่ยเท่ากับ 1,650 บาท/เดือน ส่วนนักศึกษาที่พักอาศัย ในที่พัก

มหาวิทยาลัยมีรายจ่ายค่าที่พักอาศัย ไม่เกิน 500 บาท/เดือน มากที่สุดร้อยละ 87.80 รองลงมา คือ 501 – 1,000 บาท/เดือน (ร้อยละ 12.20) โดยมีรายจ่ายค่าที่พักอาศัยเฉลี่ยเท่ากับ 339 บาท/เดือน

เมื่อจำแนกตามสถานศึกษา พบว่า นักศึกษาที่ตอบแบบสอบถาม ที่ศึกษาในมหาวิทยาลัย ศิลปากรจะมีรายจ่ายค่าที่พักอาศัย ไม่เกิน 500 บาท/ เดือน / คน มากที่สุด ร้อยละ 32.59 รองลงมา คือ 501 – 1,000 บาท/เดือน (ร้อยละ 18.21) , 1,501 -2,000 บาท/เดือน (ร้อยละ 16.29) , 1,001 – 1,500 บาท/เดือน (ร้อยละ 15.02) , มากกว่า3,000 บาท / เดือน (ร้อยละ 8.63) , 2,001 – 2,500 บาท/เดือน (ร้อยละ 5.75) , และ 2,501 - 3,000 บาท/เดือน (ร้อยละ 3.51) โดยมีรายจ่ายค่าที่พักอาศัยเฉลี่ยเท่ากับ 1,283 บาท/เดือน ส่วนนักศึกษาที่ศึกษาในมหาวิทยาลัย ราชภัฏนครปฐม จะมีรายจ่ายค่าที่พักอาศัย ไม่เกิน 500 บาท/ เดือน / คน มากที่สุด ร้อยละ 33.33 รองลงมา คือ 501 – 1,000 บาท/เดือน (ร้อยละ 19.54) ,1,001 – 1,500 บาท/เดือน (ร้อยละ 16.09) , 1,501 – 2,000 บาท/เดือน (ร้อยละ 12.64) , 2,001 – 2,500 บาท/เดือน (ร้อยละ 10.34) , 2,501 - 3,000 บาท/เดือน (ร้อยละ 4.60) , และ มากกว่า3,000 บาท / เดือน (ร้อยละ 3.45)โดยมีรายจ่ายค่าที่พักอาศัยเฉลี่ยเท่ากับ 1,116 บาท/เดือน

ตารางที่ 5.10 แสดงรายจ่ายค่าที่พักอาศัยของนักศึกษา จำแนกตามสถานศึกษาและที่พักอาศัย

รายจ่ายค่าที่พัก (บาท / เดือน)	มหาวิทยาลัยศิลปากร						มหาวิทยาลัยราชภัฏนครปฐม						สถานศึกษาในเขตเมืองนครปฐม					
	ที่พัkmมหาวิทยาลัย		ที่พักเอกชน		รวม		ที่พัkmมหาวิทยาลัย		ที่พักเอกชน		รวม		ที่พัkmมหาวิทยาลัย		ที่พักเอกชน		รวม	
	จำนวน	ร้อยละ	จำนวน	ร้อยละ	จำนวน	ร้อยละ	จำนวน	ร้อยละ	จำนวน	ร้อยละ	จำนวน	ร้อยละ	จำนวน	ร้อยละ	จำนวน	ร้อยละ	จำนวน	ร้อยละ
ไม่เกิน 500	87	85.29	15	7.11	102	32.59	21	100.00	8	12.12	29	33.33	108	87.80	23	8.30	131	32.75
501 -1,000	15	14.71	42	19.91	57	18.21	0	0.00	17	25.76	17	19.54	15	12.20	59	21.30	74	18.50
1,001 -1,500	0	0.00	47	22.27	47	15.02	0	0.00	14	21.21	14	16.09	0	0.00	61	22.02	61	15.25
1,501 - ,2000	0	0.00	51	24.17	51	16.29	0	0.00	11	16.67	11	12.64	0	0.00	62	22.38	62	15.50
2,001 - 2,500	0	0.00	18	8.53	18	5.75	0	0.00	9	13.64	9	10.34	0	0.00	27	9.75	27	6.75
2,501 - 3,000	0	0.00	11	5.21	11	3.51	0	0.00	4	6.06	4	4.60	0	0.00	15	5.42	15	3.75
มากกว่า 3,000	0	0.00	27	12.80	27	8.63			3	4.55	3	3.45	0	0.00	30	10.83	30	7.50
รวม	102	100.00	211	100.00	313	100.00	21	100.00	66	100.00	87	100.00	123	100.00	277	100.00	400	100.00
เฉลี่ย	380		1,720		1,283		140		1,426		1,116		339		1,650		1,247	

จุฬาลงกรณ์มหาวิทยาลัย

แผนภูมิที่ 5.10 แสดงร้อยละของรายจ่ายค่าที่พักอาศัยนักศึกษา จำแนกตามสถานศึกษาและที่
พักอาศัย

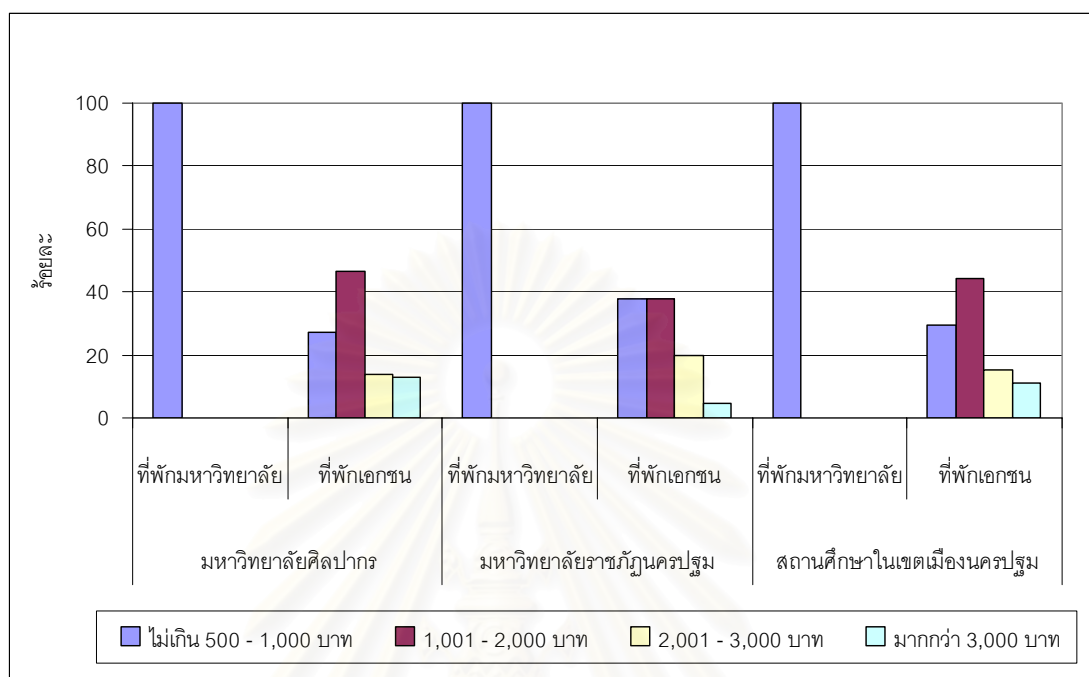

จากการศึกษาจะพบว่า นักศึกษาในเขตเมืองนครปฐม มีรายจ่ายค่าที่พักอาศัย ไม่เกิน 500 บาท/เดือน มากที่สุด และมีรายจ่ายค่าที่พักอาศัยเฉลี่ยเท่ากับ 1,242 บาท/เดือน โดยนักศึกษาที่พักอาศัยในที่พักของเอกชนจะมีรายจ่ายค่าที่พักอาศัยเฉลี่ย สูงกว่านักศึกษาที่พักอาศัยในที่พัคมหาวิทยาลัย (1,650 บาท : 339 บาท) และนักศึกษามหาวิทยาลัยศิลปากร จะมีรายจ่ายค่าที่พักอาศัยเฉลี่ยสูงกว่า นักศึกษามหาวิทยาลัยราชภัฏนครปฐม (1,283บาท : 1,116 บาท)

5.2.6 ความเพียงพอของรายรับต่อรายจ่าย

จากกลุ่มตัวอย่างพบว่า นักศึกษาที่ตอบแบบสอบถาม มีรายรับเพียงพอกับรายจ่าย ร้อยละ 80.00 และมีรายรับไม่เพียงพอกับรายจ่าย ร้อยละ 20.00

เมื่อจำแนกตามที่พักอาศัย พบว่า นักศึกษาที่ตอบแบบสอบถามที่พักอาศัยในที่พักของเอกชน มีรายรับเพียงพอกับรายจ่าย ร้อยละ 85.56 และมีรายรับไม่เพียงพอกับรายจ่าย ร้อยละ 14.44 ส่วนนักศึกษาที่พักอาศัย ในที่พัคมหาวิทยาลัย มีรายรับเพียงพอกับรายจ่าย ร้อยละ 67.48 และมีรายรับไม่เพียงพอกับรายจ่าย ร้อยละ 32.52

เมื่อจำแนกตามสถานศึกษา พบว่า นักศึกษาที่ตอบแบบสอบถามที่ศึกษาในมหาวิทยาลัยศิลปากรมีรายรับเพียงพอกับรายจ่ายร้อยละ 81.79 และมีรายรับไม่เพียงพอกับรายจ่ายร้อยละ

18.21 ส่วนนักศึกษาที่ศึกษาในมหาวิทยาลัยราชภัฏนครปฐม มีรายรับเพียงพอกับรายจ่าย ร้อยละ 73.56 และมีรายรับไม่เพียงพอกับรายจ่าย ร้อยละ 26.44

ตารางที่ 5.11 แสดงความเพียงพอของรายรับต่อรายจ่ายของนักศึกษาจำแนกตามสถานศึกษา และที่พักอาศัย

รายได้/รายจ่าย	มหาวิทยาลัยศิลปากร						มหาวิทยาลัยราชภัฏนครปฐม						สถานศึกษาในเขตเมืองนครปฐม					
	ที่พักมหาวิทยาลัย		ที่พักเอกชน		รวม		ที่พักมหาวิทยาลัย		ที่พักเอกชน		รวม		ที่พักมหาวิทยาลัย		ที่พักเอกชน		รวม	
	จำนวน	ร้อยละ	จำนวน	ร้อยละ	จำนวน	ร้อยละ	จำนวน	ร้อยละ	จำนวน	ร้อยละ	จำนวน	ร้อยละ	จำนวน	ร้อยละ	จำนวน	ร้อยละ	จำนวน	ร้อยละ
เพียงพอ	69	67.65	187	88.63	256	81.79	14	66.67	50	75.76	64	73.56	83	67.48	237	85.56	320	80.00
ไม่เพียงพอ	33	32.35	24	11.37	57	18.21	7	33.33	16	24.24	23	26.44	40	32.52	40	14.44	80	20.00
รวม	102	100.00	211	100.00	313	100.00	21	100.00	66	100.00	87	100.00	123	100.00	277	100.00	400	100.00

แผนภูมิที่ 5.11 แสดงร้อยละของความเพียงพอรายรับต่อรายจ่ายของนักศึกษาจำแนกตามสถานศึกษา และที่พักอาศัย

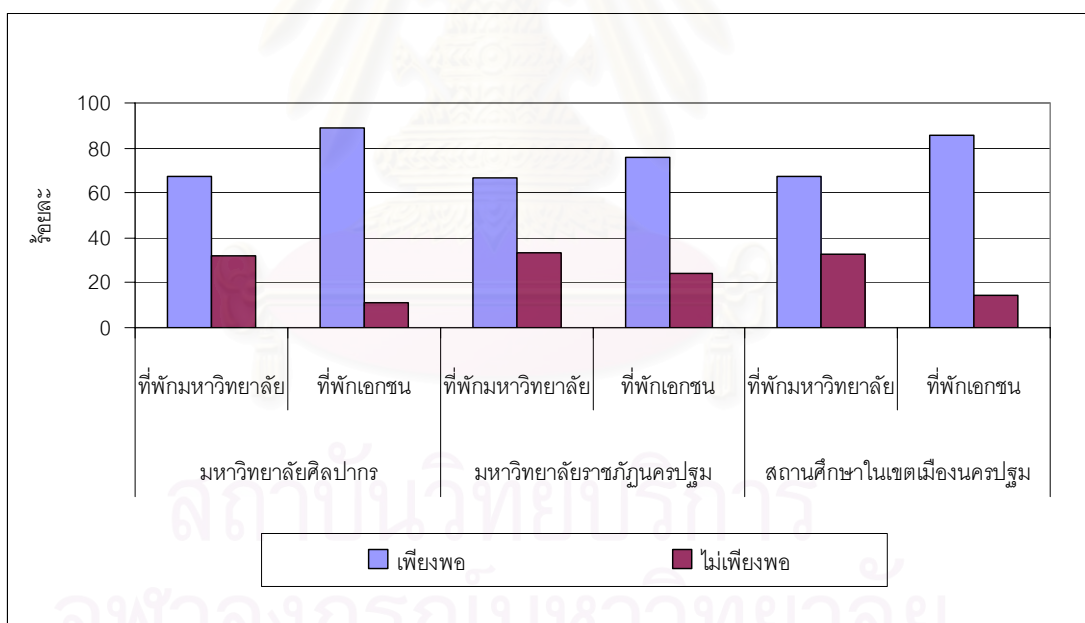

จากการศึกษาจะพบว่า นักศึกษาในเขตเมืองนครปฐม มีรายรับเพียงพอกับรายจ่าย โดยนักศึกษาที่พักอาศัยในที่พักมหาวิทยาลัย มีรายรับไม่เพียงพอกับรายจ่ายมากกว่านักศึกษาที่พักอาศัยในที่พักเอกชน (ร้อยละ 32.52 : ร้อยละ 14.44) และพบว่านักศึกษามหาวิทยาลัยราชภัฏนครปฐมมีรายรับไม่เพียงพอกับรายจ่ายมากกว่านักศึกษามหาวิทยาลัยศิลปากร (ร้อยละ 26.44 : ร้อยละ 16.21)

5.2.7 การกู้เงินกองทุนกู้ยืมเพื่อการศึกษา

จากกลุ่มตัวอย่างพบว่า นักศึกษาที่ตอบแบบสอบถาม มีการกู้เงินกองทุนกู้ยืมเพื่อการศึกษา ร้อยละ 23.50 และไม่ได้กู้ร้อยละ 76.50

เมื่อจำแนกตามที่พักอาศัย พบว่า นักศึกษาที่ตอบแบบสอบถามที่พักอาศัยในที่พักของเอกชน มีการกู้เงินกองทุนกู้ยืมเพื่อการศึกษา ร้อยละ 19.13 และไม่ได้กู้ร้อยละ 80.87 ส่วนนักศึกษาที่พักอาศัย ในที่พักมหาวิทยาลัย มีการกู้เงินกองทุนกู้ยืมเพื่อการศึกษา ร้อยละ 33.33 และไม่ได้กู้ร้อยละ 66.67

เมื่อจำแนกตามสถานศึกษา พบว่า นักศึกษาที่ตอบแบบสอบถามที่ศึกษาในมหาวิทยาลัยศิลปากร มีการกู้เงินกองทุนกู้ยืมเพื่อการศึกษา ร้อยละ 18.53 และไม่ได้กู้ร้อยละ 81.47 ส่วนนักศึกษาที่ศึกษาในมหาวิทยาลัยราชภัฏนครปฐม มีการกู้เงินกองทุนกู้ยืมเพื่อการศึกษา ร้อยละ 41.38 และไม่ได้กู้ร้อยละ 58.62

ตารางที่ 5.12 แสดงการกู้เงินจากกองทุนกู้ยืมเพื่อการศึกษาของนักศึกษาจำแนกตามสถานศึกษาและที่พักอาศัย

เงินกองทุนฯ	มหาวิทยาลัยศิลปากร						มหาวิทยาลัยราชภัฏนครปฐม						สถานศึกษาในเขตเมืองนครปฐม					
	ที่พักมหาวิทยาลัย		ที่พักเอกชน		รวม		ที่พักมหาวิทยาลัย		ที่พักเอกชน		รวม		ที่พักมหาวิทยาลัย		ที่พักเอกชน		รวม	
	จำนวน	ร้อยละ	จำนวน	ร้อยละ	จำนวน	ร้อยละ	จำนวน	ร้อยละ	จำนวน	ร้อยละ	จำนวน	ร้อยละ	จำนวน	ร้อยละ	จำนวน	ร้อยละ	จำนวน	ร้อยละ
กู้	30	29.41	28	13.27	58	18.53	11	52.38	25	37.88	36	41.38	41	33.33	53	19.13	94	23.50
ไม่กู้	72	70.59	183	86.73	255	81.47	10	47.62	41	62.12	51	58.62	82	66.67	224	80.87	306	76.50
รวม	102	100.00	211	100.00	313	100.00	21	100.00	66	100.00	87	100.00	123	100.00	277	100.00	400	100.00

แผนภูมิที่ 5.12 แสดงร้อยละการกู้เงินจากกองทุนกู้ยืมเพื่อการศึกษาของนักศึกษาจำแนกตามสถานศึกษาและที่พักอาศัย

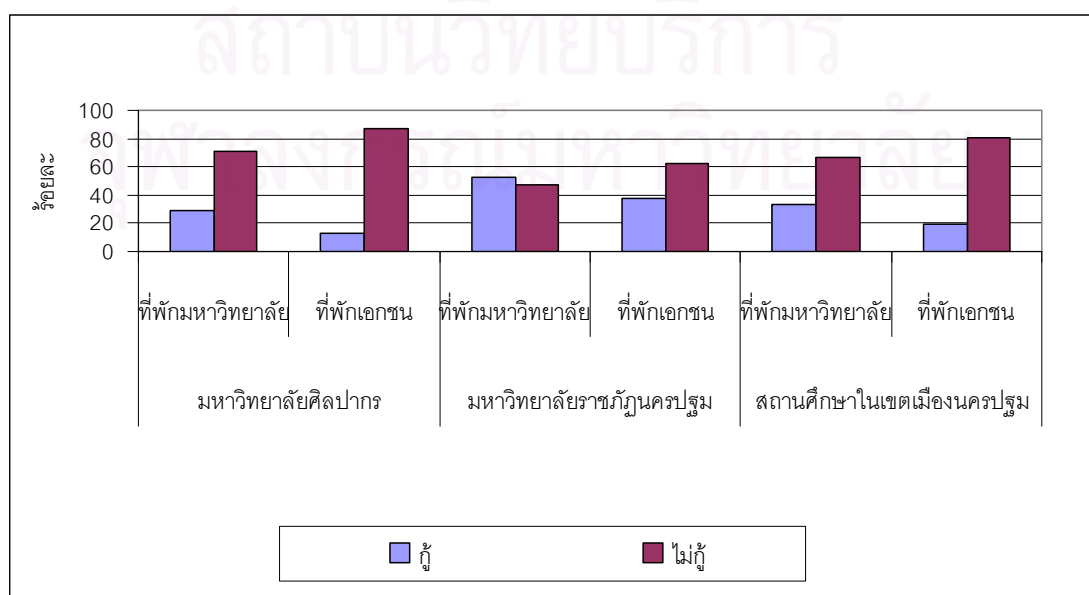

จากการศึกษาจะพบว่า นักศึกษาในเขตเมืองนครปฐม ส่วนใหญ่จะไม่กู้เงินจากกองทุน กู้ยืมเพื่อการศึกษา โดยมีการกู้เงินกองทุนกู้ยืมเพื่อการศึกษา ร้อยละ 26.96 ในจำนวนนี้พบว่า นักศึกษาที่พักอาศัยในที่พักมหาวิทยาลัย มีการกู้เงินกองทุนกู้ยืมเพื่อการศึกษา สูงกว่านักศึกษาที่ พักอาศัยในที่พักเอกชน (ร้อยละ 33.33 : ร้อยละ 19.13) และพบว่านักศึกษามหาวิทยาลัย ราชภัฏนครปฐมมีการกู้เงินกองทุนกู้ยืมเพื่อการศึกษาสูงกว่านักศึกษามหาวิทยาลัยศิลปากร (ร้อย ละ 41.38 : ร้อยละ 18.53)

5.2.8 การทำงานพิเศษ

จากกลุ่มตัวอย่างพบว่า นักศึกษาที่ตอบแบบสอบถาม มีการทำงานหารายได้พิเศษ ร้อย ละ 13.75 ไม่ได้ทำงานพิเศษร้อยละ 86.25

เมื่อจำแนกตามที่พักอาศัย พบว่า นักศึกษาที่ตอบแบบสอบถามที่พักอาศัยในที่พักของ เอกชน มีการทำงานหารายได้พิเศษ ร้อยละ 8.66 ไม่ได้ทำงานพิเศษร้อยละ 91.34 ส่วนนักศึกษา ที่พักอาศัย ในที่พักมหาวิทยาลัย มีการทำงานหารายได้พิเศษ ร้อยละ 25.20 ไม่ได้ทำงานพิเศษ ร้อยละ 74.80

เมื่อจำแนกตามสถานศึกษา พบว่า นักศึกษาที่ตอบแบบสอบถามที่ศึกษาในมหาวิทยาลัย ศิลปากร มีการทำงานหารายได้พิเศษ ร้อยละ 12.14 ไม่ได้ทำงานพิเศษร้อยละ 87.86 ส่วน นักศึกษาที่ศึกษาในมหาวิทยาลัยราชภัฏนครปฐม มีการทำงานหารายได้พิเศษ ร้อยละ 19.54 ไม่ได้ทำงานพิเศษร้อยละ 80.46

ตารางที่ 5.13 แสดงการทำงานพิเศษของนักศึกษาจำแนกตามสถานศึกษาและที่พักอาศัย

งานพิเศษ	มหาวิทยาลัยศิลปากร						มหาวิทยาลัยราชภัฏนครปฐม						สถานศึกษาในเขตเมืองนครปฐม					
	ที่พักมหาวิทยาลัย		ที่พักเอกชน		รวม		ที่พักมหาวิทยาลัย		ที่พักเอกชน		รวม		ที่พักมหาวิทยาลัย		ที่พักเอกชน		รวม	
	จำนวน	ร้อยละ	จำนวน	ร้อยละ	จำนวน	ร้อยละ	จำนวน	ร้อยละ	จำนวน	ร้อยละ	จำนวน	ร้อยละ	จำนวน	ร้อยละ	จำนวน	ร้อยละ	จำนวน	ร้อยละ
ทำ	26	25.49	12	5.68	38	12.14	5	23.81	12	18.18	17	19.54	31	25.20	24	8.66	55	13.75
ไม่ทำ	76	74.51	199	94.32	275	87.86	16	76.19	54	81.82	70	80.46	92	74.80	253	91.34	345	86.25
รวม	102	100.00	211	100.00	313	100.00	21	100.00	66	100.00	87	100.00	123	100.00	277	100.00	400	100.00

จุฬาลงกรณ์มหาวิทยาลัย

แผนภูมิที่ 5.13 แสดงร้อยละของการทำงานพิเศษนักศึกษาจำแนกตามสถานศึกษาและที่พักอาศัย

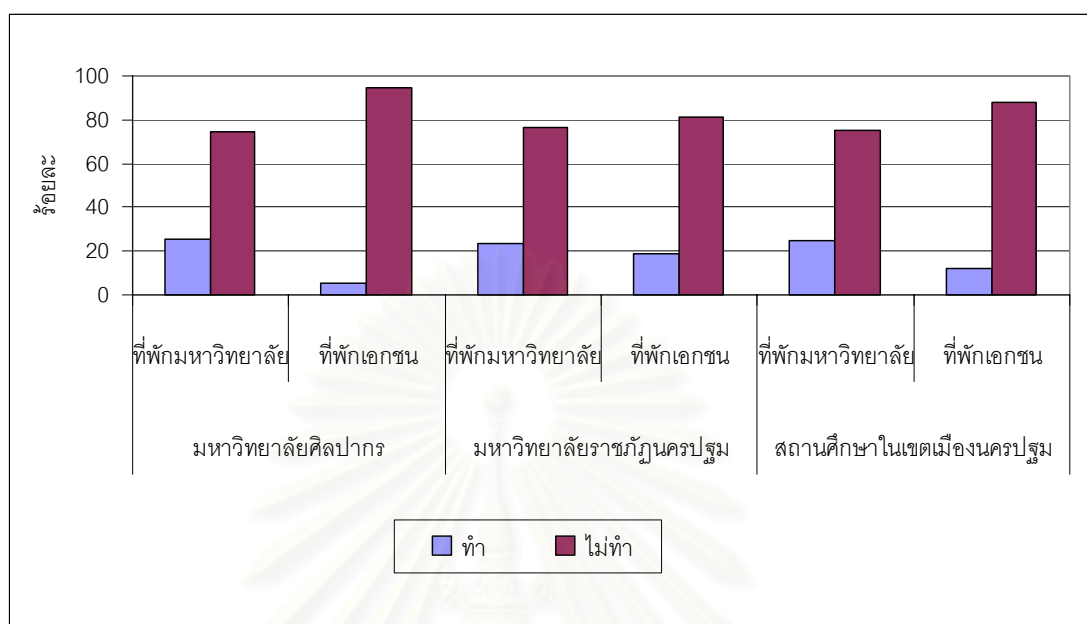

จากการศึกษาจะพบว่า นักศึกษาในเขตเมืองนครปฐม ส่วนใหญ่ไม่มีการทำงานพิเศษ โดยมีการทำงานหารรายได้พิเศษ ร้อยละ 13.75 ในจำนวนนี้พบว่านักศึกษาที่พักอาศัย ในที่พักมหาวิทยาลัย มีการทำงานหารรายได้พิเศษมากกว่านักศึกษาที่พักอาศัยในที่พักเอกชน (ร้อยละ 25.20 : ร้อยละ 8.66) และพบว่านักศึกษามหาวิทยาลัยราชภัฏนครปฐม จะมีการทำงานหารรายได้พิเศษมากกว่า นักศึกษามหาวิทยาลัยศิลปากร (ร้อยละ 19.54 : ร้อยละ 12.14)

5.2.9 ภาวะหนี้สิน

จากกลุ่มตัวอย่างพบว่า นักศึกษาที่ตอบแบบสอบถาม มีหนี้สิน ร้อยละ 9.25 ไม่มีหนี้สิน ร้อยละ 90.75

เมื่อจำแนกตามที่พักอาศัย พบว่า นักศึกษาที่ตอบแบบสอบถามที่พักอาศัยในที่พักของเอกชน มีหนี้สินร้อยละ 8.66 ไม่มีหนี้สินร้อยละ 91.34 ส่วนนักศึกษาที่พักอาศัย ในที่พักมหาวิทยาลัย มีหนี้สิน ร้อยละ 10.57 ไม่มีหนี้สินร้อยละ 89.43

เมื่อจำแนกตามสถานศึกษา พบว่า นักศึกษาที่ตอบแบบสอบถามที่ศึกษาในมหาวิทยาลัยศิลปากร มีหนี้สิน ร้อยละ 8.31 ไม่มีหนี้สินร้อยละ 91.69 ส่วนนักศึกษาที่ศึกษาในมหาวิทยาลัยราชภัฏนครปฐม มีหนี้สิน ร้อยละ 12.64 ไม่มีหนี้สินร้อยละ 87.36

ตารางที่ 5.14 แสดงการมีหนี้สินของนักศึกษาจำแนกตามสถานศึกษาและที่พักอาศัย

หนี้สิน	มหาวิทยาลัยศิลปากร						มหาวิทยาลัยราชภัฏนครปฐม						สถานศึกษาในเขตเมืองนครปฐม					
	ที่พักมหาวิทยาลัย		ที่พักเอกชน		รวม		ที่พักมหาวิทยาลัย		ที่พักเอกชน		รวม		ที่พักมหาวิทยาลัย		ที่พักเอกชน		รวม	
	จำนวน	ร้อยละ	จำนวน	ร้อยละ	จำนวน	ร้อยละ	จำนวน	ร้อยละ	จำนวน	ร้อยละ	จำนวน	ร้อยละ	จำนวน	ร้อยละ	จำนวน	ร้อยละ	จำนวน	ร้อยละ
มี	9	8.82	17	8.06	26	8.31	4	19.05	7	10.61	11	12.64	13	10.57	24	8.66	37	9.25
ไม่มี	93	91.18	194	91.94	287	91.69	17	80.95	59	89.39	76	87.36	110	89.43	253	91.34	363	90.75
รวม	102	100.00	211	100.00	313	100.00	21	100.00	66	100.00	87	100.00	123	100.00	277	100.00	400	100.00

แผนภูมิที่ 5.14 แสดงร้อยละการมีหนี้สินของนักศึกษาจำแนกตามสถานศึกษาและที่พักอาศัย

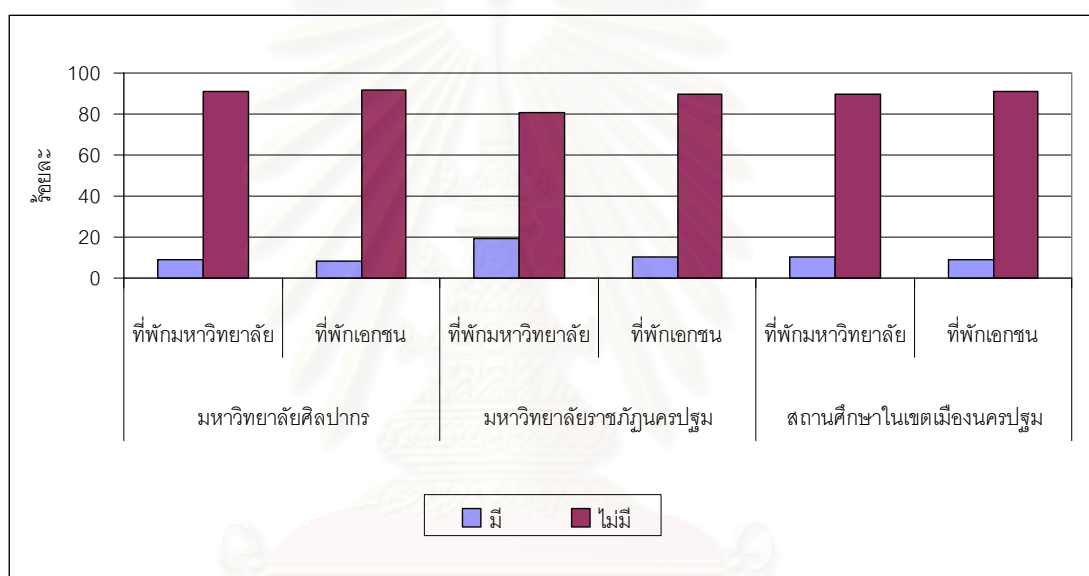

จากการศึกษาจะพบว่า นักศึกษาในเขตเมืองนครปฐม ส่วนใหญ่ไม่มีหนี้สิน โดยพบนักศึกษาที่มีหนี้สินร้อยละ 9.09 ในจำนวนนี้ จะพบว่านักศึกษาที่พักอาศัย ในที่พักมหาวิทยาลัย มีหนี้สินสูงกว่านักศึกษาที่พักอาศัยในที่พักเอกชน (ร้อยละ 10.57 : ร้อยละ 8.66) และนักศึกษามหาวิทยาลัยราชภัฏนครปฐม จะมีหนี้สินสูงกว่า นักศึกษามหาวิทยาลัยศิลปากร (ร้อยละ 12.64 : ร้อยละ 8.31)

5.3 ลักษณะการอยู่อาศัยของนักศึกษาในเขตเมืองนครปฐม

ผลการศึกษาในหัวข้อ ลักษณะการอยู่อาศัยของนักศึกษาในเขตเมืองนครปฐม ในบางประเด็นที่ทำการศึกษา จะมีผลการศึกษา 2 ส่วนประกอบกัน คือ ผลการศึกษาจากแบบสอบถาม นักศึกษาผู้พักอาศัย และผลการศึกษาจากการลงพื้นที่สำรวจ สังเกต สัมภาษณ์ ผู้ประกอบการ หรือผู้ดูแลที่พัก ซึ่งได้ผลดังนี้

5.3.1 ลักษณะที่พักอาศัย

จากกลุ่มตัวอย่างพบว่า นักศึกษาที่ตอบแบบสอบถาม จะพักอาศัยในหอพักหญิงมากที่สุด ร้อยละ 62.00 รองลงมา คือ หอพักรวม (ร้อยละ 18.50), หอพักชาย (ร้อยละ 12.85), และ บ้านเช่า/ทาวเฮาส์ (ร้อยละ 7.52)

เมื่อจำแนกตามที่พักอาศัย พบว่า นักศึกษาที่ตอบแบบสอบถามที่พักอาศัยในที่พักของเอกชน จะพักอาศัยในหอพักหญิงมากที่สุด ร้อยละ 53.79 รองลงมา คือ หอพักรวม (ร้อยละ 26.71), บ้านเช่า/ทาวเฮาส์ (ร้อยละ 11.19), และ หอพักชาย (ร้อยละ 8.30) ส่วนนักศึกษาที่พักอาศัย ในที่พักมหาวิทยาลัย จะพักอาศัยในหอพักหญิงมากที่สุด ร้อยละ 80.49 และพักอาศัยในหอพักชายร้อยละ 19.51

เมื่อจำแนกตามสถานศึกษา พบว่า นักศึกษาที่ตอบแบบสอบถาม ที่ศึกษาในมหาวิทยาลัยศิลปากร จะพักอาศัยในหอพักหญิงมากที่สุด ร้อยละ 60.38 รองลงมา คือ หอพักรวม (ร้อยละ 20.45), หอพักชาย (ร้อยละ 13.74) , และบ้านเช่า/ทาวเฮาส์ (ร้อยละ 5.43), ส่วนนักศึกษาที่ศึกษาในมหาวิทยาลัยราชภัฏนครปฐม จะพักอาศัยในหอพักหญิงมากที่สุด ร้อยละ 67.82 รองลงมา คือ บ้านเช่า/ทาวเฮาส์ (ร้อยละ 16.09),หอพักรวม (ร้อยละ 11.49), และ หอพักชาย (ร้อยละ 4.60)

ขณะที่ผลการศึกษา ที่ได้จากการลงพื้นที่สำรวจ สังเกต สัมภาษณ์ ผู้ประกอบการหรือผู้ดูแลที่พัก พบว่า ที่พักอาศัยของนักศึกษาในเขตเมืองนครปฐมนั้น จะพบที่พักอาศัยประเภทหอพักหญิงมีจำนวนมากที่สุด รองลงมา คือ หอพักรวม หอพักชาย และ บ้านเช่า/ทาวเฮาส์

ตารางที่ 5.15 แสดงลักษณะที่พักอาศัยที่นักศึกษาเข้าพัก

ลักษณะที่พัก	มหาวิทยาลัยศิลปากร						มหาวิทยาลัยราชภัฏนครปฐม						สถานศึกษาในเขตเมืองนครปฐม					
	ที่พักมหาวิทยาลัย		ที่พักเอกชน		รวม		ที่พักมหาวิทยาลัย		ที่พักเอกชน		รวม		ที่พักมหาวิทยาลัย		ที่พักเอกชน		รวม	
	จำนวน	ร้อยละ	จำนวน	ร้อยละ	จำนวน	ร้อยละ	จำนวน	ร้อยละ	จำนวน	ร้อยละ	จำนวน	ร้อยละ	จำนวน	ร้อยละ	จำนวน	ร้อยละ	จำนวน	ร้อยละ
หอพักชาย	24	23.53	19	9.00	43	13.74	0	0.00	4	6.06	4	4.60	24	19.51	23	8.30	47	11.75
หอพักหญิง	78	76.47	111	52.61	189	60.38	21	100.00	38	57.58	59	67.82	99	80.49	149	53.79	248	62.00
หอพักรวม	0	0.00	64	30.33	64	20.45	0	0.00	10	15.15	10	11.49	0	0.00	74	26.71	74	18.50
บ้านเช่า/ทาวเฮาส์	0	0.00	17	8.06	17	5.43	0	0.00	14	21.21	14	16.09	0	0.00	31	11.19	31	7.75
รวม	102	100.00	211	100.00	313	100.00	21	100.00	66	100.00	87	100.00	123	100.00	277	100.00	400	100.00

แผนภูมิที่ 5.15 แสดงร้อยละของลักษณะที่พักอาศัยที่นักศึกษาเข้าพัก

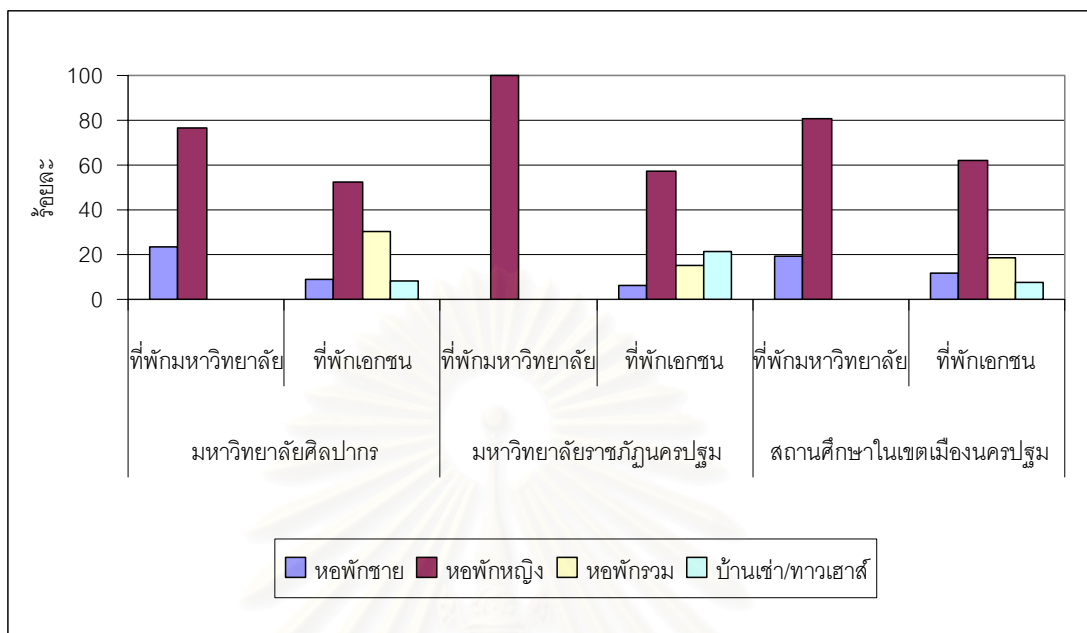

ตารางที่ 5.16 แสดงลักษณะที่พักอาศัยของนักศึกษาจากการสำรวจและสัมภาษณ์

(สัมภาษณ์ผู้ประกอบการ 10 ธันวาคม 2547 – 30 มกราคม 2548)

ที่พักอาศัย	มหาวิทยาลัยศิลปากร			มหาวิทยาลัยราชภัฏนครปฐม			สถานศึกษาในเขตเมืองนครปฐม		
	ที่พักมหาวิทยาลัย	ที่พักเอกชน	รวม	ที่พักมหาวิทยาลัย	ที่พักเอกชน	รวม	ที่พักมหาวิทยาลัย	ที่พักเอกชน	รวม
	จำนวน(แห่ง)	จำนวน(แห่ง)	จำนวน(แห่ง)	จำนวน(แห่ง)	จำนวน(แห่ง)	จำนวน(แห่ง)	จำนวน(แห่ง)	จำนวน(แห่ง)	จำนวน(แห่ง)
หอพักชาย	1	3	4		3	3	1	6	7
หอพักหญิง	1	15	16	1	14	15	2	29	31
หอพักรวม		10	10		3	3	0	13	13
บ้านเช่า/ทาวเฮาส์		7	7		17	17	0	24	24
รวม	2	35	37	1	37	38	3	72	75

ตารางที่ 5.17 แสดงจำนวนหน่วยที่พักอาศัยของนักศึกษาจากการสำรวจและสัมภาษณ์

(สัมภาษณ์ผู้ประกอบการ 10 ธันวาคม 2547 – 30 มกราคม 2548)

ที่พักอาศัย	มหาวิทยาลัยศิลปากร						มหาวิทยาลัยราชภัฏนครปฐม						สถานศึกษาในเขตเมืองนครปฐม					
	ที่พักมหาวิทยาลัย		ที่พักเอกชน		รวม		ที่พักมหาวิทยาลัย		ที่พักเอกชน		รวม		ที่พักมหาวิทยาลัย		ที่พักเอกชน		รวม	
	จำนวน	ร้อยละ	จำนวน	ร้อยละ	จำนวน	ร้อยละ	จำนวน	ร้อยละ	จำนวน	ร้อยละ	จำนวน	ร้อยละ	จำนวน	ร้อยละ	จำนวน	ร้อยละ	จำนวน	ร้อยละ
หอพักชาย	221	23.66	127	6.59	348	12.16			34	5.65	34	4.28	221	19.61	161	6.37	382	10.45
หอพักหญิง	713	76.34	1,087	56.41	1,800	62.92	193	100.00	393	65.28	586	73.71	906	80.39	1,480	58.52	2,386	65.26
หอพักรวม		0.00	706	36.64	706	24.68			158	26.25	158	19.87		0.00	864	34.16	864	23.63
บ้านเช่า/ทาวเฮาส์		0.00	7	0.36	7	0.24		0.00	17	2.82	17	2.14		0.00	24	0.95	24	0.66
รวม	934	100.00	1,927	100.00	2,861	100.00	193	100.00	602	100.00	795	100.00	1,127	100.00	2,529	100.00	3,656	100.00

แผนภูมิที่ 5.16 แสดงร้อยละของจำนวนหน่วยที่พักอาศัยของนักศึกษาจากการสำรวจและ

สัมภาษณ์ (สัมภาษณ์ผู้ประกอบการ 10 ธันวาคม 2547 – 30 มกราคม 2548)

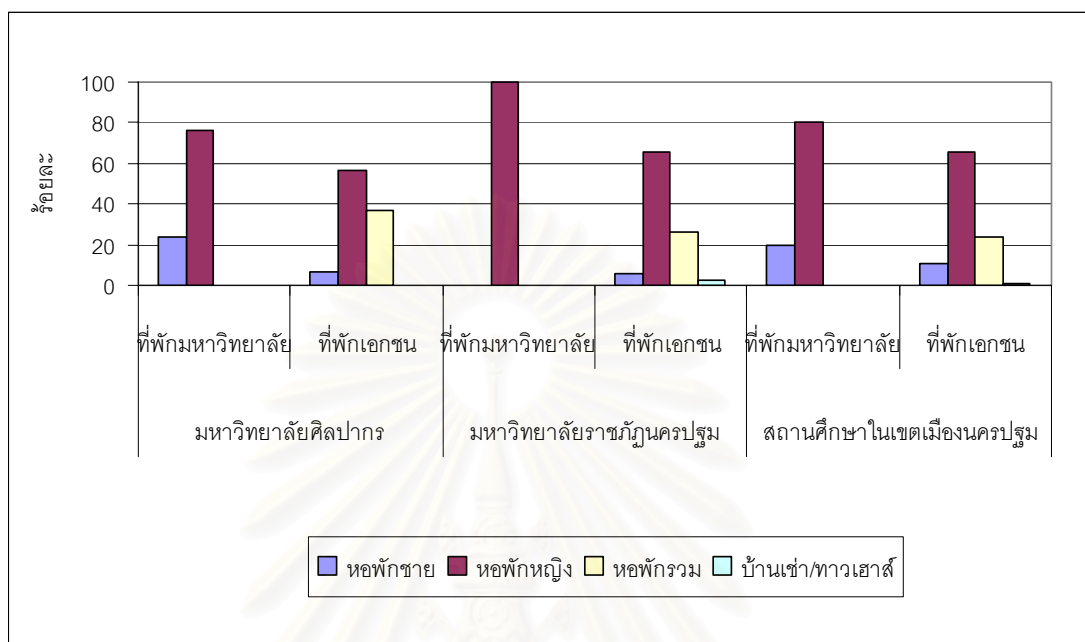

จากการศึกษาพบว่า ลักษณะที่พักอาศัยของนักศึกษาในเขตเมืองนครปฐม มี 4 ลักษณะ คือ หอพักชาย หอพักหญิง หอพักรวม และบ้านเช่า/ทาวเฮาส์ โดยที่พักของมหาวิทยาลัยจะมี 2 รูปแบบ คือ หอพักชาย และหอพักหญิง ส่วนที่พักของเอกชน จะมี 4 รูปแบบ ซึ่งมีหอพักรวม และบ้านเช่า/ทาวเฮาส์ เพิ่มขึ้นมาจากที่พักของมหาวิทยาลัย และพบว่านักศึกษาจะพักอาศัยในหอพักหญิงมากที่สุด ซึ่งจะสอดคล้องกับจำนวนหน่วยพักอาศัย ที่มีหอพักหญิงมากที่สุด และพบว่าในที่พักเอกชน จะมีการพักอาศัยในหอพักรวม และบ้านเช่า/ทาวเฮาส์ สูงกว่าการพักอาศัยในหอพักชาย

5.3.2 ขนาดของห้องพัก

จากกลุ่มตัวอย่างที่ได้จากการลงพื้นที่สำรวจ สังเกต และสัมภาษณ์ ผู้ประกอบการหรือผู้ดูแลที่พักพบว่า พื้นที่ของห้องพักของนักศึกษาในเขตเมืองนครปฐมนั้น มีขนาด 16 – 20 ตารางเมตร มากที่สุด (ร้อยละ 39.20) รองลงมาคือ ห้องพักขนาด 10 – 15 ตารางเมตร (ร้อยละ 24.07) , ห้องพักขนาด 21 – 25 ตารางเมตร (ร้อยละ 20.27) , ห้องพักขนาด 26 – 30 ตารางเมตร (ร้อยละ 10.31), ห้องพักขนาดไม่เกิน 10 ตารางเมตร (ร้อยละ 5.44), และ ห้องพักขนาด 30 ตารางเมตรขึ้นไป (ร้อยละ 0.71) โดยห้องพักมีขนาดเฉลี่ยเท่ากับ 18.44 ตารางเมตร

เมื่อจำแนกตามที่พักอาศัย พบว่า ที่พักของมหาวิทยาลัย ห้องพักจะมีพื้นที่ขนาด 10 – 15 ตารางเมตรมากที่สุด (ร้อยละ 35.49) รองลงมาคือ ห้องพักขนาด 16 – 20 ตารางเมตร (ร้อยละ

28.93) ,และห้องพักขนาดไม่เกิน 10 ตารางเมตร (ร้อยละ 17.13) โดยห้องพักมีขนาดเฉลี่ยเท่ากับ 16.06 ตารางเมตร ส่วนที่พักของเอกชน ห้องพักจะมีพื้นที่ขนาด 16 – 20 ตารางเมตรมากที่สุด (ร้อยละ 43.77) รองลงมาคือ ห้องพักขนาด 21 – 25 ตารางเมตร (ร้อยละ 29.30) ,ห้องพักขนาด 10 – 15 ตารางเมตร (ร้อยละ 18.98) , ห้องพักขนาด 26 – 30 ตารางเมตร (ร้อยละ 6.68) , ห้องพักขนาด 30 ตารางเมตรขึ้นไป (ร้อยละ 1.03) ,และห้องพักขนาดไม่เกิน 10 ตารางเมตร (ร้อยละ 0.24) โดยห้องพักมีขนาดเฉลี่ยเท่ากับ 19.49 ตารางเมตร

เมื่อจำแนกตามสถานศึกษา พบว่า ที่พักบริเวณมหาวิทยาลัยศิลปากร ห้องพักจะมีพื้นที่ขนาด 16 – 20 ตารางเมตรมากที่สุด (ร้อยละ 46.52) รองลงมาคือ ห้องพักขนาด 21 – 25 ตารางเมตร (ร้อยละ 21.43) ,ห้องพักขนาด 10 – 15 ตารางเมตร (ร้อยละ 20.62) , และห้องพักขนาด 26 – 30 ตารางเมตร (ร้อยละ 11.43) โดยห้องพักมีขนาดเฉลี่ยเท่ากับ 19.46 ตารางเมตร ส่วนที่พักบริเวณมหาวิทยาลัยราชภัฏนครปฐม ห้องพักจะมีพื้นที่ขนาด 10 – 15 ตารางเมตรมากที่สุด (ร้อยละ 36.48) รองลงมาคือ ห้องพักขนาดไม่เกิน 10 ตารางเมตร (ร้อยละ 25.03) ,ห้องพักขนาด 21 – 25 ตารางเมตร (ร้อยละ 16.10) , ห้องพักขนาด 16 – 20 ตารางเมตร (ร้อยละ 12.83) , ห้องพักขนาดไม่เกิน 26 - 30 ตารางเมตร (ร้อยละ 6.29) , และห้องพักขนาด 30 ตารางเมตรขึ้นไป (ร้อยละ 3.27) โดยห้องพักมีขนาดเฉลี่ยเท่ากับ 14.75 ตารางเมตร

ตารางที่ 5.18 แสดงขนาดของห้องพักของนักศึกษาจากการสำรวจและสัมภาษณ์

(สัมภาษณ์ผู้ประกอบการ 10 ธันวาคม 2547 – 30 มกราคม 2548)

ขนาดห้อง (คร.ม.)	มหาวิทยาลัยศิลปากร						มหาวิทยาลัยราชภัฏนครปฐม						สถานศึกษาในเขตเมืองนครปฐม					
	ที่พัคมหาวิทยาลัย		ที่พักเอกชน		รวม		ที่พัคมหาวิทยาลัย		ที่พักเอกชน		รวม		ที่พัคมหาวิทยาลัย		ที่พักเอกชน		รวม	
	จำนวน	ร้อยละ	จำนวน	ร้อยละ	จำนวน	ร้อยละ	จำนวน	ร้อยละ	จำนวน	ร้อยละ	จำนวน	ร้อยละ	จำนวน	ร้อยละ	จำนวน	ร้อยละ	จำนวน	ร้อยละ
ไม่เกิน 10							193	100.00	6	1.00	199	25.03	193	17.13	6	0.24	199	5.44
10 - 15	400	42.83	190	9.86	590	20.62			290	48.17	290	36.48	400	35.49	480	18.98	880	24.07
16 - 20	326	34.90	1005	52.15	1331	46.52			102	16.94	102	12.83	326	28.93	1107	43.77	1433	39.20
21 - 25			613	31.81	613	21.43			128	21.26	128	16.10			741	29.30	741	20.27
26 - 30	208	22.27	119	6.18	327	11.43			50	8.31	50	6.29	208	18.46	169	6.68	377	10.31
มากกว่า 30									26	4.32	26	3.27			26	1.03	26	0.71
รวม	934	100.00	1927	100.00	2861	100.00	193	100.00	602	100.00	795	100.00	1127	100.00	2529	100.00	3656	100.00
เฉลี่ย	18.35		20.00		19.46		5.00		17.87		14.75		16.06		19.49		18.44	

แผนภูมิที่ 5. 17 แสดงร้อยละของขนาดห้องพักของนักศึกษาจากการสำรวจและ สัมภาษณ์
(สัมภาษณ์ผู้ประกอบการ 10 ธันวาคม 2547 – 30 มกราคม 2548)

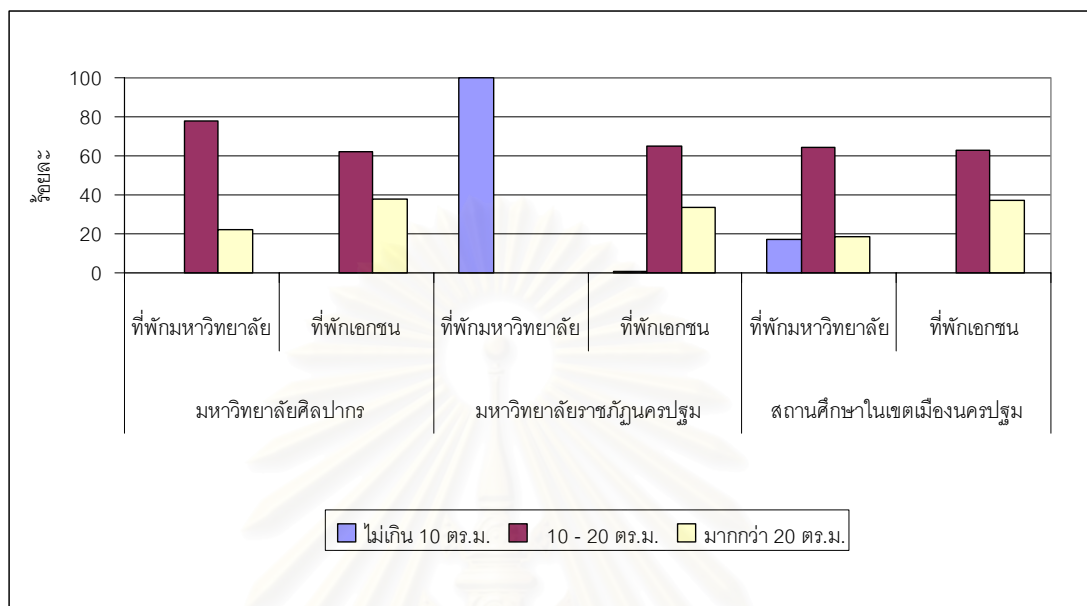

จากการศึกษาพบว่า พื้นที่ของห้องพักนักศึกษาในเขตเมืองนครปฐม จะมีขนาด 16 -20 ตารางเมตร (ร้อยละ 39.20) มากที่สุด โดยมีพื้นที่ห้องพักเฉลี่ยเท่ากับ 18.44 ตารางเมตร / ห้อง และพบว่า ขนาดห้องพักเฉลี่ยของที่พักรวมเอกชน จะมีขนาดใหญ่กว่า ขนาดห้องพักเฉลี่ยของที่พักรวมมหาวิทยาลัย (19.49 ตารางเมตร : 14.75 ตารางเมตร) และขนาดห้องพักเฉลี่ยบริเวณมหาวิทยาลัยศิลปากร จะมีขนาดใหญ่กว่า ขนาดห้องพักเฉลี่ยบริเวณมหาวิทยาลัยราชภัฏนครปฐม (19.49 ตารางเมตร : 14.75 ตารางเมตร)

สถาบันวิทยบริการ
จุฬาลงกรณ์มหาวิทยาลัย

ภาพที่ 5.1 แสดงขนาดของห้องพักของนักศึกษามหาวิทยาลัยศิลปากร (ที่พักของมหาวิทยาลัย)
แบบที่ 1

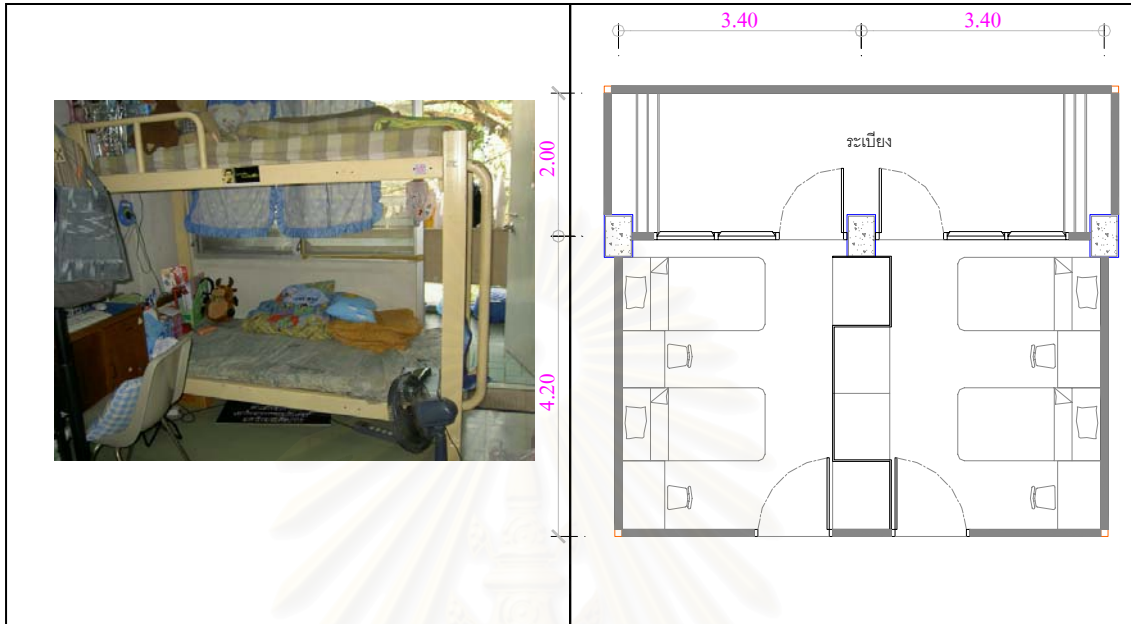

ภาพที่ 5.2 แสดงขนาดของห้องพักของนักศึกษามหาวิทยาลัยศิลปากร (ที่พักของมหาวิทยาลัย)
แบบที่ 2

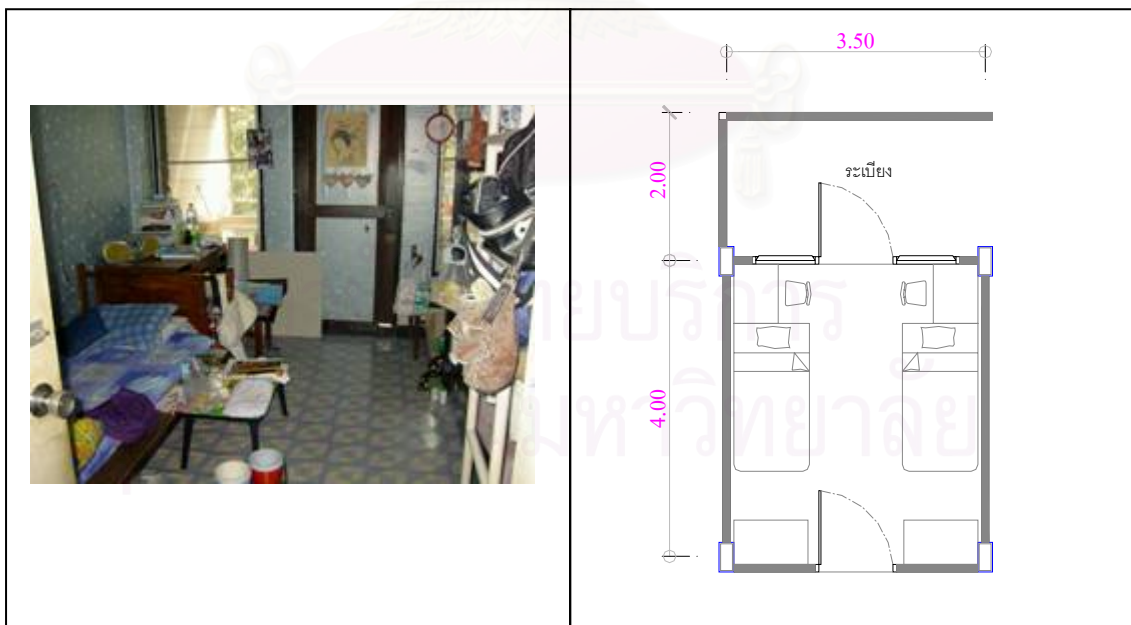

ภาพที่ 5.3 แสดงขนาดของห้องพักของนักศึกษามหาวิทยาลัยศิลปากร (ที่พักของเอกชน)
ขนาดเล็กที่พบ

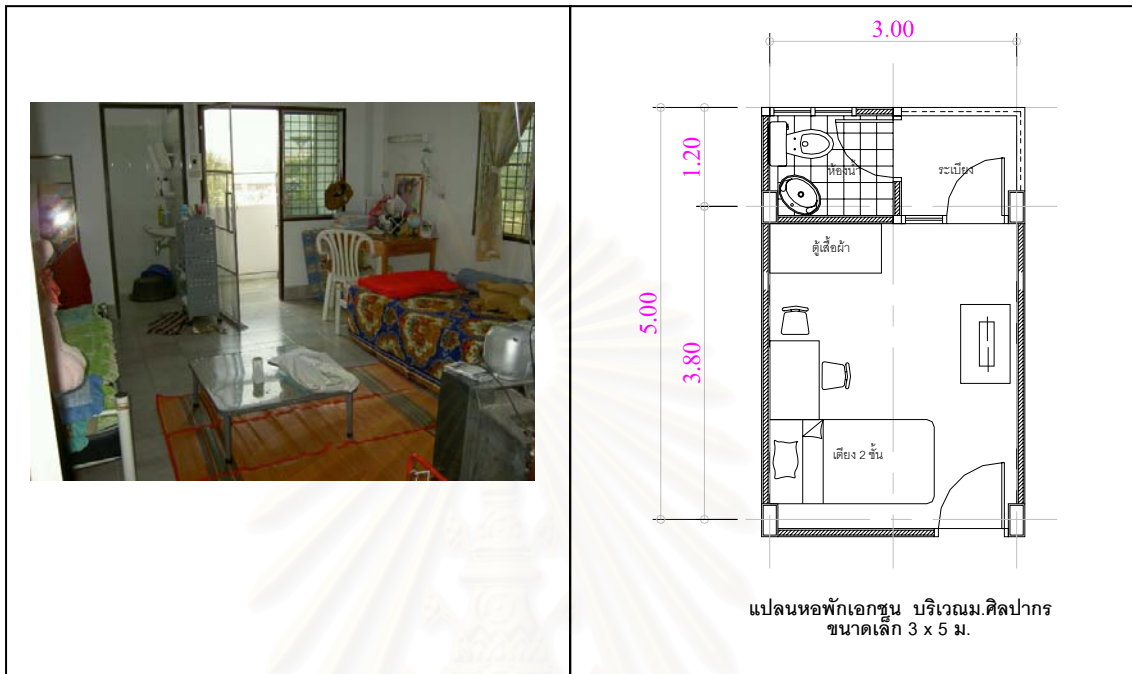

ภาพที่ 5.4 แสดงขนาดของห้องพักของนักศึกษามหาวิทยาลัยศิลปากร (ที่พักของเอกชน)
ขนาดใหญ่ที่พบ



ภาพที่ 5.5 แสดงขนาดของห้องพักของนักศึกษามหาวิทยาลัยราชภัฏนครปฐม
(ที่พักรวมมหาวิทยาลัย)



สถาบันวิทยบริการ
จุฬาลงกรณ์มหาวิทยาลัย

ภาพที่ 5.6 แสดงขนาดของห้องพักของนักศึกษามหาวิทยาลัยราชภัฏนครปฐม (ที่พักของเอกชน)
ขนาดเล็กที่พบ



สถาบันวิทยบริการ
จุฬาลงกรณ์มหาวิทยาลัย

ภาพที่ 5.7 แสดงขนาดของห้องพักของนักศึกษามหาวิทยาลัยราชภัฏนครปฐม (ที่พักของเอกชน)
ขนาดใหญ่ที่พบ



สถาบันวิทยบริการ
จุฬาลงกรณ์มหาวิทยาลัย

5.3.3 พื้นที่ภายในห้องพัก

จากกลุ่มตัวอย่างที่ได้จากการลงพื้นที่สำรวจ สังเกต และสัมภาษณ์ ผู้ประกอบการหรือผู้ดูแลที่พัก พบว่า พื้นที่ภายในห้องพักอาศัยของนักศึกษา จะมี พื้นที่ส่วนที่เป็นที่นอน พื้นที่ส่วนที่เป็นห้องน้ำ และพื้นที่ส่วนที่เป็นระเบียง โดยจะมีพื้นที่ส่วนที่เป็นที่นอน ร้อยละ 100.00 มีพื้นที่ส่วนที่เป็นห้องน้ำชนิดแยกตามแต่ละห้องพักร้อยละ 68.49 มีพื้นที่ส่วนที่เป็นห้องน้ำชนิดห้องน้ำรวมร้อยละ 31.51 มีพื้นที่ส่วนที่เป็นระเบียงร้อยละ 90.78 และไม่มีพื้นที่ส่วนที่เป็นระเบียงร้อยละ 9.22

เมื่อจำแนกตามที่พักอาศัย พบว่า ที่พักอาศัยของเอกชน จะมีพื้นที่ส่วนที่เป็นที่นอน ร้อยละ 100.00 มีพื้นที่ส่วนที่เป็นห้องน้ำชนิดแยกตามแต่ละห้องพักร้อยละ 90.79 มีพื้นที่ส่วนที่เป็นห้องน้ำชนิดห้องน้ำรวมร้อยละ 9.21 มีพื้นที่ส่วนที่เป็นระเบียงร้อยละ 94.31 และไม่มีพื้นที่ส่วนที่เป็นระเบียงร้อยละ 5.69 ส่วนที่พักอาศัยของมหาวิทยาลัย จะมีพื้นที่ส่วนที่เป็นที่นอน ร้อยละ 100.00 มีพื้นที่ส่วนที่เป็นห้องน้ำชนิดแยกตามแต่ละห้องพักร้อยละ 18.46 มีพื้นที่ส่วนที่เป็นห้องน้ำชนิดห้องน้ำรวมร้อยละ 81.54 มีพื้นที่ส่วนที่เป็นระเบียงร้อยละ 82.87 และไม่มีพื้นที่ส่วนที่เป็นระเบียงร้อยละ 17.13

เมื่อจำแนกตามสถานศึกษา พบว่า ที่พักอาศัยบริเวณมหาวิทยาลัยศิลปากร จะมีพื้นที่ส่วนที่เป็นที่นอนร้อยละ 100.00 มีพื้นที่ส่วนที่เป็นห้องน้ำชนิดแยกตามแต่ละห้องพักร้อยละ 71.97 มีพื้นที่ส่วนที่เป็นห้องน้ำชนิดห้องน้ำรวมร้อยละ 28.03 มีพื้นที่ส่วนที่เป็นระเบียงร้อยละ 97.97 และไม่มีพื้นที่ส่วนที่เป็นระเบียงร้อยละ 2.03 ส่วนที่พักอาศัยบริเวณมหาวิทยาลัยราชภัฏนครปฐม จะมีพื้นที่ส่วนที่เป็นที่นอนร้อยละ 100.00 มีพื้นที่ส่วนที่เป็นห้องน้ำชนิดแยกตามแต่ละห้องพักร้อยละ 55.97 มีพื้นที่ส่วนที่เป็นห้องน้ำชนิดห้องน้ำรวมร้อยละ 44.03 มีพื้นที่ส่วนที่เป็นระเบียงร้อยละ 64.91 และไม่มีพื้นที่ส่วนที่เป็นระเบียงร้อยละ 35.09

สถาบันวิทยบริการ
จุฬาลงกรณ์มหาวิทยาลัย

ตารางที่ 5.19 แสดงพื้นที่ที่มีภายในห้องพักของนักศึกษาจากการสำรวจและสัมภาษณ์
(สัมภาษณ์ผู้ประกอบการ 10 ธันวาคม 2547 – 30 มกราคม 2548)

พื้นที่ห้องพัก		มหาวิทยาลัยศิลปากร						มหาวิทยาลัยราชภัฏนครปฐม						สถานศึกษาในเขตเมืองนครปฐม					
		ที่พักมหาวิทยาลัย		ที่พักเอกชน		รวม		ที่พักมหาวิทยาลัย		ที่พักเอกชน		รวม		ที่พักมหาวิทยาลัย		ที่พักเอกชน		รวม	
		จำนวน	ร้อยละ	จำนวน	ร้อยละ	จำนวน	ร้อยละ	จำนวน	ร้อยละ	จำนวน	ร้อยละ	จำนวน	ร้อยละ	จำนวน	ร้อยละ	จำนวน	ร้อยละ	จำนวน	ร้อยละ
พื้นที่นอน	มี	934	100.00	1927	100.00	2861	100.00	193	100.00	602	100.00	795	100.00	1127	100.00	2529	100.00	3656	100.00
	ไม่มี																		
	รวม	934	100.00	1927	100.00	2861	100.00	193	100.00	602	100.00	795	100.00	1127	100.00	2529	100.00	3656	100.00
ห้องน้ำ	แยก	208	22.27	1851	96.06	2059	71.97			445	73.92	445	55.97	208	18.46	2296	90.79	2504	68.49
	รวม	726	77.73	76	3.94	802	28.03	193	100.00	157	26.08	350	44.03	919	81.54	233	9.21	1152	31.51
	รวม	934	100.00	1927	100	2861	100	193	100.00	602	100.00	795	100.00	1127	100.00	2529	100.00	3656	100.00
ระเบียง	มี	934	100.00	1869	96.99	2803	97.97			516	85.71	516	64.91	934	82.87	2385	94.31	3319	90.78
	ไม่มี			58	3.01	58	2.03	193	100.00	86	14.29	279	35.09	193	17.13	144	5.69	337	9.22
	รวม	934	100.00	1927	100.00	2861	100.00	193	100.00	602	100.00	795	100.00	1127	100.00	2529	100.00	3656	100.00

แผนภูมิที่ 5.18 แสดงร้อยละของพื้นที่ที่มีภายในห้องพักของนักศึกษา (พื้นที่นอน)

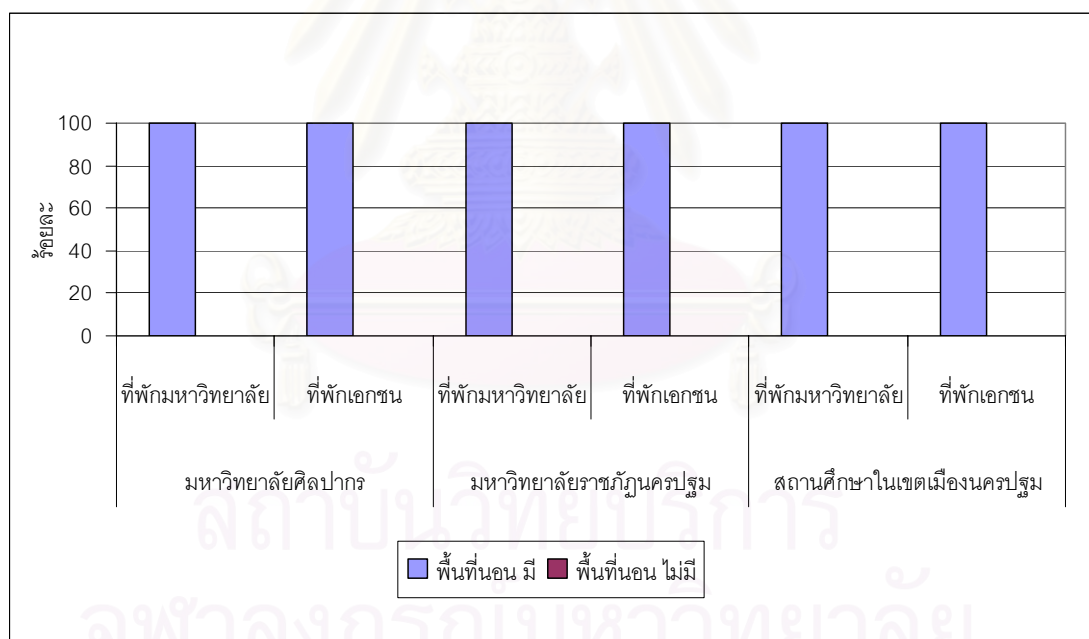

แผนภูมิที่ 5.19 แสดงร้อยละของพื้นที่ที่มีภายในห้องพักของนักศึกษา (ห้องน้ำ)

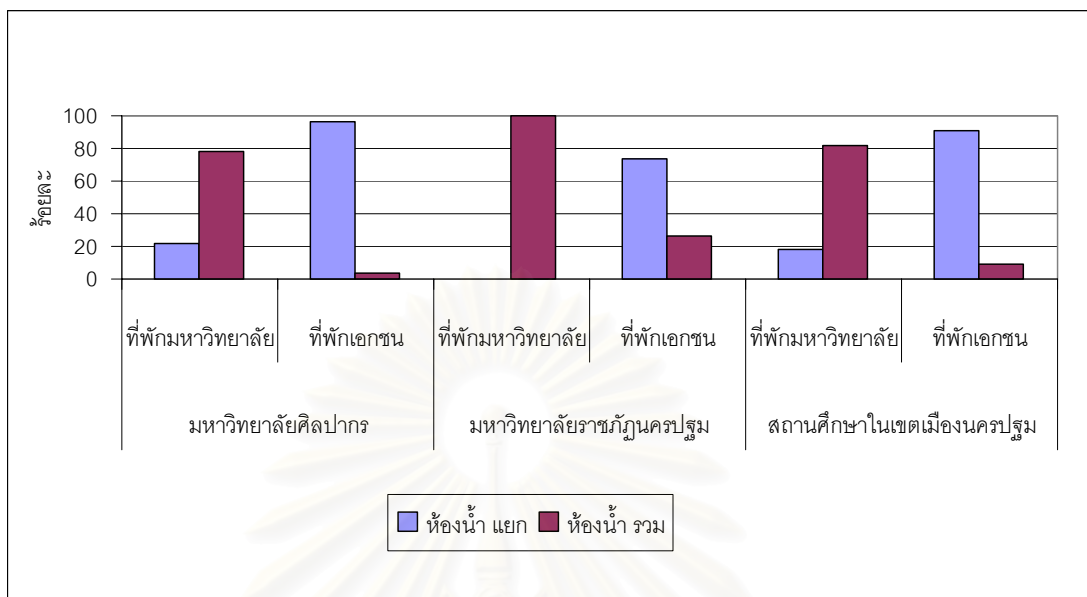

แผนภูมิที่ 5.20 แสดงร้อยละของพื้นที่ที่มีภายในห้องพักของนักศึกษา (ระเบียง)

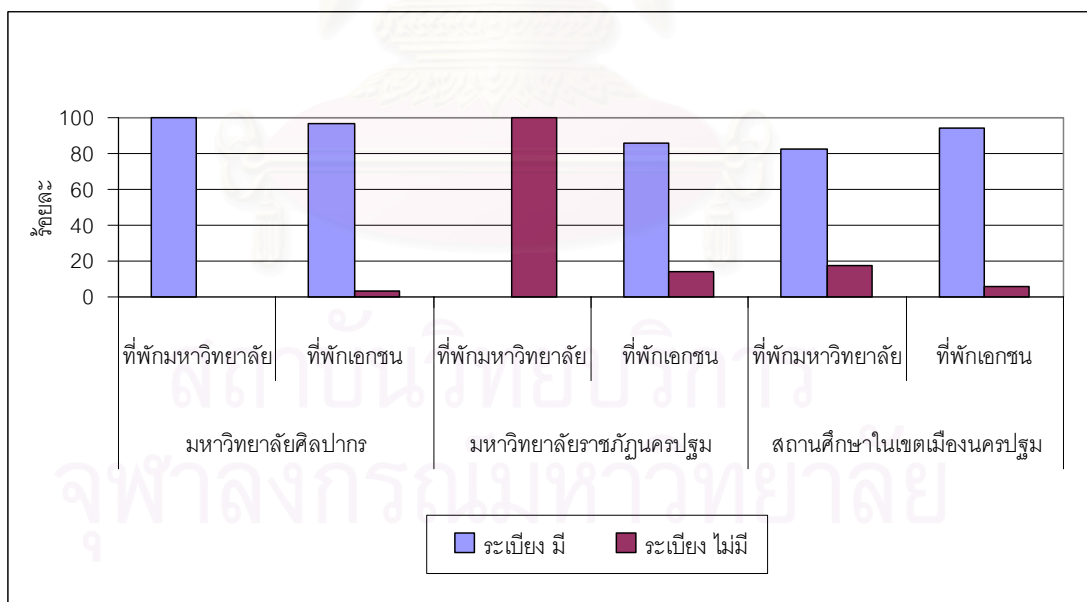

จากการศึกษาพบว่า พื้นที่ภายในห้องพักอาศัยของนักศึกษาในเขตเมืองนครปฐม จะมีพื้นที่หลัก 3 ส่วน คือ พื้นที่ส่วนที่เป็นที่นอน พื้นที่ส่วนที่เป็นห้องน้ำ และพื้นที่ส่วนที่เป็นระเบียง โดยที่พักรวมทุกแห่งจะมีพื้นที่ส่วนที่เป็นที่นอน พื้นที่ส่วนที่เป็นที่นอน และพื้นที่ส่วนที่เป็น

ระเบียงจะพบในที่พักของเอกชน มากกว่าในที่พักมหาวิทยาลัย และพบในที่พักอาศัยบริเวณมหาวิทยาลัยศิลปากรมากกว่าที่พักอาศัยบริเวณมหาวิทยาลัยราชภัฏนครปฐม

นอกจากนี้ยังพบพื้นที่ ส่วนอื่นๆบ้าง เช่น ห้องครัว ห้องรับแขก ซึ่งจะพบในที่พักอาศัยที่เป็น บ้านเช่า/ทาวเฮาส์

ภาพที่ 5.8 แสดงพื้นที่ภายในห้องพักของนักศึกษามหาวิทยาลัยศิลปากร (ที่พักมหาวิทยาลัย)



สถาบันวิทยบริการ
จุฬาลงกรณ์มหาวิทยาลัย

ภาพที่ 5.9 แสดงพื้นที่ภายในห้องพักของนักศึกษาชมมหาวิทยาลัยศิลปากร (ที่พักเอกชน)

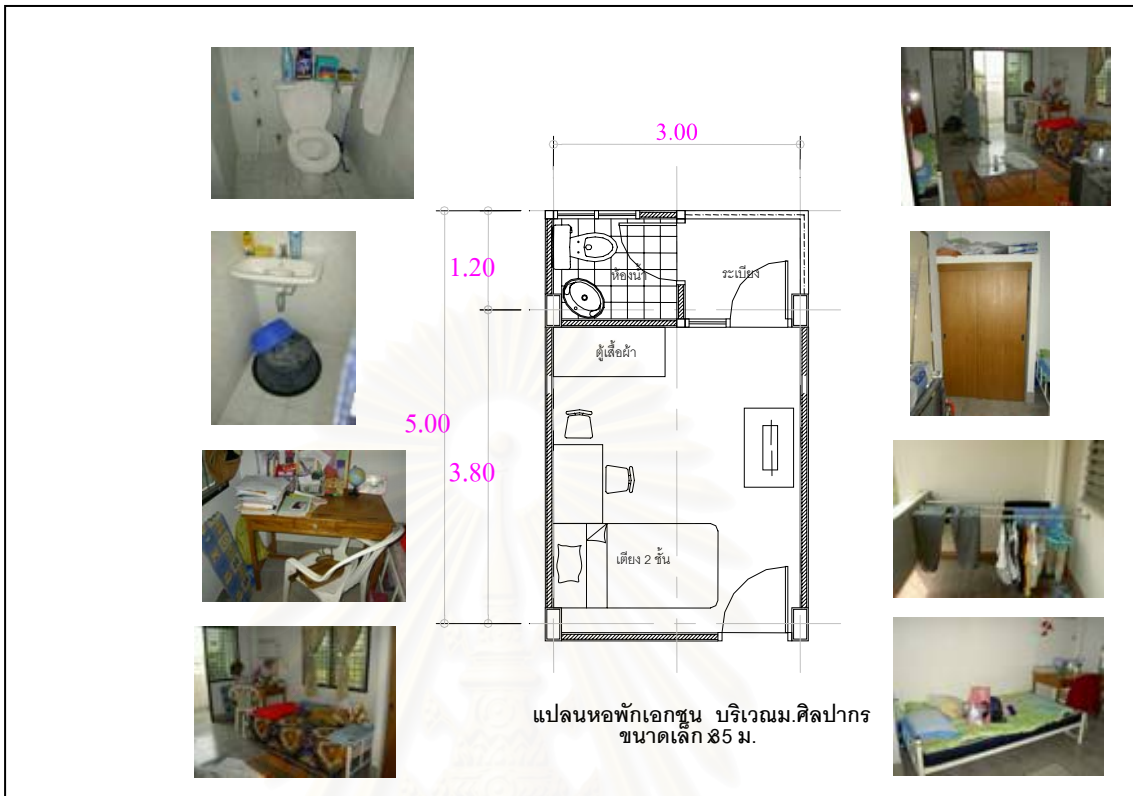

ภาพที่ 5.10 แสดงพื้นที่ภายในห้องพักของนักศึกษาชมมหาวิทยาลัยราชภัฏนครปฐม (ที่พักมหาวิทยาลัย)

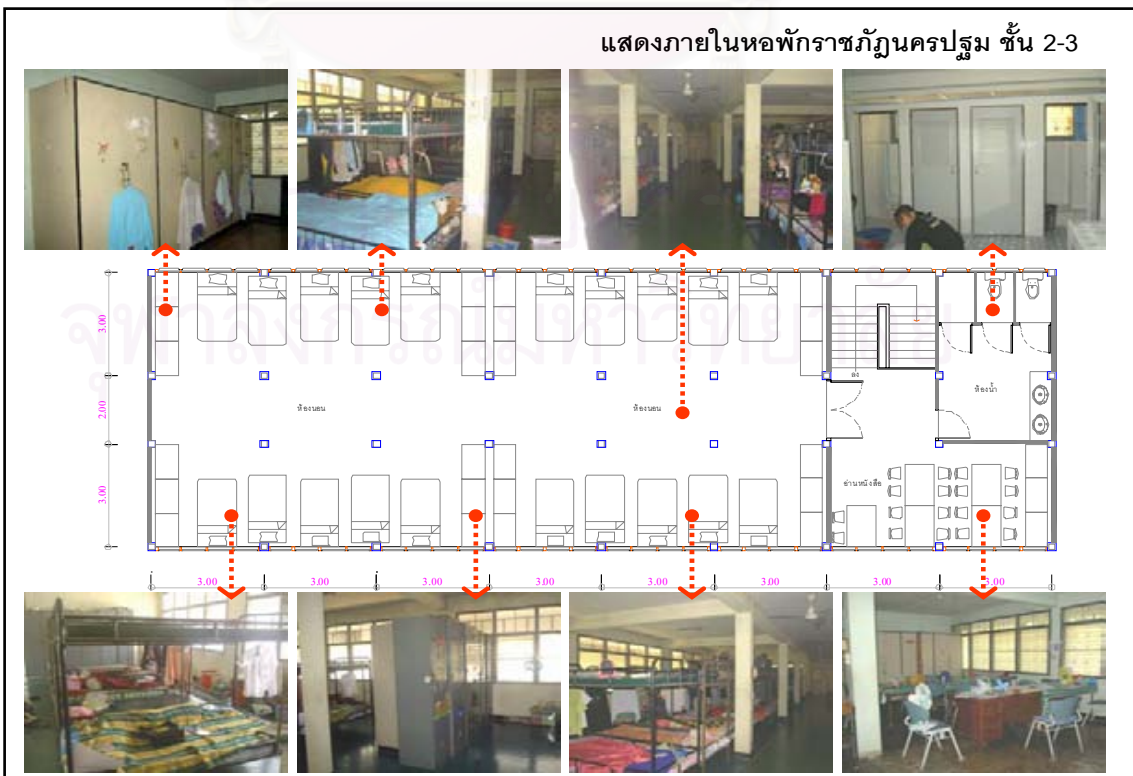

ภาพที่ 5.11 แสดงพื้นที่ภายในห้องพักของนักศึกษามหาวิทยาลัยราชภัฏนครปฐม (ที่พักเอกชน)



สถาบันวิทยบริการ
จุฬาลงกรณ์มหาวิทยาลัย

5.3.4 เฟอร์นิเจอร์ภายในห้องพัก

จากกลุ่มตัวอย่างที่ได้จากการลงพื้นที่สำรวจ สังเกต และสัมภาษณ์ ผู้ประกอบการหรือผู้ดูแลที่พัก พบว่า เฟอร์นิเจอร์ที่มีไว้ให้บริการภายในห้องพักอาศัยของนักศึกษา ประกอบด้วยเตียงนอน ตู้เสื้อผ้า โต๊ะทำงาน โดยที่พักของนักศึกษา จะมีเตียง ร้อยละ 97.21 มีตู้เสื้อผ้าร้อยละ 89.74 มีโต๊ะทำงานร้อยละ 68.63

เมื่อจำแนกตามที่พักอาศัย พบว่า เฟอร์นิเจอร์ที่มีไว้ให้บริการภายในที่พักอาศัยของเอกชน มีเตียง ร้อยละ 95.97 มีตู้เสื้อผ้าร้อยละ 85.17 มีโต๊ะทำงานร้อยละ 62.28 ส่วนเฟอร์นิเจอร์ที่มีไว้ให้บริการภายในที่พักอาศัยของมหาวิทยาลัย จะมี เตียงนอน ตู้เสื้อผ้าครบถ้วน คือ มีเตียง ร้อยละ 100.00 มีตู้เสื้อผ้าร้อยละ 100.00 ขณะที่โต๊ะทำงานร้อยละ 82.87 เนื่องจากที่พักของมหาวิทยาลัยราชภัฏนครปฐม เป็นเรือนนอนรวม ภายในจึงไม่มีโต๊ะทำงาน แต่จะมีห้องทำงานแยกต่างหากให้ ชั้นละ 1 ห้อง

เมื่อจำแนกตามสถานศึกษา พบว่า เฟอร์นิเจอร์ที่มีไว้ให้บริการภายในที่พักอาศัยบริเวณมหาวิทยาลัยศิลปากร จะมี เตียงนอน ตู้เสื้อผ้าครบถ้วน คือ มีเตียง ร้อยละ 100.00 มีตู้เสื้อผ้าร้อยละ 100.00 และมีโต๊ะทำงานร้อยละ 78.96 ส่วนเฟอร์นิเจอร์ที่มีไว้ให้บริการภายในที่พักอาศัยบริเวณมหาวิทยาลัยราชภัฏนครปฐม จะมีเตียง ร้อยละ 87.17 มีตู้เสื้อผ้าร้อยละ 52.83 และมีโต๊ะทำงานร้อยละ 31.45

ตารางที่ 5.20 แสดงเฟอร์นิเจอร์ภายในห้องพักของนักศึกษาจากการสำรวจและสัมภาษณ์

(สัมภาษณ์ผู้ประกอบการ 10 ธันวาคม 2547 – 30 มกราคม 2548)

เฟอร์นิเจอร์ในห้องพัก		มหาวิทยาลัยศิลปากร						มหาวิทยาลัยราชภัฏนครปฐม						สถานศึกษาในเขตเมืองนครปฐม					
		ที่พักมหาวิทยาลัย		ที่พักเอกชน		รวม		ที่พักมหาวิทยาลัย		ที่พักเอกชน		รวม		ที่พักมหาวิทยาลัย		ที่พักเอกชน		รวม	
		จำนวน	ร้อยละ	จำนวน	ร้อยละ	จำนวน	ร้อยละ	จำนวน	ร้อยละ	จำนวน	ร้อยละ	จำนวน	ร้อยละ	จำนวน	ร้อยละ	จำนวน	ร้อยละ	จำนวน	ร้อยละ
เตียงนอน	มี	934	100.00	1927	100.00	2861	100.00	193	100.00	500	83.06	693	87.17	1127	100.00	2427	95.97	3554	97.21
	ไม่มี									102	16.94	102	12.83			102	4.03	102	2.79
	รวม	934	100.00	1927	100.00	2861	100.00	193	100.00	602	100.00	795	100.00	1127	100.00	2529	100.00	3656	100.00
ตู้เสื้อผ้า	มี	934	100.00	1927	100.00	2861	100.00	193	100.00	227	37.71	420	52.83	1127	100.00	2154	85.17	3281	89.74
	ไม่มี									375	62.29	375	47.17			375	14.83	375	10.26
	รวม	934	100.00	1927	100.00	2861	100.00	193	100.00	602	100.00	795	100.00	1127	100.00	2529	100.00	3656	100.00
โต๊ะทำงาน	มี	934	100.00	1325	68.76	2259	78.96			250	41.53	250	31.45	934	82.87	1575	62.28	2509	68.63
	ไม่มี			602	31.24	602	21.04	193	100.00	352	58.47	545	68.55	193	17.13	954	37.72	1147	31.37
	รวม	934	100.00	1927	100.00	2861	100.00	193	100.00	602	100.00	795	100.00	1127	100.00	2529	100.00	3656	100.00

แผนภูมิที่ 5.21 แสดงร้อยละของเฟอร์นิเจอร์ภายในห้องพักของนักศึกษา (เตียงนอน)

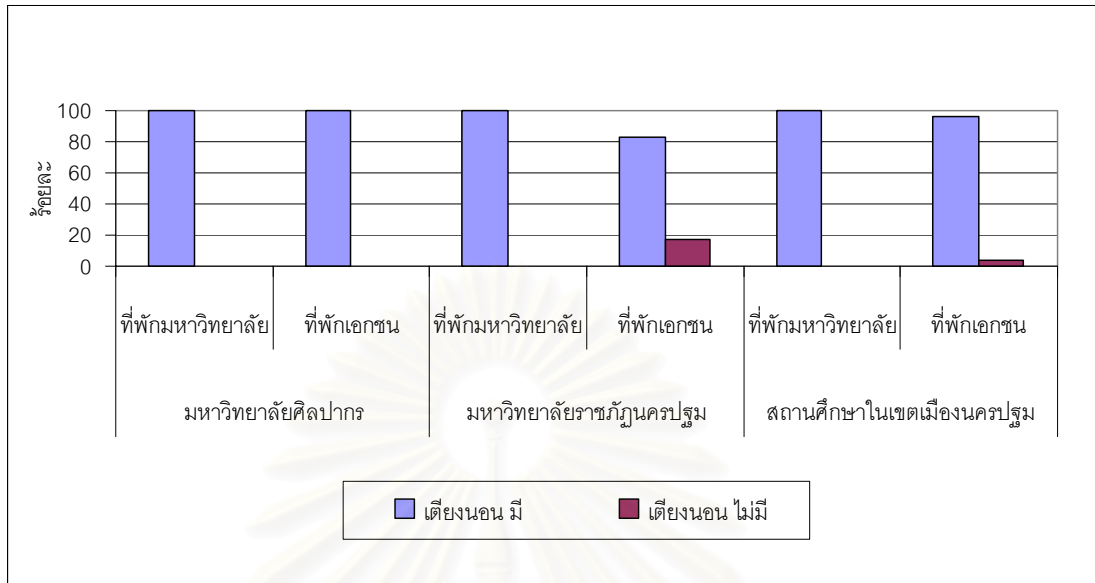

แผนภูมิที่ 5.22 แสดงร้อยละของเฟอร์นิเจอร์ภายในห้องพักของนักศึกษา (ตู้เสื้อผ้า)

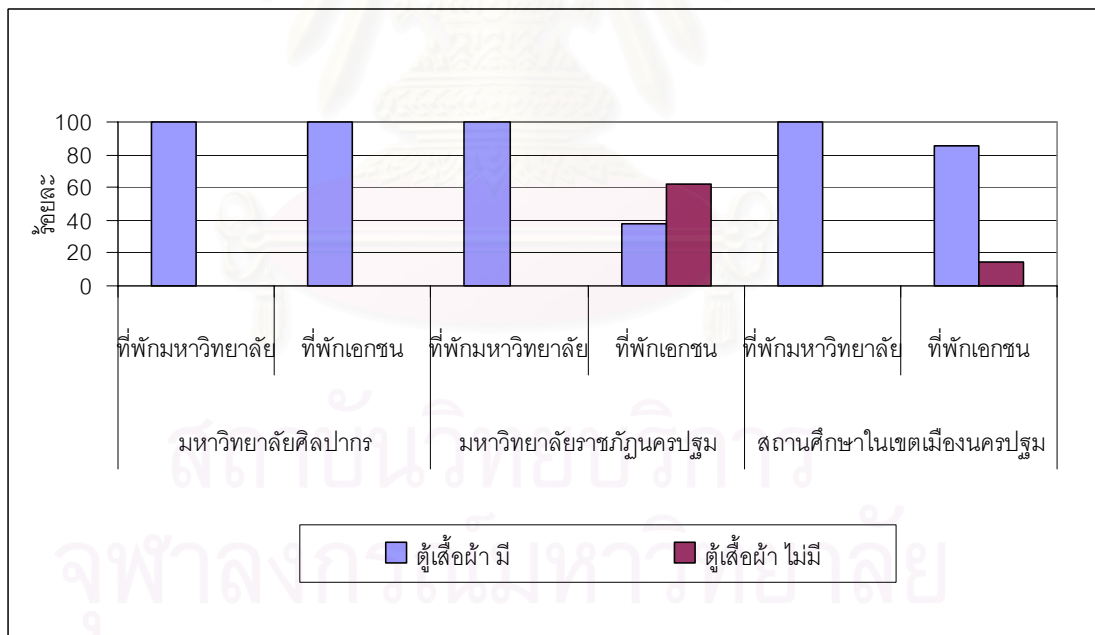

แผนภูมิที่ 5.23 แสดงร้อยละของเฟอร์นิเจอร์ภายในห้องพักของนักศึกษา (โต๊ะทำงาน)

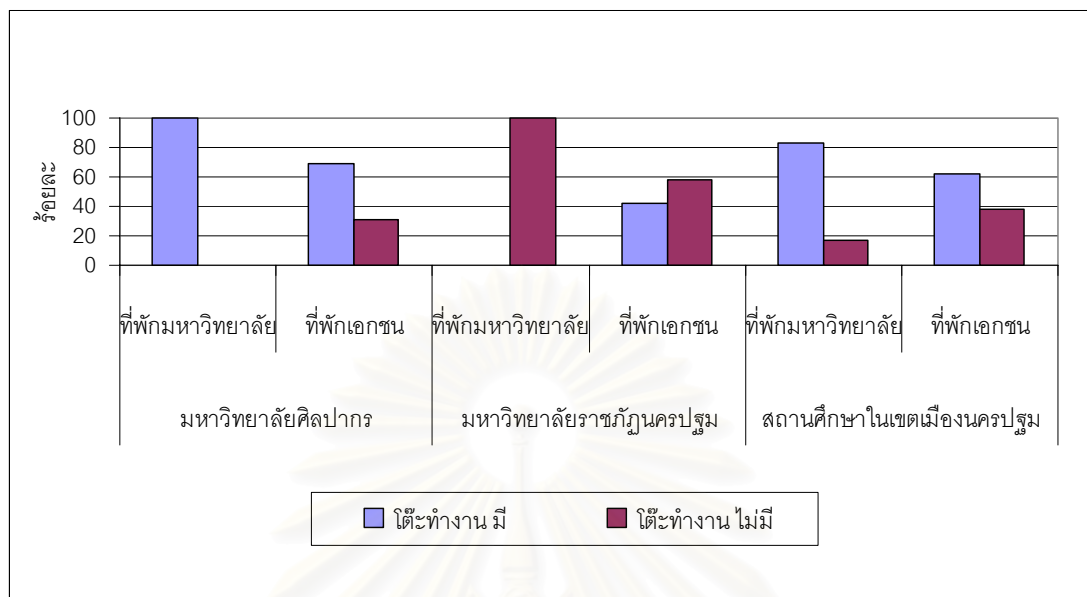

จากการศึกษาพบว่า เฟอร์นิเจอร์ที่มีไว้ให้บริการภายในห้องพักอาศัยของนักศึกษาในเขตเมืองนครปฐม ประกอบด้วย เตียงนอน ตู้เสื้อผ้า โต๊ะทำงาน โดยเฟอร์นิเจอร์ภายในห้องพักอาศัยของนักศึกษาในที่พักรวมมหาวิทยาลัย จะครบถ้วนมากกว่า ในที่พักของเอกชน และเฟอร์นิเจอร์ภายในที่พักอาศัยของเอกชน บริเวณ มหาวิทยาลัยศิลปากรจะครบถ้วนมากกว่า อาศัยของเอกชน บริเวณมหาวิทยาลัยราชภัฏนครปฐม โดยที่พักอาศัยของเอกชนบริเวณ มหาวิทยาลัยราชภัฏนครปฐมบางแห่งมีเฟอร์นิเจอร์ เพียงบางอย่าง คือ เตียงนอน หรือบางแห่งจะมีเพียงห้องไว้ให้บริการเพียงอย่างเดียว ส่วนเฟอร์นิเจอร์นักศึกษาที่พักอาศัย จะต้องเป็นผู้นำมาเอง โดยนักศึกษาจะใช้ ที่นอนปิกนิก แทนเตียงนอน ใช้ ที่แขวนเสื้อ ตู้เสื้อผ้าพลาสติกหรือชั้นไม้ของ แทน ตู้เสื้อผ้า ใช้โต๊ะญี่ปุ่น แทน โต๊ะทำงาน ซึ่งจะพบว่าที่พักเหล่านี้จะมีระดับราคาเช่าที่ต่ำกว่า ที่พักอาศัยที่มีเฟอร์นิเจอร์ครบถ้วน

จุฬาลงกรณ์มหาวิทยาลัย

ภาพที่ 5.12 แสดงเฟอร์นิเจอร์ภายในที่พักของมหาวิทยาลัยศิลปากร



เตียงนอน



ตู้เสื้อผ้า



โต๊ะทำงาน

ภาพที่ 5.13 แสดงเฟอร์นิเจอร์ภายในที่พักของเอกชนบริเวณมหาวิทยาลัยศิลปากร



เตียงนอน



ตู้เสื้อผ้า



โต๊ะทำงาน

ภาพที่ 5.14 แสดงเฟอร์นิเจอร์ภายในที่พักของมหาวิทยาลัยราชภัฏนครปฐม



เตียงนอน



ตู้เสื้อผ้า



โต๊ะทำงาน

ภาพที่ 5.15 แสดงเฟอร์นิเจอร์ภายในที่พักของเอกชนบริเวณมหาวิทยาลัยราชภัฏนครปฐม



เตียงนอน



ตู้เสื้อผ้า



โต๊ะทำงาน

ภาพที่ 5.16 แสดงเฟอร์นิเจอร์ภายในที่พักที่นักศึกษาจัดเตรียมเอง



ที่นอนปิกนิก



ตู้เสื้อผ้าพลาสติก



โต๊ะญี่ปุ่น

5.3.5 ห้องน้ำ

จากกลุ่มตัวอย่างที่ได้จากการลงพื้นที่สำรวจ สังเกต และสัมภาษณ์ ผู้ประกอบการหรือผู้ดูแลที่พัก พบว่า พื้นที่ส่วนที่เป็นห้องน้ำชนิดแยกตามแต่ละห้องพัก มีร้อยละ 68.49 พื้นที่ส่วนที่เป็นห้องน้ำ ชนิดห้องน้ำรวม มีร้อยละ 31.51

เมื่อสอบถามนักศึกษาถึงจำนวนและความเหมาะสมของห้องน้ำ จากกลุ่มตัวอย่างพบว่า นักศึกษาที่ตอบแบบสอบถาม มีความเห็นว่าห้องน้ำมีจำนวนเพียงพอกับความต้องการ ร้อยละ 84.25 ไม่เพียงพอร้อยละ 15.75 และมีความคิดเห็นว่าห้องน้ำมีขนาดเหมาะสม ร้อยละ 64.25 ส่วนร้อยละ 35.75 มีความคิดเห็นว่าห้องน้ำมีขนาดคับแคบ

เมื่อจำแนกตามที่พักอาศัย พบว่า ที่พักอาศัยของเอกชน ห้องน้ำชนิดแยกตามแต่ละห้องพักมีร้อยละ 90.79 ห้องน้ำชนิดห้องน้ำรวมมีร้อยละ 9.21 ส่วนที่พักอาศัยของมหาวิทยาลัย ห้องน้ำชนิดแยกตามแต่ละห้องพักมีร้อยละ 18.46 ห้องน้ำชนิดห้องน้ำรวมมีร้อยละ 81.54

ในส่วนความคิดเห็นเกี่ยวกับจำนวนและขนาดของห้องน้ำ พบว่า นักศึกษาที่ตอบแบบสอบถามที่พักอาศัยในที่พักของเอกชนมีความคิดเห็นว่า จำนวนของห้องน้ำมีเพียงพอร้อยละ 95.31 มีไม่เพียงพอร้อยละ 4.69 และ มีความคิดเห็นว่า ห้องน้ำมีขนาดเหมาะสม ร้อยละ 68.95 ห้องน้ำมีขนาดคับแคบ ร้อยละ 31.05 ส่วนนักศึกษาที่พักอาศัยในที่พักของมหาวิทยาลัย มีความคิดเห็นว่า จำนวนของห้องน้ำมีเพียงพอร้อยละ 59.35 มีไม่เพียงพอร้อยละ 40.65 และ มีความคิดเห็นว่า ห้องน้ำมีขนาดเหมาะสม ร้อยละ 53.66 ห้องน้ำมีขนาดคับแคบ ร้อยละ 44.34

เมื่อจำแนกตามสถานศึกษา พบว่า ที่พักอาศัยบริเวณมหาวิทยาลัยศิลปากร ห้องน้ำชนิดแยกตามแต่ละห้องพักมีร้อยละ 71.97 ห้องน้ำชนิดห้องน้ำรวมมีร้อยละ 28.03 ส่วนที่พักอาศัยบริเวณมหาวิทยาลัยราชภัฏนครปฐม ห้องน้ำชนิดแยกตามแต่ละห้องพักมีร้อยละ 55.97 ห้องน้ำชนิดห้องน้ำรวมมีร้อยละ 44.03

ในส่วนความคิดเห็นเกี่ยวกับจำนวนและขนาดของห้องน้ำ พบว่า นักศึกษาที่ตอบแบบสอบถาม ที่ศึกษาในมหาวิทยาลัยศิลปากร มีความคิดเห็นว่า จำนวนของห้องน้ำมีเพียงพอร้อยละ 87.22 มีไม่เพียงพอร้อยละ 12.78 และ มีความคิดเห็นว่า ห้องน้ำมีขนาดเหมาะสม ร้อยละ 68.69 ห้องน้ำมีขนาดคับแคบ ร้อยละ 31.31 ส่วนนักศึกษามหาวิทยาลัยราชภัฏนครปฐม มีความคิดเห็นว่า จำนวนของห้องน้ำมีเพียงพอร้อยละ 73.56 มีไม่เพียงพอร้อยละ 26.44 และ มีความคิดเห็นว่า ห้องน้ำมีขนาดเหมาะสม ร้อยละ 48.28 ห้องน้ำมีขนาดคับแคบ ร้อยละ 51.72

ตารางที่ 5.21 แสดงห้องน้ำภายในที่พักของนักศึกษาจากการสำรวจและสัมภาษณ์
(สัมภาษณ์ผู้ประกอบการ 10 ธันวาคม 2547 – 30 มกราคม 2548)

ห้องน้ำ		มหาวิทยาลัยศิลปากร						มหาวิทยาลัยราชภัฏนครปฐม						สถานศึกษาในเขตเมืองนครปฐม					
		ที่พักมหาวิทยาลัย		ที่พักเอกชน		รวม		ที่พักมหาวิทยาลัย		ที่พักเอกชน		รวม		ที่พักมหาวิทยาลัย		ที่พักเอกชน		รวม	
		จำนวน	ร้อยละ	จำนวน	ร้อยละ	จำนวน	ร้อยละ	จำนวน	ร้อยละ	จำนวน	ร้อยละ	จำนวน	ร้อยละ	จำนวน	ร้อยละ	จำนวน	ร้อยละ	จำนวน	ร้อยละ
ห้องน้ำ	รวม	726	77.73	76	3.94	2,059	71.97	193	100.00	157	26.08	350	44.03	919	81.54	233	9.21	1,152	31.51
	แยก	208	22.27	1851	96.06	802	28.03			445	73.92	445	55.97	208	18.46	2,296	90.79	2504	68.49
รวม		934	100.00	1927	100	2861	100	193	100.00	602	100.00	795	100.00	1127	100.00	2,529	100.00	3656	100.00

แผนภูมิที่ 5.24 แสดงร้อยละของห้องน้ำของนักศึกษา

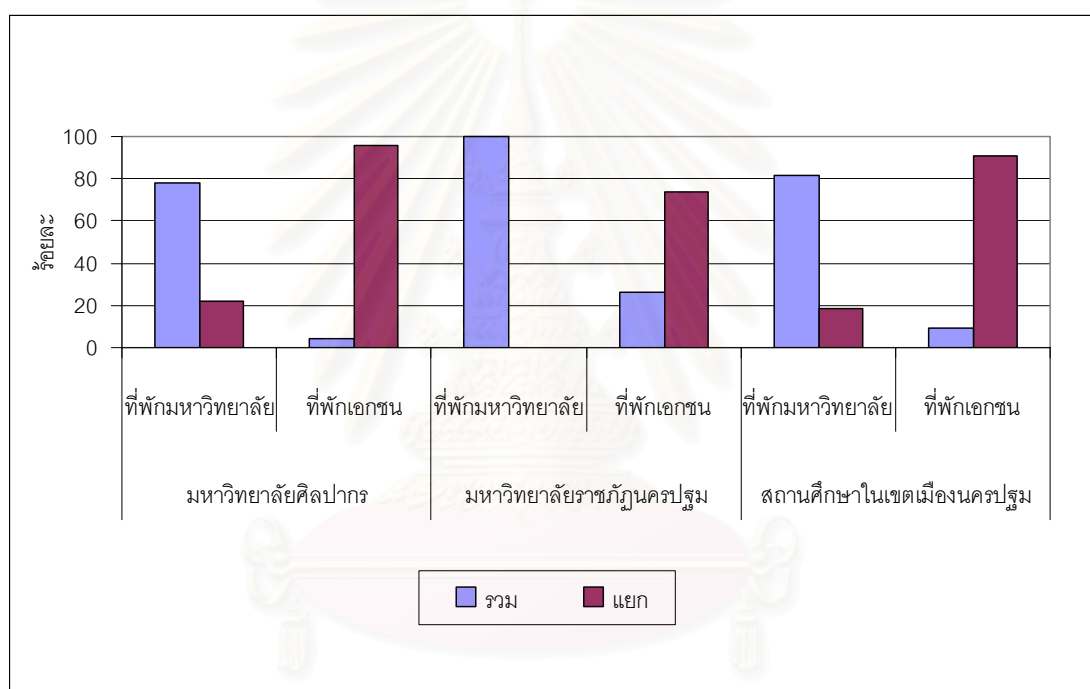

ตารางที่ 5.22 แสดงความเพียงพอและขนาดของห้องน้ำภายในที่พักของนักศึกษา

ห้องน้ำ		มหาวิทยาลัยศิลปากร						มหาวิทยาลัยราชภัฏนครปฐม						สถานศึกษาในเขตเมืองนครปฐม					
		ที่พักมหาวิทยาลัย		ที่พักเอกชน		รวม		ที่พักมหาวิทยาลัย		ที่พักเอกชน		รวม		ที่พักมหาวิทยาลัย		ที่พักเอกชน		รวม	
		จำนวน	ร้อยละ	จำนวน	ร้อยละ	จำนวน	ร้อยละ	จำนวน	ร้อยละ	จำนวน	ร้อยละ	จำนวน	ร้อยละ	จำนวน	ร้อยละ	จำนวน	ร้อยละ	จำนวน	ร้อยละ
จำนวน	เพียงพอ	67	65.69	206	97.63	273	87.22	6	28.57	58	87.88	64	73.56	73	59.35	264	95.31	337	84.25
	ไม่เพียงพอ	35	34.31	5	2.37	40	12.78	15	71.43	8	12.12	23	26.44	50	40.65	13	4.69	63	15.75
	รวม	102	100.00	211	100.00	313	100.00	21	100.00	66	100.00	87	100.00	123	100.00	277	100.00	400	100.00
ขนาด	เหมาะสม	64	62.75	151	71.56	215	68.69	2	9.52	40	60.61	42	48.28	66	53.66	191	68.95	257	64.25
	คับแคบ	38	37.25	60	28.44	98	31.31	19	90.48	26	39.39	45	51.72	57	46.34	86	31.05	143	35.75
	รวม	102	100.00	211	100.00	313	100.00	21	100.00	66	100.00	87	100.00	123	100.00	277	100.00	400	100.00

แผนภูมิที่ 5.25 แสดงร้อยละของความเพียงพอของห้องน้ำภายในห้องพักของนักศึกษา

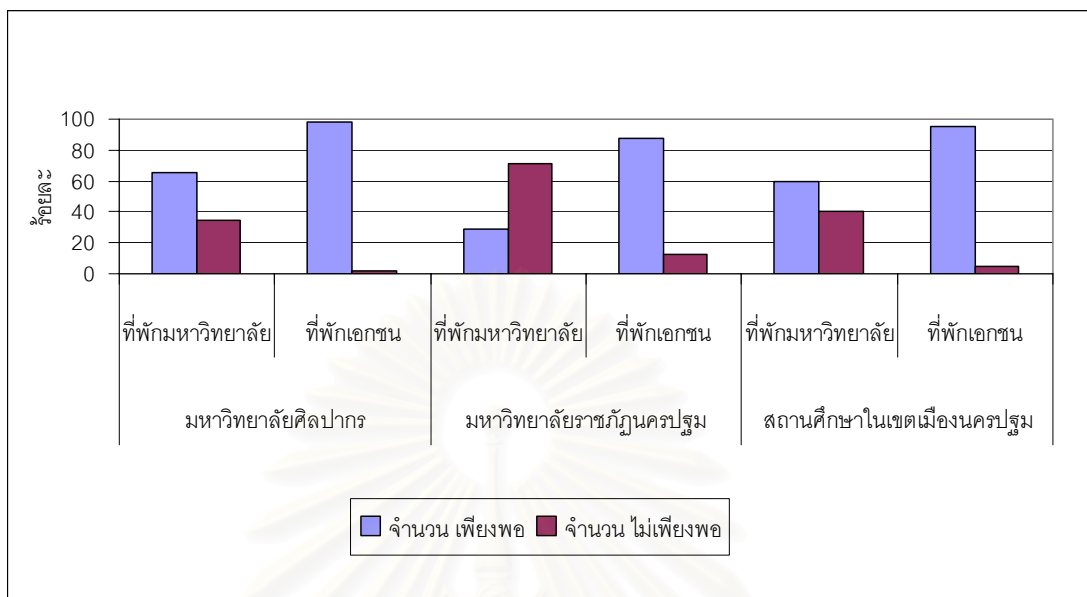

แผนภูมิที่ 5.26 แสดงร้อยละของขนาดของห้องน้ำภายในห้องพักของนักศึกษา

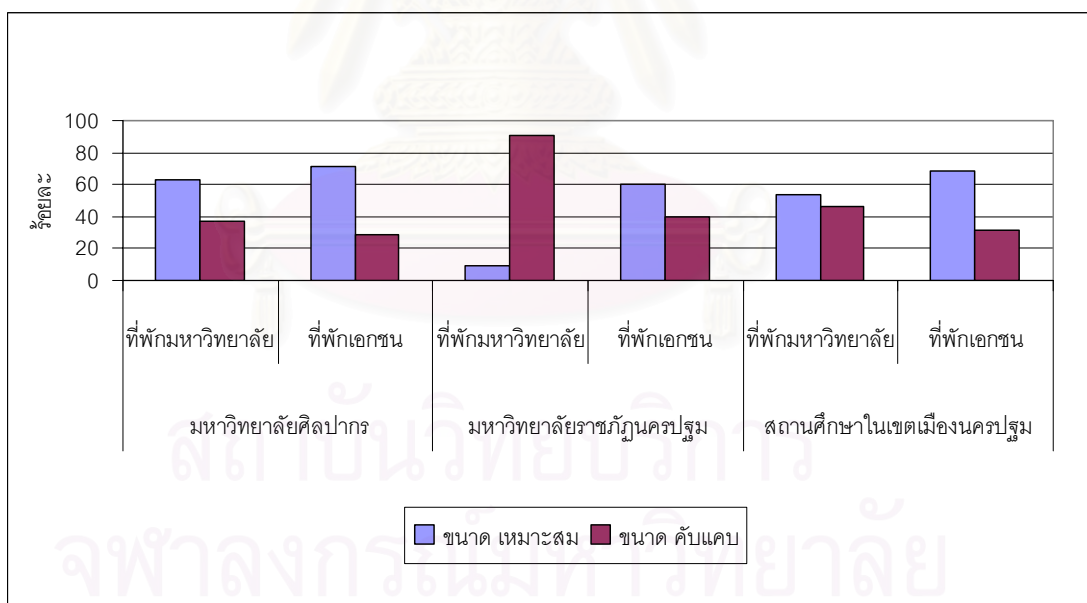

จากการศึกษาพบว่า ห้องน้ำของนักศึกษาในเขตเมืองนครปฐม จะมี 2 ลักษณะ คือ ห้องน้ำรวม และห้องน้ำแยกตามแต่ละห้องพัก โดยจะพบห้องน้ำรวมในที่พักรวมของมหาวิทยาลัยมากกว่าที่พักรายวัน และพบในที่พักรายวันของนักศึกษามหาวิทยาลัยราชภัฏนครปฐมมากกว่าที่พักรวมของนักศึกษามหาวิทยาลัยศิลปากร ในขณะที่ผลการศึกษาคำคิดเห็นของนักศึกษา เกี่ยวกับจำนวนและขนาดของห้องน้ำ พบว่า ห้องน้ำของที่พักรวมของมหาวิทยาลัยมีจำนวนไม่

เพียงพอและมีขนาดคับแคบ มากกว่าห้องน้ำของที่พักเอกชน และพบว่า ห้องน้ำของที่พักบริเวณมหาวิทยาลัยราชภัฏนครปฐมมีจำนวนไม่เพียงพอและมีขนาดคับแคบ มากกว่าห้องน้ำของที่พักบริเวณมหาวิทยาลัยศิลปากร

ภาพที่ 5.17 แสดงห้องน้ำและสุขภัณฑ์ในห้องน้ำของนักศึกษามหาวิทยาลัยศิลปากร (ที่พัคมหาวิทยาลัย)



สถาบันวิทยบริการ
จุฬาลงกรณ์มหาวิทยาลัย

ภาพที่ 5.18 แสดงห้องน้ำและสุขภัณฑ์ในห้องน้ำของนักศึกษามหาวิทยาลัยศิลปากร
(ที่พักรอกชน)



ภาพที่ 5.19 แสดงห้องน้ำและสุขภัณฑ์ในห้องน้ำของนักศึกษามหาวิทยาลัยราชภัฏนครปฐม
(ที่พักรวมมหาวิทยาลัย)



ภาพที่ 5.20 แสดงห้องน้ำและสุขภัณฑ์ในห้องน้ำของนักศึกษามหาวิทยาลัยราชภัฏนครปฐม
(ที่พักเอกชน)



ห้องน้ำ

โถส้วม

กระจกและอ่างล้างหน้า

5.3.6 จำนวนคนพักอาศัย

จากกลุ่มตัวอย่างพบว่า นักศึกษาที่ตอบแบบสอบถาม จะพักอาศัย 2 คน/ห้อง มากที่สุด ร้อยละ 34.25 รองลงมา คือ 3 คน/ห้อง (ร้อยละ 30.75) , 4 คน/ห้อง (ร้อยละ 18.25) , 1 คน/ห้อง (ร้อยละ 9.75) และ ตั้งแต่ 5 คน/ห้อง ขึ้นไป (ร้อยละ 7.00)

เมื่อจำแนกตามที่พักอาศัย พบว่า นักศึกษาที่ตอบแบบสอบถาม ที่พักอาศัยในที่พักของมหาวิทยาลัยจะพักอาศัย 3 คน/ห้อง มากที่สุด ร้อยละ 40.65 รองลงมา คือ 4 คน/ห้อง (ร้อยละ 32.52) , ตั้งแต่ 5 คน/ห้อง ขึ้นไป (ร้อยละ 17.89), และ 2 คน/ห้อง (ร้อยละ 8.94) ส่วนนักศึกษาที่พักอาศัยในที่พักของเอกชน จะพักอาศัย 2 คน/ห้อง มากที่สุด ร้อยละ 45.49 รองลงมา คือ , 3 คน/ห้อง (ร้อยละ 26.35) , 1 คน/ห้อง (ร้อยละ 14.08) 4 คน/ห้อง (ร้อยละ 11.91) ,และตั้งแต่ 5 คน/ห้อง ขึ้นไป (ร้อยละ 2.17)

เมื่อจำแนกตามสถานศึกษา พบว่า นักศึกษาที่ตอบแบบสอบถาม ที่ศึกษาในมหาวิทยาลัยศิลปากรจะพักอาศัย 2 คน/ห้อง มากที่สุด ร้อยละ 36.10 รองลงมา คือ 3 คน/ห้อง(ร้อยละ 34.19) , 4 คน/ห้อง (ร้อยละ 16.61), 1 คน/ห้อง (ร้อยละ 11.50) , และ ตั้งแต่ 5 คน/ห้อง (ร้อยละ 1.60) ส่วนนักศึกษาที่ศึกษาในมหาวิทยาลัยราชภัฏนครปฐม จะพักอาศัย ตั้งแต่ 2 คน/ห้อง มากที่สุด ร้อยละ 27.59 รองลงมา คือ มากกว่า 5 คน/ห้อง (ร้อยละ 26.44) , 4 คน/ห้อง (ร้อยละ 24.14), 3

คน/ห้อง (ร้อยละ 18.39) , และ 1 คน/ห้อง (ร้อยละ 3.45) โดยที่พักของมหาวิทยาลัยของ นักศึกษามหาวิทยาลัยราชภัฏนครปฐม จะมีลักษณะเป็นอาคารนอนรวมในแต่ละชั้นจะมีนักศึกษา พักอาศัย 30 – 35 คน

ขณะที่ผลการศึกษา ที่ได้จากการลงพื้นที่สำรวจ สังเกต สัมภาษณ์ ผู้ประกอบการหรือ ผู้ดูแลที่พัก พบว่า ที่พักอาศัยของนักศึกษาในเขตเมืองนครปฐม จะอนุญาตให้นักศึกษาพักอาศัย ได้ 3 คน/ห้องมากที่สุด (23 อาคาร) รองลงมาคือ 2 คน/ห้อง และ 4 คน/ห้อง (17 อาคาร) , 5 คน/ห้อง (11 อาคาร) , 1 คน/ห้อง (8 อาคาร),และตั้งแต่ 6 คน ขึ้นไป (8 อาคาร)

ตารางที่ 5.23 แสดงจำนวนนักศึกษาที่อนุญาตเข้าพักต่อห้องจากการสำรวจและ สัมภาษณ์ (สัมภาษณ์ผู้ประกอบการ 10 ธันวาคม 2547 – 30 มกราคม 2548)

จำนวนคน/ห้อง	มหาวิทยาลัยศิลปากร			มหาวิทยาลัยราชภัฏนครปฐม			สถานศึกษาในเขตเมืองนครปฐม		
	ที่พักมหาวิทยาลัย		รวม	ที่พักเอกชน		รวม	ที่พักมหาวิทยาลัย		รวม
	จำนวน (อาคาร)	จำนวน (อาคาร)	จำนวน (อาคาร)	จำนวน (อาคาร)	จำนวน (อาคาร)	จำนวน (อาคาร)	จำนวน (อาคาร)	จำนวน (อาคาร)	
1		5	5		3	3		8	8
2		10	10		7	7		17	17
3	8	11	19		4	4	8	15	23
4	2	7	9		8	8	2	15	17
5		2	2		9	9		11	11
ตั้งแต่ 6 คน				2	6	8	2	6	8
รวม	10	35	45	2	37	39	12	72	84

ตารางที่ 5.24 แสดงจำนวนนักศึกษาที่เข้าพักต่อห้อง

จำนวนคน /ห้อง	มหาวิทยาลัยศิลปากร						มหาวิทยาลัยราชภัฏนครปฐม						สถานศึกษาในเขตเมืองนครปฐม					
	ที่พักมหาวิทยาลัย		ที่พักเอกชน		รวม		ที่พักมหาวิทยาลัย		ที่พักเอกชน		รวม		ที่พักมหาวิทยาลัย		ที่พักเอกชน		รวม	
	จำนวน	ร้อยละ	จำนวน	ร้อยละ	จำนวน	ร้อยละ	จำนวน	ร้อยละ	จำนวน	ร้อยละ	จำนวน	ร้อยละ	จำนวน	ร้อยละ	จำนวน	ร้อยละ	จำนวน	ร้อยละ
1	0	0.00	36	17.06	36	11.50	0	0.00	3	3.75	3	3.45	0	0.00	39	14.08	39	9.75
2	11	10.78	102	48.34	113	36.10	0	0.00	24	30.00	24	27.59	11	8.94	126	45.49	137	34.25
3	50	49.02	57	27.01	107	34.19	0	0.00	16	20.00	16	18.39	50	40.65	73	26.35	123	30.75
4	40	39.22	12	5.69	52	16.61	0	0.00	21	26.25	21	24.14	40	32.52	33	11.91	73	18.25
ตั้งแต่ 5 คน	1	0.98	4	1.90	5	1.60	21	100.00	2	2.50	23	26.44	22	17.89	6	2.17	28	7.00
รวม	102	100.00	211	100.00	313	100.00	21	100.00	66	82.50	87	100.00	123	100.00	277	100.00	400	100.00

แผนภูมิที่ 5.27 แสดงร้อยละของจำนวนนักศึกษาที่เข้าพักต่อห้อง

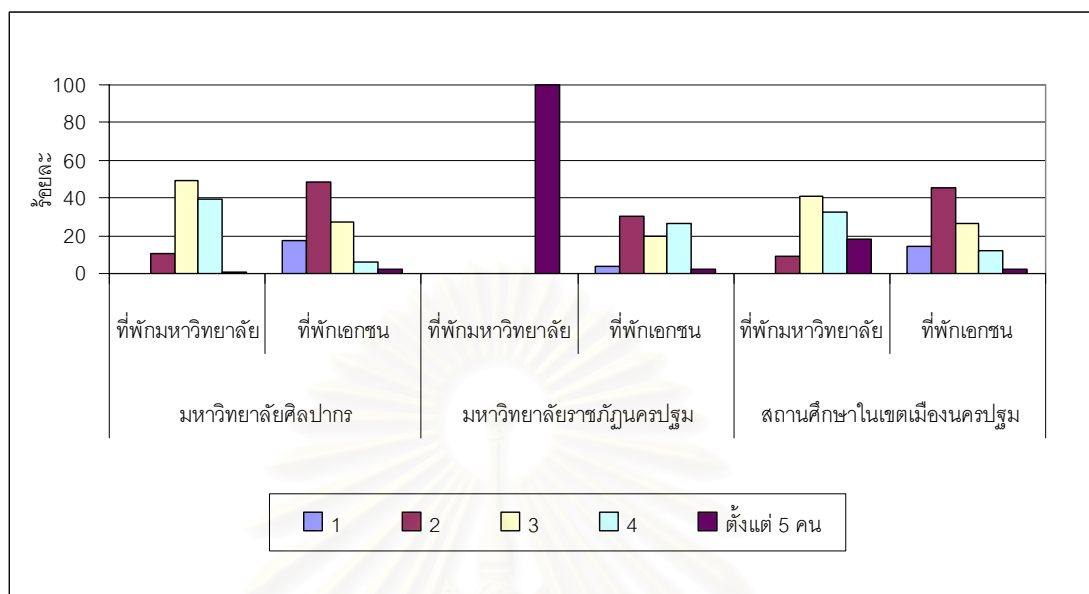

จากการศึกษาพบว่า จำนวนคน/ห้องของนักศึกษาในเขตเมืองนครปฐม จะมีจำนวน 2 คน/ห้อง มากที่สุด (ร้อยละ 34.25) โดยจำนวนคน/ห้อง ในที่พักอาศัยของเอกชนจะน้อยกว่า จำนวนคน/ห้อง ในที่พักของมหาวิทยาลัย (2 คน : 3 คน) และพบว่า จำนวนนักศึกษาที่พักอาศัย ตั้งแต่ 3 คน /ห้อง ขึ้นไป ของมหาวิทยาลัยราชภัฏนครปฐม จะมีสูงกว่าของมหาวิทยาลัยศิลปากร (ร้อยละ 68.97 : ร้อยละ 34.60) นอกจากนี้ยังพบว่า ในที่พักอาศัยของเอกชน จะมีนักศึกษา จำนวนหนึ่งที่พักอาศัยเพียง 1 คน / ห้อง โดยเฉพาะที่พักอาศัยของเอกชนบริเวณมหาวิทยาลัย ศิลปากร

5.3.7 ความเหมาะสมของจำนวนคนพักอาศัย

จากกลุ่มตัวอย่างพบว่า นักศึกษาที่ตอบแบบสอบถาม มีความคิดเห็นว่า จำนวนคนที่พัก อาศัยร่วมกันในห้อง มีความเหมาะสมแล้ว ร้อยละ 83.25 และคิดว่าไม่เหมาะสม ร้อยละ 16.75 โดยความเหมาะสมในที่นี้หมายถึง จำนวนคนพักอาศัยมีจำนวนพอดี ส่วนจำนวนคนที่ไม่ เหมาะสม หมายถึง จำนวนคนพักอาศัยมีจำนวนมากเกินไป

เมื่อจำแนกตามที่พักอาศัยพบว่า นักศึกษาที่ตอบแบบสอบถาม ที่พักอาศัยในที่พักของ เอกชน มีความคิดเห็นว่า จำนวนคนที่พักอาศัยร่วมกันในห้อง มีความเหมาะสมแล้ว ร้อยละ 91.34 และคิดว่าไม่เหมาะสม ร้อยละ 8.66 ส่วนนักศึกษาที่พักอาศัยในที่พักของมหาวิทยาลัย มีความ คิดเห็นว่า จำนวนคนที่พักอาศัยร่วมกันในห้องมีความเหมาะสมแล้ว ร้อยละ 65.04 และคิดว่าไม่ เหมาะสม ร้อยละ 34.96

เมื่อจำแนกตามสถานศึกษา พบว่า นักศึกษาที่ตอบแบบสอบถาม ที่ศึกษาในมหาวิทยาลัยศิลปากร มีความคิดเห็นว่าจำนวนคนที่พักอาศัยร่วมกันในห้องมีความเหมาะสมแล้วร้อยละ 84.66 และคิดว่าไม่เหมาะสม ร้อยละ 15.34 ส่วนนักศึกษาที่ศึกษาในมหาวิทยาลัยราชภัฏนครปฐม มีความคิดเห็นว่าจำนวนคนที่พักอาศัยร่วมกันในห้องมีความเหมาะสมแล้ว ร้อยละ 78.16 และคิดว่าไม่เหมาะสม ร้อยละ 21.84

ตารางที่ 5.25 แสดงความเหมาะสมของจำนวนนักศึกษาที่พักอาศัยในห้องเดียวกัน

จำนวนคน	มหาวิทยาลัยศิลปากร						มหาวิทยาลัยราชภัฏนครปฐม						สถานศึกษาในเขตเมืองนครปฐม					
	ที่พักมหาวิทยาลัย		ที่พักเอกชน		รวม		ที่พักมหาวิทยาลัย		ที่พักเอกชน		รวม		ที่พักมหาวิทยาลัย		ที่พักเอกชน		รวม	
	จำนวน	ร้อยละ	จำนวน	ร้อยละ	จำนวน	ร้อยละ	จำนวน	ร้อยละ	จำนวน	ร้อยละ	จำนวน	ร้อยละ	จำนวน	ร้อยละ	จำนวน	ร้อยละ	จำนวน	ร้อยละ
เหมาะสม	67	65.69	198	93.84	265	84.66	13	61.90	55	83.33	68	78.16	80	65.04	253	91.34	333	83.25
ไม่เหมาะสม	35	34.31	13	6.16	48	15.34	8	38.10	11	16.67	19	21.84	43	34.96	24	8.66	67	16.75
รวม	102	100.00	211	100.00	313	100.00	21	100.00	66	100.00	87	100.00	123	100.00	277	100.00	400	100.00

แผนภูมิที่ 5.28 แสดงร้อยละของความเหมาะสมของจำนวนนักศึกษาที่พักอาศัยในห้องเดียวกัน

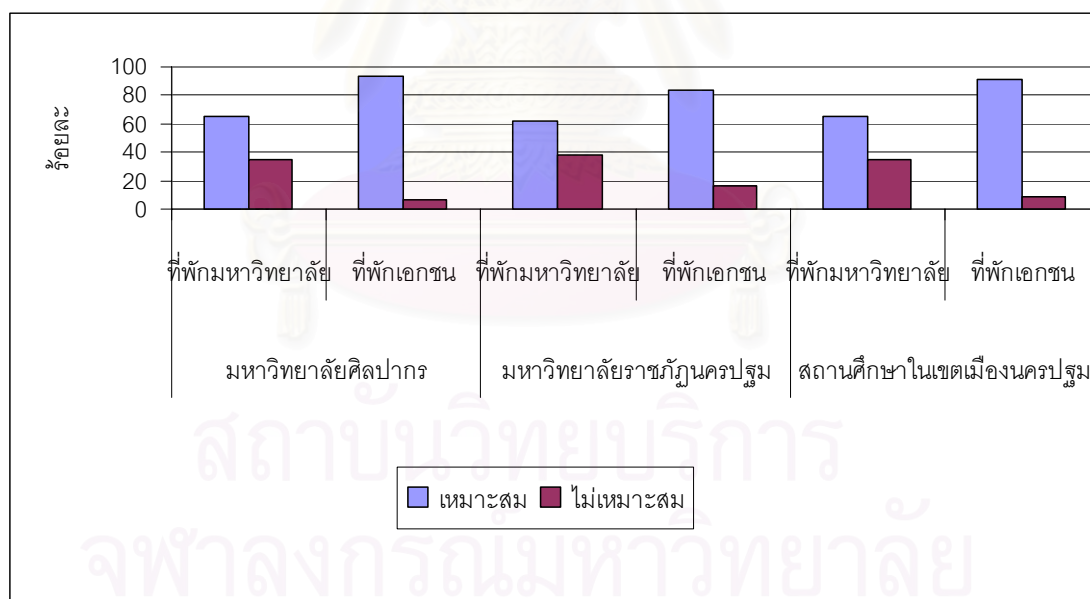

จากการศึกษาพบว่า นักศึกษาในเขตเมืองนครปฐม มีความคิดเห็นว่าจำนวนคนที่พักอาศัยร่วมกันในห้องเหมาะสมแล้ว โดยพบความคิดเห็น จำนวนคนที่พักอาศัยร่วมกันในห้องไม่เหมาะสม ร้อยละ 16.75 ในจำนวนนี้พบว่านักศึกษาที่พักอาศัยในที่พักของมหาวิทยาลัยมีความคิดเห็น ว่า จำนวนคนที่พักอาศัยร่วมกันในห้อง ไม่เหมาะสม มากกว่านักศึกษาที่พักอาศัยในที่พักเอกชน (ร้อยละ 34.96 : ร้อยละ 8.66)

5.3.8 จำนวนคนพักอาศัยที่เหมาะสม

จากกลุ่มตัวอย่างพบว่า นักศึกษาที่ตอบแบบสอบถาม มีความคิดเห็นว่า จำนวนคนที่เหมาะสมในการพักอาศัยร่วมกันในห้อง คือ 2 คน/ห้อง มากที่สุด ร้อยละ 49.50 รองลงคือ 3 คน/ห้อง (ร้อยละ 22.50) , 1 คน/ห้อง (ร้อยละ17.75), 4 คน/ห้อง (ร้อยละ 7.50) , และ5 คน/ห้อง (ร้อยละ 2.75)

เมื่อจำแนกตามที่พักอาศัยพบว่า นักศึกษาที่ตอบแบบสอบถาม ที่พักอาศัยในที่พักของเอกชน มีความคิดเห็นว่า จำนวนคนที่เหมาะสมในการพักอาศัยร่วมกันในห้อง คือ 2 คน/ห้อง มากที่สุด ร้อยละ 50.90 รองลงคือ 1 คน/ห้อง (ร้อยละ 22.74), 3 คน/ห้อง (ร้อยละ16.25), 4 คน/ห้อง (ร้อยละ 6.50), และ5 คน/ห้อง (ร้อยละ 3.61) ส่วนนักศึกษาที่พักอาศัยในที่พักของมหาวิทยาลัย มีความคิดเห็นว่า จำนวนคนที่เหมาะสมในการพักอาศัยร่วมกันในห้อง คือ 2 คน/ห้อง มากที่สุด ร้อยละ 46.34 รองลงคือ 3 คน/ห้อง (ร้อยละ 36.59), 4 คน/ห้อง (ร้อยละ9.76), 1 คน/ห้อง (ร้อยละ 6.50), และ5 คน/ห้อง (ร้อยละ 0.81)

เมื่อจำแนกตามสถานศึกษา พบว่า นักศึกษาที่ตอบแบบสอบถาม ที่ศึกษาในมหาวิทยาลัยศิลปากร มีความคิดเห็นว่า จำนวนคนที่เหมาะสมในการพักอาศัยร่วมกันในห้อง คือ 2 คน/ห้อง มากที่สุด ร้อยละ 53.04 รองลงคือ 1 คน/ห้อง และ 3 คน/ห้อง (ร้อยละ 21.41), 4 คน/ห้อง (ร้อยละ 3.19) , และ5 คน/ห้อง (ร้อยละ 0.96) ส่วนนักศึกษาที่ศึกษาในมหาวิทยาลัยราชภัฏนครปฐม มีความคิดเห็นว่า จำนวนคนที่เหมาะสมในการพักอาศัยร่วมกันในห้อง คือ 2 คน/ห้อง มากที่สุด ร้อยละ 36.78 รองลงคือ 3 คน/ห้อง (ร้อยละ 26.44), 4 คน/ห้อง (ร้อยละ 22.99), 5 คน/ห้อง (ร้อยละ 9.20) , และ 1คน/ห้อง (ร้อยละ4.60) โดยนักศึกษามหาวิทยาลัยราชภัฏนครปฐม ที่พักอาศัยในที่พักของมหาวิทยาลัย มีความคิดเห็นว่า จำนวนคนที่เหมาะสมในการพักอาศัยร่วมกันในห้องควรอยู่ที่ 3 – 4 คน/ห้อง (16 กลุ่มตัวอย่างจาก 21 กลุ่มตัวอย่าง) และไม่พบ ความคิดเห็นว่า จำนวนคนที่เหมาะสมในการพักอาศัยร่วมกันในห้องควรอยู่ที่ 1 คน/ห้อง

ตารางที่ 5.26 แสดงจำนวนนักศึกษาที่เหมาะสมของการพักอาศัยในห้องเดียวกัน

จำนวนคนที่เหมาะสม	มหาวิทยาลัยศิลปากร						มหาวิทยาลัยราชภัฏนครปฐม						สถานศึกษาในเขตเมืองนครปฐม					
	ที่พักมหาวิทยาลัย		ที่พักเอกชน		รวม		ที่พักมหาวิทยาลัย		ที่พักเอกชน		รวม		ที่พักมหาวิทยาลัย		ที่พักเอกชน		รวม	
	จำนวน	ร้อยละ	จำนวน	ร้อยละ	จำนวน	ร้อยละ	จำนวน	ร้อยละ	จำนวน	ร้อยละ	จำนวน	ร้อยละ	จำนวน	ร้อยละ	จำนวน	ร้อยละ	จำนวน	ร้อยละ
1 คน	8	7.84	59	27.96	67	21.41	0	0.00	4	5.00	4	4.60	8	6.50	63	22.74	71	17.75
2 คน	53	51.96	113	53.55	166	53.04	4	19.05	28	35.00	32	36.78	57	46.34	141	50.90	198	49.50
3 คน	36	35.29	31	14.69	67	21.41	9	42.86	14	17.50	23	26.44	45	36.59	45	16.25	90	22.50
4 คน	5	4.90	5	2.37	10	3.19	7	33.33	13	16.25	20	22.99	12	9.76	18	6.50	30	7.50
5 คน	0	0.00	3	1.42	3	0.96	1	4.76	7	8.75	8	9.20	1	0.81	10	3.61	11	2.75
รวม	102	100.00	211	100.00	313	100.00	21	100.00	66	82.50	87	100.00	123	100.00	277	100.00	400	100.00

แผนภูมิที่ 5.29 แสดงร้อยละของจำนวนนักศึกษาที่เหมาะสมของในการพักอาศัยในห้องเดียวกัน

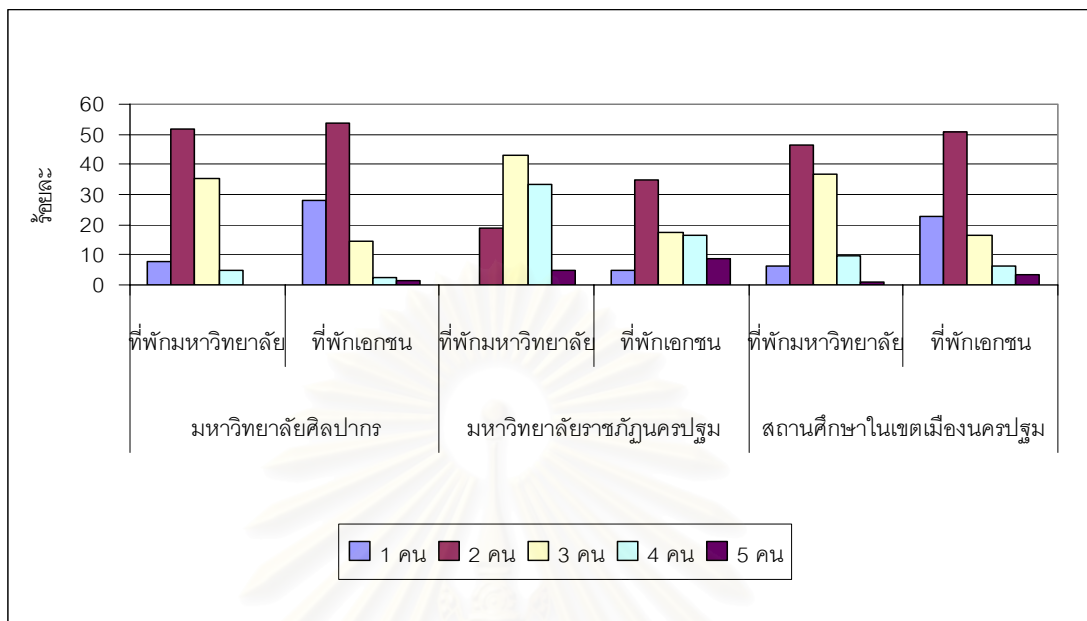

จากการศึกษาพบว่า นักศึกษาในเขตเมืองนครปฐม มีความคิดเห็นว่า จำนวนคนที่เหมาะสมในการพักอาศัยร่วมกันในห้อง คือ 2 คน/ห้อง (ร้อยละ 49.50) โดยนักศึกษาที่พักอาศัยในที่พักของเอกชนของมีความคิดเห็นว่ จำนวนคนที่เหมาะสมในการพักอาศัยร่วมกันในห้อง คือ 1 คน/ห้อง และ 2 คน/ห้อง สูงกว่านักศึกษาที่พักอาศัยในมหาวิทยาลัย (ร้อยละ 22.74 : ร้อยละ 6.50) และ (ร้อยละ 50.90 : ร้อยละ 46.34) และพบว่า นักศึกษามหาวิทยาลัยศิลปากร มีความคิดเห็นว่ จำนวนคนที่เหมาะสมในการพักอาศัยร่วมกันในห้อง คือ 1 คน/ห้องและ 2 คน/ห้อง สูงกว่านักศึกษามหาวิทยาลัยราชภัฏนครปฐม (ร้อยละ 21.41 : ร้อยละ 4.60) และ (ร้อยละ 52.04 : ร้อยละ 36.78)

5.3.9 ราคาเช่าที่พักอาศัย

จากกลุ่มตัวอย่างที่ได้จากการลงพื้นที่สำรวจ สังเกต และสัมภาษณ์ ผู้ประกอบการหรือผู้ดูแลที่พักพบว่า ราคาเช่าที่พักอาศัยของนักศึกษาในเขตเมืองนครปฐม จะมีราคาไม่เกิน 500 บาท/เดือน มากที่สุด ร้อยละ 25.14 รองลงมา คือ 2,001 – 2,500 บาท/เดือน (ร้อยละ 21.77), 2,501 – 3,000 บาท/เดือน และ 3,001 – 3,500 บาท/เดือน (ร้อยละ 16.93) , 500 -1,000 บาท/เดือน (ร้อยละ 8.34), 1,001 – 1,500 บาท/เดือน (ร้อยละ 5.47) ,และ 1,501 – 2,000 บาท/เดือน (ร้อยละ 3.12) โดยมีราคาเช่าเฉลี่ย เท่ากับ 1,960 บาท /เดือน

เมื่อจำแนกตามที่พักอาศัย พบว่า ราคาเช่าที่พักอาศัยของนักศึกษาที่พักอาศัยในที่พักเอกชน จะมีราคา 2,001 – 3,500 บาท / เดือน มากที่สุด ร้อยละ 31.47 รองลงมา คือ 2,501 – 3,000 บาท/เดือน และ 3,001 – 3,500 บาท/เดือน (ร้อยละ 24.48) ,1,001 – 1,500 บาท/เดือน

(ร้อยละ 7.91) , 1,501 – 2,000 บาท/เดือน (ร้อยละ 4.51) , 500 -1,000 บาท/เดือน (ร้อยละ 3.84) , และ 3,501 – 4,000 บาท/เดือน (ร้อยละ 3.04) โดยมีราคาค่าเช่าเฉลี่ย เท่ากับ 2,670 บาท / เดือน ขณะที่ราคาค่าเช่าที่พักอาศัยของนักศึกษาที่พักอาศัยในที่พักมหาวิทยาลัย จะมีราคาไม่เกิน 500 บาท/เดือน มากที่สุด ร้อยละ 81.54 รองลงมา คือ 500 -1,000 บาท/เดือน (ร้อยละ 18.46) โดยมีราคาค่าเช่าเฉลี่ย เท่ากับ 382 บาท /เดือน

เมื่อจำแนกตามสถาบันการศึกษา พบว่า ราคาค่าเช่าที่พักอาศัยของ นักศึกษาบริเวณ มหาวิทยาลัยศิลปากร จะมีราคา ไม่เกิน 500 บาท / เดือน มากที่สุด ร้อยละ 25.38 รองลงมา คือ 3,001 – 3,500 บาท/เดือน (ร้อยละ 21.29) , 2,501 – 3,000 บาท/เดือน (ร้อยละ 19.89) , 2,001 – 2,500 บาท/เดือน (ร้อยละ 19.36) , 500 – 1,000 บาท/เดือน (ร้อยละ 7.27) , 1,000 -1,500 บาท/เดือน (ร้อยละ 3.15) , 3,501 – 4,000 บาท/เดือน (ร้อยละ 2.92), และ 1,501 – 2,000 บาท/เดือน (ร้อยละ 0.98) โดยมีราคาค่าเช่าเฉลี่ย เท่ากับ 2,100 บาท /เดือน ขณะที่ ราคาค่าเช่าที่พักอาศัย ของ นักศึกษาบริเวณมหาวิทยาลัยราชภัฏนครปฐม จะมีราคา 2,001 – 2,500 บาท / เดือน มากที่สุด ร้อยละ 30.44 รองลงมา คือ ไม่เกิน 500 บาท / เดือน (ร้อยละ 24.28) , 1,001 – 1,500 บาท/เดือน (ร้อยละ 13.84) , 500 -1,000 บาท/เดือน (ร้อยละ 12.20) , 1,501 – 2,000 บาท/เดือน (ร้อยละ 10.82) , 2,501 – 3,000 บาท/เดือน (ร้อยละ 6.29) , และมากกว่า 3,000 บาท/เดือน (ร้อยละ 2.14) โดยมีราคาค่าเช่าเฉลี่ย เท่ากับ 1,449บาท /เดือน

ตารางที่ 5.27 แสดงราคาที่พักอาศัยของนักศึกษาจากการสำรวจและสัมภาษณ์

(สัมภาษณ์ผู้ประกอบการ 10 ธันวาคม 2547 - 30 มกราคม 2548)

ราคา(บาท/เดือน)	มหาวิทยาลัยศิลปากร						มหาวิทยาลัยราชภัฏนครปฐม						สถานศึกษาในเขตเมืองนครปฐม					
	ที่พัคมหาวิทยาลัย		ที่พักเอกชน		รวม		ที่พัคมหาวิทยาลัย		ที่พักเอกชน		รวม		ที่พัคมหาวิทยาลัย		ที่พักเอกชน		รวม	
	จำนวน	ร้อยละ	จำนวน	ร้อยละ	จำนวน	ร้อยละ	จำนวน	ร้อยละ	จำนวน	ร้อยละ	จำนวน	ร้อยละ	จำนวน	ร้อยละ	จำนวน	ร้อยละ	จำนวน	ร้อยละ
ไม่เกิน 500	726	77.73		0.00	726	25.38	193	100.00			193	24.28	919	81.54			919	25.14
500 - 1,000	208	22.27		0.00	208	7.27			97	16.11	97	12.20	208	18.46	97	3.84	305	8.34
1,001 - 1,500			90	4.67	90	3.15			110	18.27	110	13.84			200	7.91	200	5.47
1,501 - 2,000			28	1.45	28	0.98			86	14.29	86	10.82			114	4.51	114	3.12
2,001 - 2,500			554	28.75	554	19.36			242	40.20	242	30.44			796	31.47	796	21.77
2,501 - 3,000			569	29.53	569	19.89			50	8.31	50	6.29			619	24.48	619	16.93
3,001 - 3,500			609	31.60	609	21.29			10	1.66	10	1.26			619	24.48	619	16.93
3,501 - 4,000			72	3.74	72	2.52			5	0.83	5	0.63			77	3.04	77	2.11
มากกว่า 4,000			5	0.26	5	0.17			2	0.33	2	0.25			7	0.28	7	0.19
รวม	934	100.00	1,927	100.00	2,861	100.00	193	100.00	602	100.00	795	100.00	1,127	100.00	2,529	100.00	3,656	100.00
เฉลี่ย	433		2,910		2,100		140		1,881		1,449		382		2,670		1,960	

แผนภูมิที่ 5.30 แสดงร้อยละของราคาที่พักอาศัยของนักศึกษาจากการสำรวจและสัมภาษณ์
(สัมภาษณ์ผู้ประกอบการ 10 ธันวาคม 2547 – 30 มกราคม 2548)

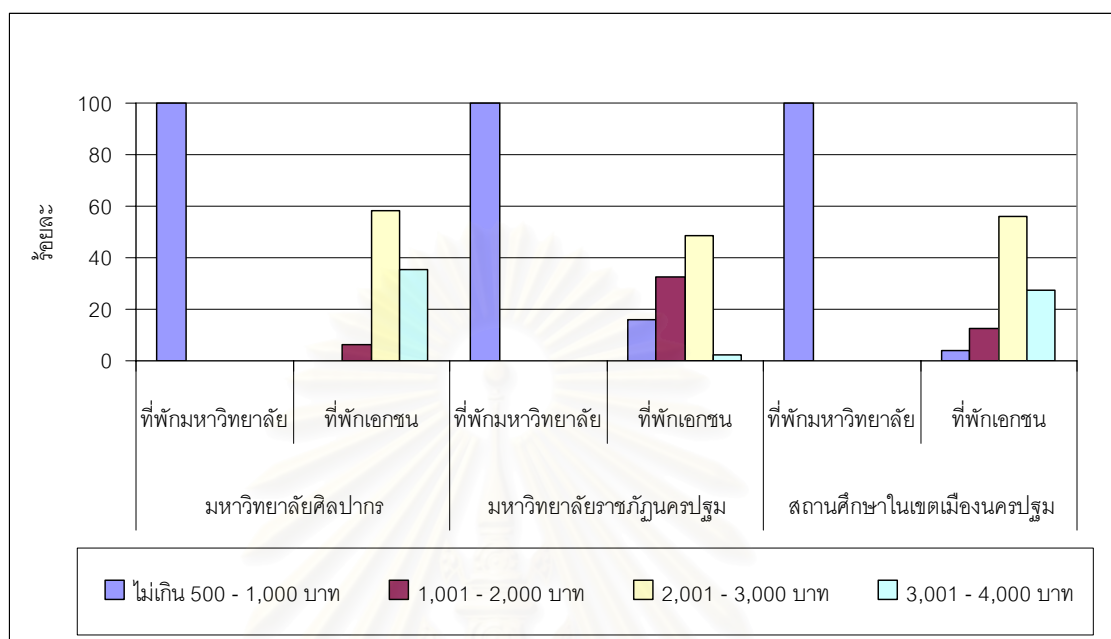

จากการศึกษาพบว่า ราคาค่าเช่าที่พักอาศัยของนักศึกษาในเขตเมืองนครปฐม จะแบ่งเป็น 2 ระดับราคา คือ ระดับราคาไม่เกิน 1,000 บาท/เดือน ซึ่งส่วนใหญ่จะเป็นที่พักของมหาวิทยาลัย และระดับราคา 2,001 – 3,500 บาท/ ซึ่งจะเป็นที่พักของเอกชน โดยมีราคาที่พักอาศัยเฉลี่ยเท่ากับ 1,960 บาท / เดือน โดยที่ราคาค่าเช่าที่พักอาศัยเฉลี่ย ของเอกชนจะสูงกว่าราคาค่าเช่าที่พักอาศัยเฉลี่ยของมหาวิทยาลัย (2,670 บาท : 382 บาท) และราคาค่าเช่าที่พักอาศัยเฉลี่ยบริเวณมหาวิทยาลัยศิลปากร จะสูงกว่าราคาค่าเช่าที่พักอาศัยเฉลี่ยบริเวณมหาวิทยาลัยราชภัฏนครปฐม (2,100 บาท : 1,449 บาท)

5.3.10 ระยะทางจากที่พักถึงสถานศึกษา

จากกลุ่มตัวอย่าง พบว่า ที่พักอาศัยของนักศึกษาในเขตเมืองนครปฐมนั้น มีระยะทางจากที่พักถึงสถานศึกษาในช่วง 500 เมตรแรก มากที่สุด ร้อยละ 48.00 รองลงมา คือ ระยะทาง ในช่วง 500 เมตร – 1 กิโลเมตร (ร้อยละ 45.00) และ ระยะทางในช่วง 1.00 กิโลเมตร – 1.50 กิโลเมตร (ร้อยละ 7.00) โดยที่พักของมหาวิทยาลัยทั้งหมดจะมีที่ตั้งอยู่ในมหาวิทยาลัย ระยะทางไปยังสถานที่ต่างๆ ภายในมหาวิทยาลัย จะอยู่ในช่วง 500 เมตร ขณะที่ที่พักของเอกชนระยะทางจากที่พักถึงสถานศึกษา อยู่ในช่วง 501 เมตร – 1 กิโลเมตร มากที่สุด ร้อยละ 64.98

เช่นเดียวกับผลการศึกษา ที่ได้จากการลงพื้นที่สำรวจ สังเกต สัมภาษณ์ ผู้ประกอบการ หรือผู้ดูแลที่พัก พบว่า ระยะทางจากที่พักถึงสถานศึกษาของนักศึกษาในเขตเมืองนครปฐมนั้น

จะอยู่ใน ระยะทาง ช่วง 500 เมตร – 1 กิโลเมตร มากที่สุด รองลงมา คือ ระยะทาง 500 เมตรแรก และ ระยะทางในช่วง 1.00 กิโลเมตร – 1.50 กิโลเมตร

ตารางที่ 5.28 แสดงระยะทางจากที่พักอาศัยถึงสถานศึกษาของนักศึกษา

ระยะทาง	มหาวิทยาลัยศิลปากร						มหาวิทยาลัยราชภัฏนครปฐม						สถานศึกษาในเขตเมืองนครปฐม					
	ที่พักมหาวิทยาลัย		ที่พักเอกชน		รวม		ที่พักมหาวิทยาลัย		ที่พักเอกชน		รวม		ที่พักมหาวิทยาลัย		ที่พักเอกชน		รวม	
	จำนวน	ร้อยละ	จำนวน	ร้อยละ	จำนวน	ร้อยละ	จำนวน	ร้อยละ	จำนวน	ร้อยละ	จำนวน	ร้อยละ	จำนวน	ร้อยละ	จำนวน	ร้อยละ	จำนวน	ร้อยละ
500 เมตร	102	100.00	53	25.12	155	49.52	21	100.00	16	24.24	37	42.53	123	100.00	69	24.91	192	48.00
501 ม. - 1.00 กม.			136	64.45	136	43.45			44	66.67	44	50.57	0	0.00	180	64.98	180	45.00
1.01 กม. - 1.50 กม.			22	10.43	22	7.03			6	9.09	6	6.90	0	0.00	28	10.11	28	7.00
รวม	102	100.00	211	100.00	313	100.00	21	100.00	66	100.00	87	100.00	123	100.00	277	100.00	400	100.00

แผนภูมิที่ 5.31 แสดงร้อยละของระยะทางจากที่พักอาศัยถึงสถานศึกษาของนักศึกษา

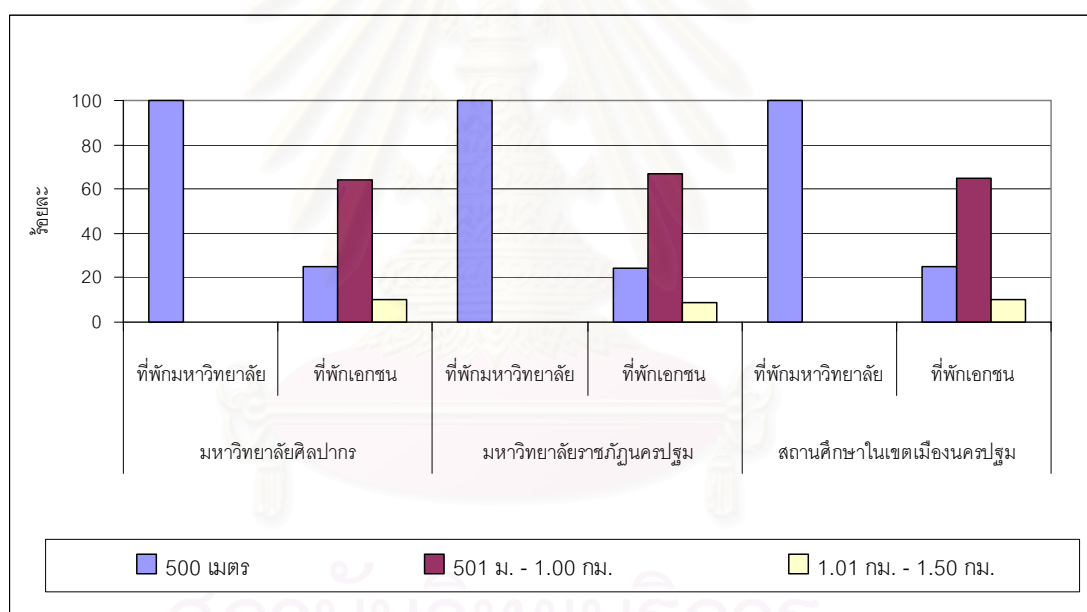

จากการศึกษาจะพบว่าระยะทางจากที่พัก ถึงสถานศึกษาของนักศึกษาในเขตเมือง นครปฐม จะอยู่ในช่วงระยะทาง 500 เมตร – 1.50 กิโลเมตร โดยพบว่าที่พักอาศัยประเภทหอพัก หญิงส่วนใหญ่จะมีที่ตั้ง อยู่ในระยะ 500 เมตร – 1 กิโลเมตร จากสถานศึกษา และพบว่าที่พัก อาศัยประเภทบ้านเช่า / ทาวเฮาส์ จะมีที่ตั้งอยู่ห่างจากสถานศึกษาตั้งแต่ 1 กิโลเมตร ขึ้นไป

ตารางที่ 5.29 แสดงระยะทางจากที่พักอาศัยถึงสถานศึกษาของนักศึกษา จากการสำรวจและสัมภาษณ์(สัมภาษณ์ผู้ประกอบการ 10 ธันวาคม 2547 – 30 มกราคม 2548)

ระยะทาง	มหาวิทยาลัยศิลปากร			มหาวิทยาลัยราชภัฏนครปฐม			สถานศึกษาในเขตเมืองนครปฐม		
	ที่พักมหาวิทยาลัย	ที่พักเอกชน	รวม	ที่พักมหาวิทยาลัย	ที่พักเอกชน	รวม	ที่พักมหาวิทยาลัย	ที่พักเอกชน	รวม
500 เมตร	1	10	11	1	10	11	2	20	22
501 ม. - 1 กม.		18	18		20	20	0	38	38
1.01 กม. - 1.50 กม.		7	7		7	7	0	14	14
รวม	1	35	36	1	37	38	2	72	74

ภาพที่ 5.21 แสดงระยะทางจากที่พักอาศัยถึงสถานศึกษาของนักศึกษา

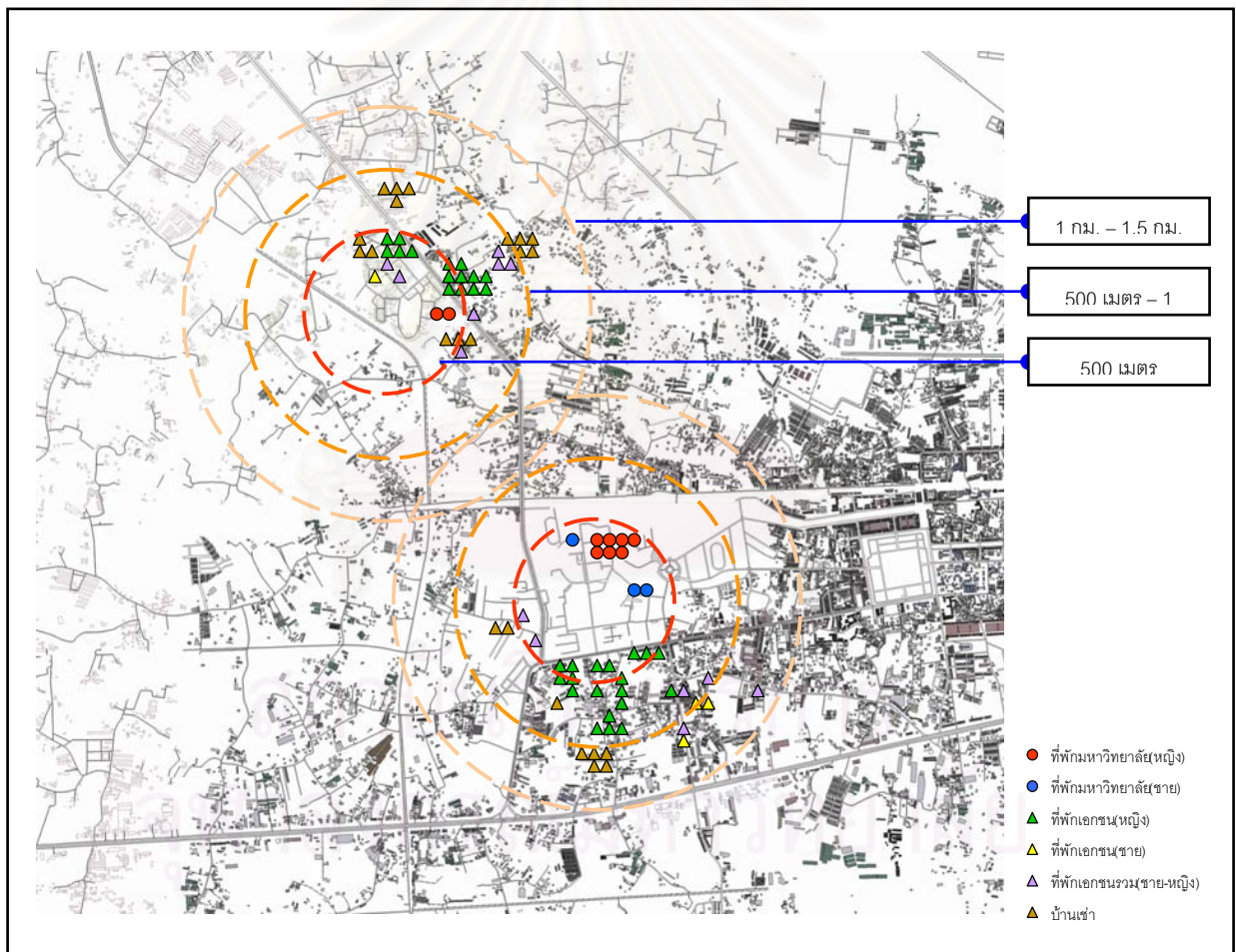

5.3.11 วิธีการเดินทางของนักศึกษา

จากกลุ่มตัวอย่างพบว่า นักศึกษาที่ตอบแบบสอบถามเดินทางจากที่พักมาถึงสถานศึกษา โดยการใช้มอเตอร์ไซด์ มากที่สุด ร้อยละ 38.00 รองลงมา คือ จักรยาน (ร้อยละ 33.25) , เดิน (ร้อยละ 26.50) และอื่นๆ (ร้อยละ 2.25)

เมื่อจำแนกตามที่พักอาศัย พบว่า นักศึกษาที่ตอบแบบสอบถาม ที่พักอาศัยในที่พักของเอกชน จะเดินทางจากที่พักมาถึงสถานศึกษา โดยมอเตอร์ไซด์ มากที่สุด ร้อยละ 47.25 รองลงมา คือ จักรยาน (ร้อยละ 27.44) , เดิน (ร้อยละ 21.66) และอื่นๆ (ร้อยละ 3.25) ส่วนนักศึกษาที่พักอาศัย ในที่พักรวมมหาวิทยาลัยจะเดินทางจากที่พักมาถึงสถานศึกษา โดยจักรยาน มากที่สุด ร้อยละ 46.34 รองลงมา คือ เดิน (ร้อยละ 37.40), และมอเตอร์ไซด์ (ร้อยละ 16.25)

เมื่อจำแนกตามสถานศึกษา พบว่า พบว่า นักศึกษาที่ตอบแบบสอบถาม ที่ศึกษาในมหาวิทยาลัยศิลปากรจะเดินทางจากที่พักมาถึงสถานศึกษา โดยมอเตอร์ไซด์ มากที่สุด ร้อยละ 44.73 รองลงมา คือ จักรยาน (ร้อยละ 41.21) , เดิน (ร้อยละ 11.82) และอื่นๆ (ร้อยละ 2.24) ส่วนนักศึกษาที่ศึกษาในมหาวิทยาลัยราชภัฏนครปฐมจะเดินทางจากที่พักมาถึงสถานศึกษา โดยการเดิน มากที่สุด ร้อยละ 79.31 รองลงมา คือ มอเตอร์ไซด์ (ร้อยละ 13.79) , จักรยาน (ร้อยละ 4.60) และอื่นๆ (ร้อยละ 2.30)

ตารางที่ 5.30 แสดงวิธีการเดินทางจากที่พักอาศัยถึงสถานศึกษาของนักศึกษา

วิธีการเดินทาง	มหาวิทยาลัยศิลปากร						มหาวิทยาลัยราชภัฏนครปฐม						สถานศึกษาในเขตเมืองนครปฐม					
	ที่พักมหาวิทยาลัย		ที่พักเอกชน		รวม		ที่พักมหาวิทยาลัย		ที่พักเอกชน		รวม		ที่พักมหาวิทยาลัย		ที่พักเอกชน		รวม	
	จำนวน	ร้อยละ	จำนวน	ร้อยละ	จำนวน	ร้อยละ	จำนวน	ร้อยละ	จำนวน	ร้อยละ	จำนวน	ร้อยละ	จำนวน	ร้อยละ	จำนวน	ร้อยละ	จำนวน	ร้อยละ
เดิน	25	24.51	12	5.69	37	11.82	21	100.00	48	72.73	69	79.31	46	37.40	60	21.66	106	26.50
จักรยาน	57	55.882	72	34.12	129	41.21	0	0.00	4	6.06	4	4.60	57	46.34	76	27.44	133	33.25
มอเตอร์ไซด์	20	19.608	120	56.87	140	44.73	0	0.00	12	18.18	12	13.79	20	16.26	132	47.65	152	38.00
อื่นๆ	0	0.00	7	3.32	7	2.24	0	0.00	2	3.03	2	2.30	0	0.00	9	3.25	9	2.25
รวม	102	100.00	211	100.00	313	100.00	21	100	66	100.00	87	100.00	123	100.00	277	100.00	400	100.00

จุฬาลงกรณ์มหาวิทยาลัย

แผนภูมิที่ 5.32 แสดงร้อยละของวิธีการเดินทางจากที่พักอาศัยถึงสถานศึกษาของนักศึกษา

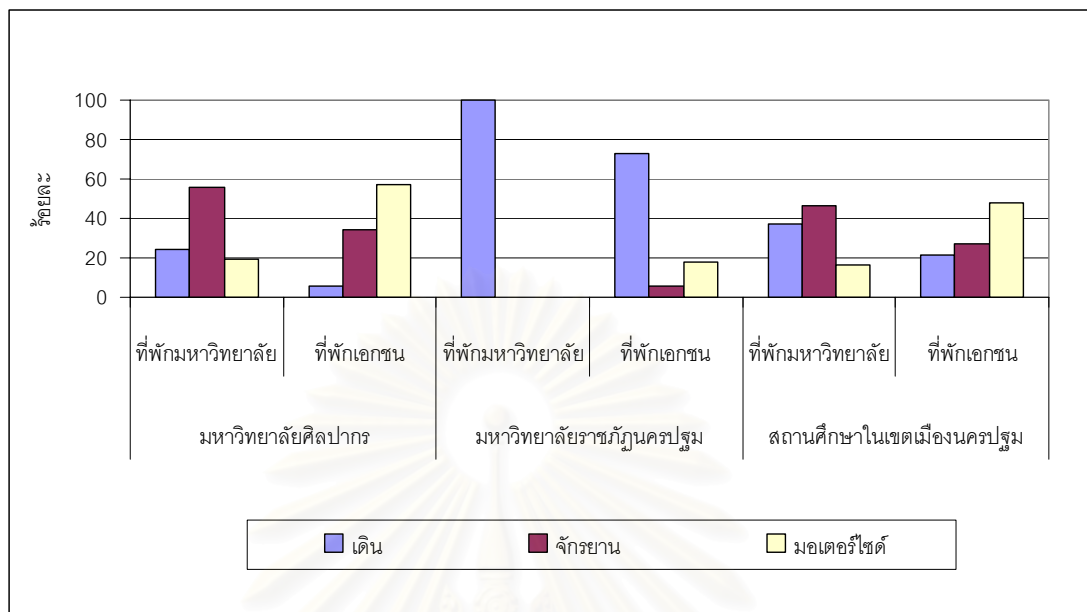

จากการศึกษาพบว่า นักศึกษาในเขตเมืองนครปฐม จะทางจากที่พักมาถึงสถานศึกษาด้วยการใช้มอเตอร์ไซด์ มากที่สุด โดยนักศึกษาที่พักอาศัยในที่พักของเอกชน จะเดินทางจากที่พักมาถึงสถานศึกษาโดยมอเตอร์ไซด์มากที่สุด ขณะที่นักศึกษาที่พักอาศัยในที่พักรวมมหาวิทยาลัยเดินทางจากที่พักมาถึงสถานศึกษา โดยจักรยานมากที่สุด และพบว่า นักศึกษามหาวิทยาลัยศิลปากรเดินทางจากที่พักมาถึงสถานศึกษา โดยจักรยานมากที่สุด ส่วนนักศึกษามหาวิทยาลัยราชภัฏนครปฐม จะเดินทางจากที่พักมาถึงสถานศึกษา โดยการเดิน มากที่สุด และจะพบการใช้จักรยานของนักศึกษามหาวิทยาลัยราชภัฏนครปฐม น้อยมาก อันเนื่องมาจากถนน ที่เป็นที่ตั้งของมหาวิทยาลัยราชภัฏนครปฐม เป็นถนนสายหลัก มีรถบรรทุกและรถขนาดใหญ่ สัญจรอยู่เสมอ ประกอบกับไม่มีทางข้ามบริเวณหน้ามหาวิทยาลัย และที่พักโดยส่วนใหญ่จะมีที่ตั้งอยู่บริเวณใกล้ๆ นักศึกษาจึงใช้วิธีการเดิน ซึ่งสะดวกและปลอดภัยกว่า

5.3.12 ระยะเวลาที่ใช้ในการเดินทาง

จากกลุ่มตัวอย่างพบว่า นักศึกษาที่ตอบแบบสอบถาม เดินทางจากที่พักมาถึงสถานศึกษาใช้เวลา 5 นาที มากที่สุด ร้อยละ 62.50 รองลงมา คือ 10 นาที (ร้อยละ 31.50) , และ 15 นาที (ร้อยละ 6.00)

เมื่อจำแนกตามที่พักอาศัย พบว่า นักศึกษาที่ตอบแบบสอบถาม ที่พักอาศัยในที่พักของเอกชน เดินทางจากที่พักมาถึงสถานศึกษา ใช้เวลา 5 นาที มากที่สุด ร้อยละ 56.32 รองลงมา คือ 10 นาที (ร้อยละ 35.02) , และ 15 นาที (ร้อยละ 8.66) ส่วนนักศึกษาที่พักอาศัยในที่พักรวมมหาวิทยาลัย

มหาวิทยาลัย เดินทางจากที่พักมาถึงสถานศึกษา ใช้เวลา 5 นาที มากที่สุดร้อยละ 76.42 รองลงมา คือ 10 นาที (ร้อยละ 23.58)

เมื่อจำแนกตามสถานศึกษา พบว่า นักศึกษาที่ตอบแบบสอบถาม ที่ศึกษาในมหาวิทยาลัย ศิลปากร เดินทางจากที่พักมาถึงสถานศึกษา ใช้เวลา 5 นาที มากที่สุด ร้อยละ 66.77 รองลงมา คือ 10 นาที (ร้อยละ 26.84) , และ 15 นาที (ร้อยละ 6.39) ส่วนนักศึกษาที่ศึกษาในมหาวิทยาลัย ราชภัฏนครปฐม เดินทางจากที่พักมาถึงสถานศึกษา เดินทางจากที่พักมาถึงสถานศึกษา ใช้เวลา 10 นาที มากที่สุด ร้อยละ 48.28 รองลงมา คือ 5 นาที (ร้อยละ 47.13) , และ 15 นาที (ร้อยละ 4.60)

ตารางที่ 5.31 แสดงเวลาที่ใช้เดินทางจากที่พักอาศัยถึงสถานศึกษาของนักศึกษา

เวลา (นาที)	มหาวิทยาลัยศิลปากร						มหาวิทยาลัยราชภัฏนครปฐม						สถานศึกษาในเขตเมืองนครปฐม					
	ที่พักมหาวิทยาลัย		ที่พักเอกชน		รวม		ที่พักมหาวิทยาลัย		ที่พักเอกชน		รวม		ที่พักมหาวิทยาลัย		ที่พักเอกชน		รวม	
	จำนวน	ร้อยละ	จำนวน	ร้อยละ	จำนวน	ร้อยละ	จำนวน	ร้อยละ	จำนวน	ร้อยละ	จำนวน	ร้อยละ	จำนวน	ร้อยละ	จำนวน	ร้อยละ	จำนวน	ร้อยละ
5	80	78.431	129	61.14	209	66.77	14	66.67	27	40.91	41	47.13	94	76.42	156	56.32	250	62.50
10	22	21.569	62	29.38	84	26.84	7	33.33	35	53.03	42	48.28	29	23.58	97	35.02	126	31.50
15	0	0.00	20	9.48	20	6.39	0	0.00	4	6.06	4	4.60	0	0.00	24	8.66	24	6.00
รวม	102	100.00	211	100.00	313	100.00	21	100.00	66	100.00	87	100.00	123	100.00	277	100.00	400	100.00

แผนภูมิที่ 5.33 แสดงร้อยละของเวลาที่ใช้เดินทางจากที่พักอาศัยถึงสถานศึกษาของนักศึกษา

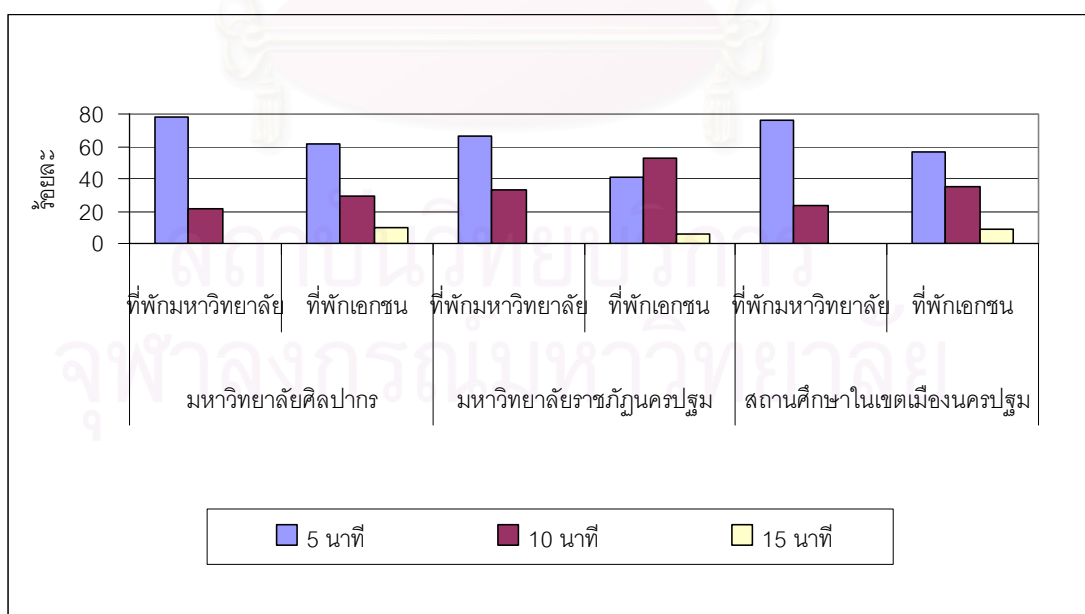

จากการศึกษาพบว่า นักศึกษาในเขตเมืองนครปฐม เดินทางจากที่พักมาถึงสถานศึกษา จะใช้เวลา 5 นาที โดยนักศึกษาที่ในที่พักของเอกชน จะใช้เวลาเดินทางจากที่พักมาถึงสถานศึกษา มากกว่านักศึกษาในที่พักมหาวิทยาลัย และนักศึกษามหาวิทยาลัยราชภัฏจะใช้เวลาเดินทางจากที่พักมาถึงสถานศึกษามากกว่านักศึกษามหาวิทยาลัยศิลปากร



สถาบันวิทยบริการ
จุฬาลงกรณ์มหาวิทยาลัย

5.4 การจัดการด้านที่พักอาศัยของนักศึกษาในเขตเมืองนครปฐม

ผลการศึกษาในหัวข้อ การจัดการด้านที่พักอาศัยของนักศึกษาในเขตเมืองนครปฐม ในบางประเด็นที่ทำการศึกษา จะมีผลการศึกษา 2 ส่วนประกอบกัน คือ ผลการศึกษาจากแบบสอบถามนักศึกษาผู้พักอาศัย และผลการศึกษาจากการลงพื้นที่สำรวจ สังเกต สัมภาษณ์ ผู้ประกอบการหรือผู้ดูแลที่พัก ซึ่งได้ผลดังนี้

5.4.1 การบริหารงาน

จากการลงพื้นที่สำรวจ สังเกต สัมภาษณ์ ผู้ประกอบการหรือผู้ดูแลที่พัก พบว่า การบริหารงานที่พักอาศัยของนักศึกษาในเขตเมืองนครปฐม มีโครงสร้างการบริหารงาน ร้อยละ 34.67 มีแผนงานการดำเนินงาน ร้อยละ 58.67 และมีเจ้าหน้าที่ร้อยละ 68.00

เมื่อจำแนกตามที่พักอาศัย พบว่า การบริหารงานที่พักอาศัยของมหาวิทยาลัย จะมีโครงสร้างการบริหารงาน แผนงานการดำเนินงาน และมีเจ้าหน้าที่ ครบถ้วน โดยที่พักของมหาวิทยาลัยของศึกษามหาวิทยาลัยศิลปากร เป็นภาระงานของหน่วยงานหอพักนักศึกษา กองกิจการนักศึกษา มีรองอธิการบดีฝ่ายกิจการนักศึกษา เป็นผู้ดูแลรับผิดชอบ มีวัตถุประสงค์ 1.เพื่อบริหารที่พักอาศัยแก่นักศึกษาที่จำเป็น 2.อำนวยความสะดวกและจัดสภาพแวดล้อมที่ดี 3.จัดกิจกรรมเพื่อพัฒนานักศึกษาในหอพัก โดยหอพักนักศึกษามหาวิทยาลัยศิลปากร มีแนวความคิดการจัดที่พักเป็น ศูนย์ศึกษาและอาศัย (Living – Learning Centers) ขณะที่พักของมหาวิทยาลัยของศึกษามหาวิทยาลัยราชภัฏนครปฐม เป็นภาระงานกองกิจการนักศึกษา มีผู้อำนวยการกองกิจการนักศึกษาเป็นผู้รับผิดชอบ มีวัตถุประสงค์ เพื่อบริการที่พักอาศัยแก่นักศึกษาที่จำเป็น ส่วนการบริหารงานที่พักอาศัยของเอกชน มีโครงสร้างการบริหารงาน ร้อยละ 31.94 มีแผนงานการดำเนินงาน ร้อยละ 56.94 และมีเจ้าหน้าที่ร้อยละ 66.67 โดยการบริหารงานที่พักอาศัยของเอกชน ที่พบจะมีการบริหารงาน 2 ลักษณะ คือ การบริหารโดยเจ้าของที่พักโดยตรง และการบริหารโดยเจ้าของที่พักผ่านผู้ดูแลที่พัก โดยส่วนใหญ่มีวัตถุประสงค์ เพื่อทำเป็นธุรกิจ

สถาบันวิทยบริการ
จุฬาลงกรณ์มหาวิทยาลัย

แผนภูมิที่ 5.34 แสดงการบริหารงานที่พัสดุของมหาวิทยาลัยของมหาวิทยาลัยศิลปากร

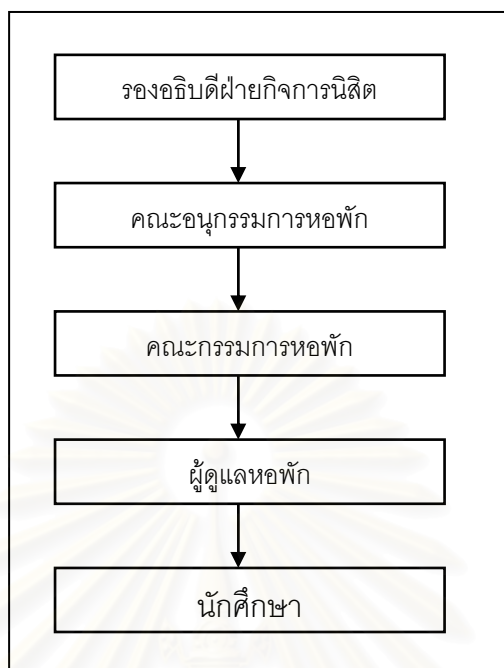

แผนภูมิที่ 5.35 แสดงการบริหารงานที่พัสดุของมหาวิทยาลัยของมหาวิทยาลัยราชภัฏนครปฐม

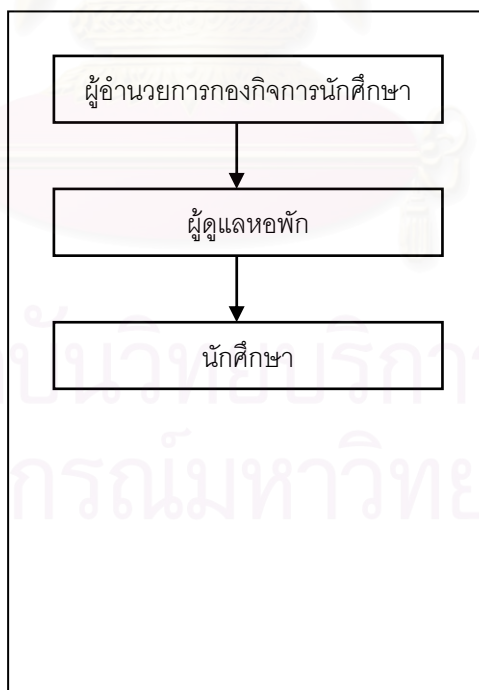

แผนภูมิที่ 5.36 แสดงการบริหารงานที่พัสดุของเอกชน

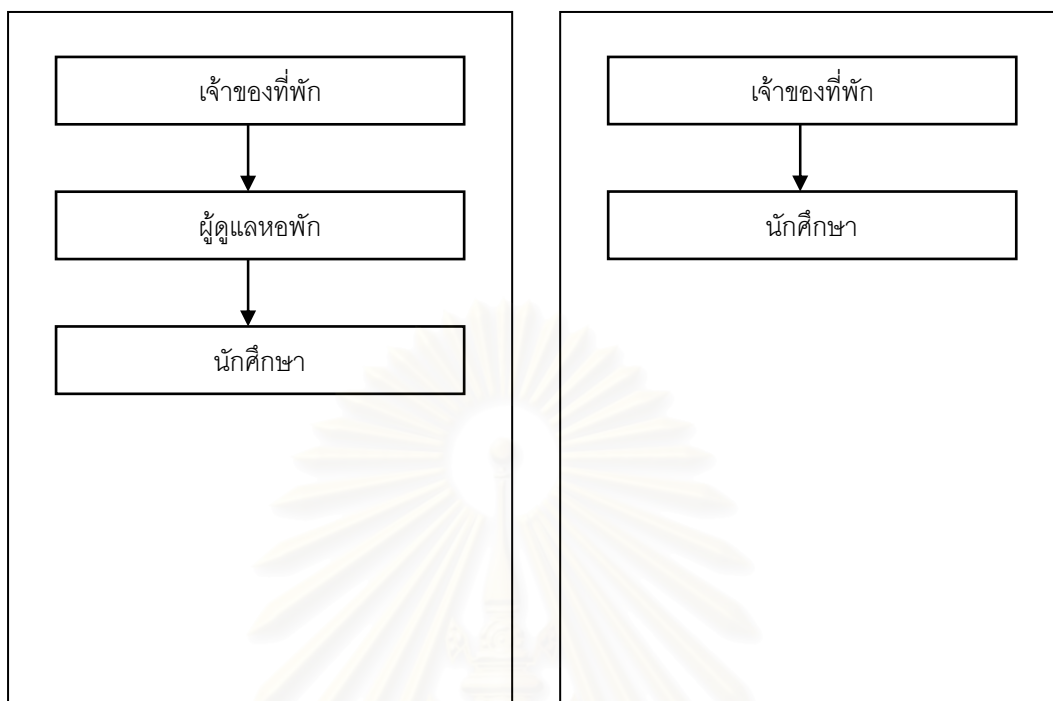

ตารางที่ 5.32 แสดงการบริหารที่พัสดุอาศัยของนักศึกษาจากการสำรวจและสัมภาษณ์

(สัมภาษณ์ผู้ประกอบการ 10 ธันวาคม 2547 – 30 มกราคม 2548)

การบริหารงาน		มหาวิทยาลัยศิลปากร						มหาวิทยาลัยราชภัฏนครปฐม						สถานศึกษาในเขตเมืองนครปฐม					
		ที่พัสดุมหาวิทยาลัย		ที่พัสดุเอกชน		รวม		ที่พัสดุมหาวิทยาลัย		ที่พัสดุเอกชน		รวม		ที่พัสดุมหาวิทยาลัย		ที่พัสดุเอกชน		รวม	
		แห่ง	ร้อยละ	แห่ง	ร้อยละ	แห่ง	ร้อยละ	แห่ง	ร้อยละ	แห่ง	ร้อยละ	แห่ง	ร้อยละ	แห่ง	ร้อยละ	แห่ง	ร้อยละ	แห่ง	ร้อยละ
โครงสร้างบริหาร	มี	2	100.00	14	40.00	16	43.24	1	100.00	9	24.32	10	26.32	3	100.00	23	31.94	26	34.67
	ไม่มี	0	0.00	21	60.00	21	56.76	0	0.00	28	75.68	28	73.68	0	0.00	49	68.06	49	65.33
	รวม	2	100.00	35	100.00	37	100.00	1	100.00	37	100.00	38	100.00	3	100.00	72	100.00	75	100.00
แผนงาน	มี	2	100.00	23	65.71	25	67.57	1	100.00	18	48.65	19	50.00	3	100.00	41	56.94	44	58.67
	ไม่มี	0	0.00	12	34.29	12	32.43	0	0.00	19	51.35	19	50.00	0	0.00	31	43.06	31	41.33
	รวม	2	100.00	35	100.00	37	100.00	1	100.00	37	100.00	38	100.00	3	100.00	72	100.00	75	100.00
เจ้าหน้าที่	มี	2	100.00	28	80.00	30	81.08	1	100.00	20	54.05	21	55.26	3	100.00	48	66.67	51	68.00
	ไม่มี	0	0.00	7	20.00	7	18.92	0	0.00	17	45.95	17	44.74	0	0.00	24	33.33	24	32.00
	รวม	2	100.00	35	100.00	37	100.00	1	100.00	37	100.00	38	100.00	3	100.00	72	100.00	75	100.00

แผนภูมิที่ 5.37 แสดงร้อยละของที่พักอาศัยของนักศึกษาที่มีการบริหารงาน

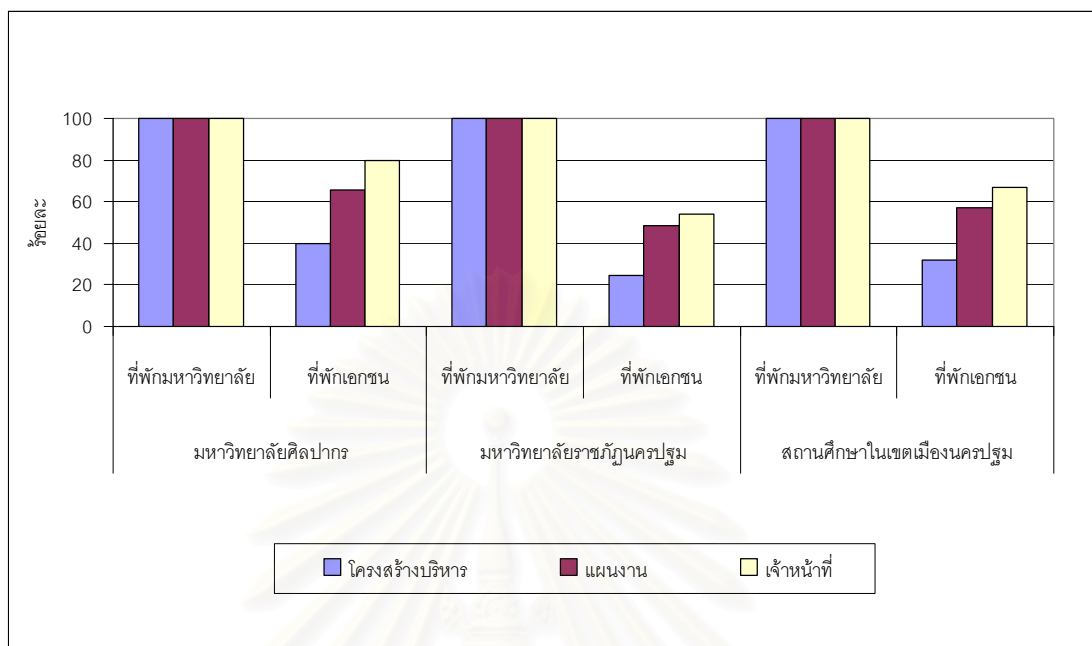

จากการศึกษา การบริหารงานที่ที่พักอาศัยของนักศึกษาในเขตเมืองนครปฐม พบว่า ที่พักของมหาวิทยาลัย จะมีการบริหารงานครบถ้วนที่ชัดเจนกว่า ที่พักของเอกชน โดยที่พักของมหาวิทยาลัย จะมีการบริหารครบถ้วน ทั้งโครงสร้าง แผนงานและบุคลากร ซึ่งจะสอดคล้องกับการนำเสนอในบทที่ 3 และพบว่าที่พักของเอกชนบริเวณมหาวิทยาลัยศิลปากร จะมีการบริหารงานที่ชัดเจนครบถ้วนกว่า ที่พักของเอกชนบริเวณมหาวิทยาลัยราชภัฏนครปฐม เนื่องจากมีที่พักอาศัยของเอกชนบริเวณมหาวิทยาลัยศิลปากรโดยส่วนใหญ่มีลักษณะเป็นธุรกิจในรูปแบบของบริษัท ทำให้มีจำนวนหน่วยพักอาศัย / แห่ง เป็นจำนวนมาก จึงต้องมีการบริหารและแผนงานที่ชัดเจน ซึ่งลักษณะการบริหารที่ที่พักอาศัยจะพบไม่ชัดเจน หรือ ไม่พบเลย ในที่พักอาศัยที่มีจำนวนหน่วยพักอาศัยไม่มาก หรือที่พักอาศัยประเภทบ้านเช่า เนื่องจากมีรูปแบบที่ไม่ซับซ้อน มีเพียงเจ้าของกับผูเช่า สำหรับวัตถุประสงค์ในการดำเนินการที่พักรันั้น ที่พักของมหาวิทยาลัย นอกจากจะเป็นที่พักอาศัยแล้วแนวทางการดำเนินงานยังต้องการให้ที่พักเป็นแหล่งเรียนรู้ด้วย ส่วนที่พักของเอกชนส่วนใหญ่จะเป็นการดำเนินการเพียงเพื่อเป็นที่พักอาศัย

5.4.2 กฎระเบียบ

จากการลงพื้นที่สำรวจ สังเกต สัมภาษณ์ ผู้ประกอบการหรือผู้ดูแลที่พัก พบว่ามีกฎระเบียบในที่พักอาศัยร่วมกันของนักศึกษาหลายข้อ ซึ่งสามารถรวบรวมดังนี้

1. ห้ามลักทรัพย์ของผู้อื่น
2. ห้ามเล่นการพนันในที่พัก
3. ห้ามนำเครื่องดื่มที่มีแอลกอฮอล์เข้าที่พัก

- 4.ห้ามก่อการทะเลาะวิวาท
- 5.ห้ามนำยาเสพติดเข้าที่พัก
- 6.ห้ามเข้าห้องพักของผู้อื่นขณะที่เจ้าของห้องไม่อยู่
- 7.ห้ามพาคนแปลกหน้าเข้าที่พัก
- 8.ห้ามถอดถอน ดัดแปลง หรือ ต่อเติมห้องพัก
- 9.ห้ามจัดงานรื่นเริง หรือสังสรรค์ใดๆ ก่อนได้รับอนุญาต
- 10.ห้ามพกพาอาวุธ
- 11.ห้ามนำสัตว์เข้ามาเลี้ยง
- 12.ห้ามประกอบอาหาร
- 13.มีกำหนดเวลา เปิด - ปิด
- 14.แต่งกายสุภาพ
- 15.พุดจาสุภาพ

จากการศึกษา พบว่า ที่พักอาศัยของนักศึกษาในเขตเมืองนครปฐม ส่วนใหญ่จะมีกฎระเบียบที่แตกต่างกันไป โดยที่พักของมหาวิทยาลัยจะมีกฎระเบียบมากที่สุด ขณะที่ที่พักของเอกชนบางแห่งจะพบเพียงบางข้อหรือไม่พบเลย นอกจากนี้ยังพบว่าหอพักหญิงจะมีกฎระเบียบเข้มงวดกว่าที่พักประเภทอื่น โดยเฉพาะการมีเวลาเปิด - ปิด หอพัก จะพบว่าหอพักหญิงทุกแห่ง จะกำหนดเวลาเปิด - ปิด ที่แน่นอน

ตารางที่ 5.33 แสดงกฎระเบียบที่พบในที่พักอาศัยของนักศึกษาจากการสำรวจและสัมภาษณ์ (สัมภาษณ์ผู้ประกอบการ 10 ธันวาคม 2547 – 30 มกราคม 2548)

กฎระเบียบ	มหาวิทยาลัยศิลปากร						มหาวิทยาลัยราชภัฏนครปฐม						สถานศึกษาในเขตเมืองนครปฐม					
	ที่พักมหาวิทยาลัย		ที่พักเอกชน		รวม		ที่พักมหาวิทยาลัย		ที่พักเอกชน		รวม		ที่พักมหาวิทยาลัย		ที่พักเอกชน		รวม	
	แห่ง	ร้อยละ	แห่ง	ร้อยละ	แห่ง	ร้อยละ	แห่ง	ร้อยละ	แห่ง	ร้อยละ	แห่ง	ร้อยละ	แห่ง	ร้อยละ	แห่ง	ร้อยละ	แห่ง	ร้อยละ
ห้ามนำยาเสพติดเข้าที่พัก	2	100.00	35	100.00	37	100.00	1	100.00	37	100.00	38	100.00	3	100.00	72	100.00	75	100.00
ห้ามถอดถอน ดัดแปลง หรือ ต่อเติมห้องพัก	2	100.00	35	100.00	37	100.00	1	100.00	37	100.00	38	100.00	3	100.00	72	100.00	75	100.00
ห้ามพกพาอาวุธ	2	100.00	35	100.00	37	100.00	1	100.00	37	100.00	38	100.00	3	100.00	72	100.00	75	100.00
ห้ามลักทรัพย์ของผู้อื่น	2	100.00	28	80.00	30	81.08	1	100.00	20	54.05	21	55.26	3	100.00	48	66.67	51	68.00
ห้ามก่อการทะเลาะวิวาทในที่พัก	2	100.00	28	80.00	30	81.08	1	100.00	20	54.05	21	55.26	3	100.00	48	66.67	51	68.00
ห้ามเข้าห้องพักของผู้อื่นขณะที่เจ้าของห้องไม่อยู่	2	100.00	28	80.00	30	81.08	1	100.00	20	54.05	21	55.26	3	100.00	48	66.67	51	68.00
ห้ามเล่นการพนัน	2	100.00	28	80.00	30	81.08	1	100.00	17	45.95	18	47.37	3	100.00	45	62.50	48	64.00
ห้ามพาคนแปลกหน้าเข้าที่พัก	2	100.00	28	80.00	30	81.08	1	100.00	15	40.54	16	42.11	3	100.00	43	59.72	46	61.33
ห้ามประกอบอาหาร	2	100.00	20	57.14	22	59.46	1	100.00	20	54.05	21	55.26	3	100.00	40	55.56	43	57.33
ห้ามนำสัตว์เข้ามาเลี้ยง	2	100.00	18	51.43	20	54.05	1	100.00	15	40.54	16	42.11	3	100.00	33	45.83	36	48.00
ห้ามนำเครื่องดื่มที่มีแอลกอฮอล์เข้าที่พัก	2	100.00	15	42.86	17	45.95	1	100.00	14	37.84	15	39.47	3	100.00	29	40.28	32	42.67
มีเวลา เปิด - ปิด	2	100.00	7	20.00	9	24.32	1	100.00	10	27.03	11	28.95	3	100.00	17	23.61	20	26.67
ห้ามจัดงานรื่นเริง หรือสังสรรค์ใดๆ	2	100.00	8	22.86	10	27.03	1	100.00	8	21.62	9	23.68	3	100.00	16	22.22	19	25.33
แต่งกายสุภาพ	2	100.00	7	20.00	9	24.32	1	100.00	8	21.62	9	23.68	3	100.00	15	20.83	18	24.00
พุดจาสุภาพ	2	100.00	4	11.43	6	16.22	1	100.00	7	18.92	8	21.05	3	100.00	11	15.28	14	18.67

5.4.3 การรักษาความปลอดภัย

จากกลุ่มตัวอย่าง และผลการศึกษาที่ได้ จากการลงพื้นที่สำรวจ สังเกต สัมภาษณ์ ผู้ประกอบการหรือผู้ดูแลที่พัก พบว่า ระบบรักษาความปลอดภัยในที่พักอาศัยอาศัยของนักศึกษา จะประกอบด้วย ผู้ดูแลที่พัก ถึงดับเพลิง ลูกกรง/เหล็กดัด บันไดหนีไฟ เจ้าหน้าที่รักษาความปลอดภัย ระบบการ์ด และกล้องวงจรปิด โดยพบว่าที่พักอาศัยของนักศึกษาโดยส่วนใหญ่ มีระบบรักษาความปลอดภัยยังไม่ครบถ้วน โดยเฉพาะบันไดหนีไฟ ที่พบเพียง 19 แห่ง จากที่พักอาศัยของนักศึกษาทั้งหมด

เมื่อจำแนกตามที่พักอาศัยพบว่า ระบบรักษาความปลอดภัยในที่พักของมหาวิทยาลัย ศิลปากร จะประกอบด้วย ผู้ดูแลที่พัก ถึงดับเพลิง ลูกกรง/เหล็กดัด และเจ้าหน้าที่รักษาความปลอดภัย ซึ่งเป็นเจ้าหน้าที่ที่ดูแลทั้งมหาวิทยาลัย ขณะที่ระบบรักษาความปลอดภัยในที่พักของมหาวิทยาลัยราชภัฏนครปฐม ประกอบด้วย ผู้ดูแลที่พัก ถึงดับเพลิง และเจ้าหน้าที่รักษาความปลอดภัยซึ่งเป็นเจ้าหน้าที่ที่ดูแลทั้งมหาวิทยาลัย เช่นเดียวกัน ส่วนที่พักของเอกชนจะมีระบบรักษาความปลอดภัยที่แตกต่างกันไป โดยที่พักของเอกชนบริเวณมหาวิทยาลัยศิลปากร จะมีระบบรักษาความปลอดภัยครบถ้วนมากกว่าที่พักของเอกชนบริเวณมหาวิทยาลัยราชภัฏนครปฐม

ตารางที่ 5.34 แสดงการรักษาความปลอดภัยที่พบในที่พักอาศัยของนักศึกษาจากการสำรวจและ สัมภาษณ์ (สัมภาษณ์ผู้ประกอบการ 10 ธันวาคม 2547 – 30 มกราคม 2548)

การรักษาความปลอดภัย	มหาวิทยาลัยศิลปากร						มหาวิทยาลัยราชภัฏนครปฐม						สถานศึกษาในเขตเมืองนครปฐม					
	ที่พักมหาวิทยาลัย		ที่พักเอกชน		รวม		ที่พักมหาวิทยาลัย		ที่พักเอกชน		รวม		ที่พักมหาวิทยาลัย		ที่พักเอกชน		รวม	
	แห่ง	ร้อยละ	แห่ง	ร้อยละ	แห่ง	ร้อยละ	แห่ง	ร้อยละ	แห่ง	ร้อยละ	แห่ง	ร้อยละ	แห่ง	ร้อยละ	แห่ง	ร้อยละ	แห่ง	ร้อยละ
ผู้ดูแลที่พัก	2	100.00	28	80.00	30	81.08	1	100.00	17	45.95	18	47.37	3	100.00	45	62.50	48	64.00
ถึงดับเพลิง	2	100.00	23	65.71	25	67.57	1	100.00	15	40.54	16	42.11	3	100.00	38	52.78	41	54.67
ลูกกรง / เหล็กดัด	2	100.00	21	60.00	23	62.16	0	0.00	7	18.92	7	18.42	2	66.67	28	38.89	30	40.00
บันไดหนีไฟ	0	0.00	15	42.86	15	40.54	0	0.00	4	10.81	4	10.53	0	0.00	19	26.39	19	25.33
รปภ.	2	100.00	8	22.86	10	27.03	1	100.00	5	13.51	6	15.79	3	100.00	13	18.06	16	21.33
การ์ด	0	0.00	3	8.57	3	8.11	0	0.00	1	2.70	1	2.63	0	0.00	4	5.56	4	5.33
กล้องวงจรปิด	0	0.00	1	2.86	1	2.70	0	0.00	0	0.00	0	0.00	0	0.00	1	1.39	1	1.33

จากการศึกษา พบว่า ที่พักของมหาวิทยาลัยจะมีระบบรักษาความปลอดภัยครบถ้วนมากกว่าที่พักของเอกชน และที่พักของเอกชนบริเวณมหาวิทยาลัยศิลปากร จะมีระบบรักษาความปลอดภัยครบถ้วนมากกว่าที่พักของเอกชนบริเวณมหาวิทยาลัยราชภัฏนครปฐม

5.4.4 บริการและสิ่งอำนวยความสะดวก

จากกลุ่มตัวอย่าง และผลการศึกษาที่ได้ จากการลงพื้นที่สำรวจ สังเกต สัมภาษณ์ ผู้ประกอบการหรือผู้ดูแลที่พัก จะพบว่า ในที่พักของนักศึกษาในเขตเมืองนครปฐม จะมีบริการและสิ่งอำนวยความสะดวกดังต่อไปนี้ ผู้ดูแลหอพัก สนามกีฬา สวนหย่อม โทรทัศน์ ห้องพักรวม ถึง

ขยะ ที่จอดรถ โทรศัพท วารสาร ตู้รับส่งพัสดุ ที่ติดต่อสอบถาม ยาและการปฐมพยาบาล สถานที่รับแขก น้ำดื่ม พัดลม ห้องออกกำลังกาย เครื่องปรับอากาศ และลิฟท์

เมื่อจำแนกตามที่พักอาศัย พบว่า ที่พักอาศัยของมหาวิทยาลัยศิลปากร จะมีบริการและสิ่งอำนวยความสะดวกเกือบครบถ้วน ยกเว้นบางอย่างได้แก่ พัดลม ห้องออกกำลังกาย เครื่องปรับอากาศ และลิฟท์ ในส่วนของโทรทัศน์ ในที่พักอาศัยของมหาวิทยาลัยนั้น จะเป็นลักษณะของส่วนกลางที่ใช้ร่วมกัน โดยมีไว้ในห้องพักผ่อนรวม ส่วนโทรศัพท์จะมีทั้งโทรศัพท์ที่ใช้ติดต่อภายในมหาวิทยาลัย และโทรศัพท์สาธารณะ ขณะที่มีการบริการและสิ่งอำนวยความสะดวกในที่พักของมหาวิทยาลัยราชภัฏนครปฐม จะมีน้อยกว่าที่พักอาศัยของมหาวิทยาลัยศิลปากร แต่จะมีลักษณะคล้ายคลึงกัน คือเป็นการใช้ร่วมกัน ส่วนที่พักของเอกชนจะมีบริการและสิ่งอำนวยความสะดวกแตกต่างกัน โดยที่พักของเอกชนบริเวณมหาวิทยาลัยศิลปากร จะมีบริการและสิ่งอำนวยความสะดวกมากกว่าที่พักของเอกชนบริเวณมหาวิทยาลัยราชภัฏนครปฐม

จากการศึกษา พบว่า ที่พักของมหาวิทยาลัยจะมีบริการและสิ่งอำนวยความสะดวกครบถ้วนมากกว่าที่พักของเอกชน และที่พักของเอกชนบริเวณมหาวิทยาลัยศิลปากร จะมีบริการและสิ่งอำนวยความสะดวกครบถ้วนมากกว่าที่พักของเอกชนบริเวณมหาวิทยาลัยราชภัฏนครปฐม

สถาบันวิทยบริการ
จุฬาลงกรณ์มหาวิทยาลัย

ตารางที่ 5.35 แสดงบริการและสิ่งอำนวยความสะดวกที่พบในที่พักของนักศึกษาจากการสำรวจ
และสัมภาษณ์ (สัมภาษณ์ผู้ประกอบการ 10 ธันวาคม 2547 – 30 มกราคม 2548)

สิ่งอำนวยความสะดวก		มหาวิทยาลัยศิลปากร						มหาวิทยาลัยราชภัฏนครปฐม						สถานศึกษาในเขตเมืองนครปฐม					
		ที่พักมหาวิทยาลัย		ที่พักเอกชน		รวม		ที่พักมหาวิทยาลัย		ที่พักเอกชน		รวม		ที่พักมหาวิทยาลัย		ที่พักเอกชน		รวม	
		จำนวน	ร้อยละ	จำนวน	ร้อยละ	จำนวน	ร้อยละ	จำนวน	ร้อยละ	จำนวน	ร้อยละ	จำนวน	ร้อยละ	จำนวน	ร้อยละ	จำนวน	ร้อยละ	จำนวน	ร้อยละ
พัดลม	มี			1857	96.37	1857	64.91	193	100.00	532	88.37	725	91.19	193	17.13	2389	94.46	2582	70.62
	ไม่มี	934	100.00	70	3.63	1004	35.09			70	11.63	70	8.81	934	82.87	140	5.54	1074	29.38
	รวม	934	100.00	1927	100.00	2861	100.00	193	100.00	602	100.00	795	100.00	1127	100.00	2529	100.00	3656	100.00
เครื่องปรับอากาศ	มี			1792	92.99	1792	62.64			208	34.55	208	26.16			2000	79.08	2000	54.70
	ไม่มี	934	100.00	135	7.01	1069	37.36	193	100.00	394	65.45	587	73.84	1127	100.00	529	20.92	1656	45.30
	รวม	934	100.00	1927	100.00	2861	100.00	193	100.00	602	100.00	795	100.00	1127	100.00	2529	100.00	3656	100.00
โทรทัศน์	มี			1857	96.37	1857	64.91			532	88.37	725	91.19			1809	71.53	1809	49.48
	ไม่มี	934	100.00	70	3.63	1004	35.09	193	100.00	70	11.63	70	8.81	934	82.87	140	5.54	1074	29.38
	รวม	934	100.00	1927	100.00	2861	100.00	193	100.00	602	100.00	795	100.00	1127	100.00	2529	100.00	3656	100.00
โทรศัพท์	มี			1792	92.99	1792	62.64			208	34.55	208	26.16			2000	79.08	2000	54.70
	ไม่มี	934	100.00	135	7.01	1069	37.36	193	100.00	394	65.45	587	73.84	1127	100.00	529	20.92	1656	45.30
	รวม	934	100.00	1927	100.00	2861	100.00	193	100.00	602	100.00	795	100.00	1127	100.00	2529	100.00	3656	100.00
โทรทัศน์	มี			1857	96.37	1857	64.91			532	88.37	725	91.19	193	17.13	2389	94.46	2582	70.62
	ไม่มี	934	100.00	70	3.63	1004	35.09	193	100.00	70	11.63	70	8.81	934	82.87	140	5.54	1074	29.38
	รวม	934	100.00	1927	100.00	2861	100.00	193	100.00	602	100.00	795	100.00	1127	100.00	2529	100.00	3656	100.00
ลิฟท์	มี			1792	92.99	1792	62.64			208	34.55	208	26.16			2000	79.08	2000	54.70
	ไม่มี	934	100.00	135	7.01	1069	37.36	193	100.00	394	65.45	587	73.84	1127	100.00	529	20.92	1656	45.30
	รวม	934	100.00	1927	100.00	2861	100.00	193	100.00	602	100.00	795	100.00	1127	100.00	2529	100.00	3656	100.00
ผู้ดูแล	มี			1857	96.37	1857	64.91	193	100.00	532	88.37	725	91.19	193	17.13	2389	94.46	2582	70.62
	ไม่มี	934	100.00	70	3.63	1004	35.09			70	11.63	70	8.81	934	82.87	140	5.54	1074	29.38
	รวม	934	100.00	1927	100.00	2861	100.00	193	100.00	602	100.00	795	100.00	1127	100.00	2529	100.00	3656	100.00
ที่ติดคอ	มี			1792	92.99	1792	62.64			208	34.55	208	26.16			2000	79.08	2000	54.70
	ไม่มี	934	100.00	135	7.01	1069	37.36	193	100.00	394	65.45	587	73.84	1127	100.00	529	20.92	1656	45.30
	รวม	934	100.00	1927	100.00	2861	100.00	193	100.00	602	100.00	795	100.00	1127	100.00	2529	100.00	3656	100.00
สถานที่รับแขก	มี	934	100.00	1584	82.20	1584	55.37			225	37.38	225	28.30			1809	71.53	1809	49.48
	ไม่มี			343	17.80	1277	44.63	193	100.00	377	62.62	570	71.70	1127	100.00	720	28.47	1847	50.52
	รวม	934	100.00	1927	100.00	2861	100.00	193	100.00	602	100.00	795	100.00	1127	100.00	2529	100.00	3656	100.00
ที่จอดรถ	มี			1857	96.37	1857	64.91			532	88.37	725	91.19	193	17.13	2389	94.46	2582	70.62
	ไม่มี	934	100.00	70	3.63	1004	35.09	193	100.00	70	11.63	70	8.81	934	82.87	140	5.54	1074	29.38
	รวม	934	100.00	1927	100.00	2861	100.00	193	100.00	602	100.00	795	100.00	1127	100.00	2529	100.00	3656	100.00
ห้องพักรวม	มี			1792	92.99	1792	62.64			208	34.55	208	26.16			2000	79.08	2000	54.70
	ไม่มี	934	100.00	135	7.01	1069	37.36	193	100.00	394	65.45	587	73.84	1127	100.00	529	20.92	1656	45.30
	รวม	934	100.00	1927	100.00	2861	100.00	193	100.00	602	100.00	795	100.00	1127	100.00	2529	100.00	3656	100.00
ห้องออกกำลังกาย	มี			1857	96.37	1857	64.91	193	100.00	532	88.37	725	91.19	193	17.13	2389	94.46	2582	70.62
	ไม่มี	934	100.00	70	3.63	1004	35.09			70	11.63	70	8.81	934	82.87	140	5.54	1074	29.38
	รวม	934	100.00	1927	100.00	2861	100.00	193	100.00	602	100.00	795	100.00	1127	100.00	2529	100.00	3656	100.00
สนามกีฬา	มี			1792	92.99	1792	62.64			208	34.55	208	26.16			2000	79.08	2000	54.70
	ไม่มี	934	100.00	135	7.01	1069	37.36	193	100.00	394	65.45	587	73.84	1127	100.00	529	20.92	1656	45.30
	รวม	934	100.00	1927	100.00	2861	100.00	193	100.00	602	100.00	795	100.00	1127	100.00	2529	100.00	3656	100.00
สวนหย่อม	มี	934	100.00	1584	82.20	1584	55.37			225	37.38	225	28.30			1809	71.53	1809	49.48
	ไม่มี			343	17.80	1277	44.63	193	100.00	377	62.62	570	71.70	1127	100.00	720	28.47	1847	50.52
	รวม	934	100.00	1927	100.00	2861	100.00	193	100.00	602	100.00	795	100.00	1127	100.00	2529	100.00	3656	100.00
น้ำดื่ม	มี			1857	96.37	1857	64.91			532	88.37	725	91.19	193	17.13	2389	94.46	2582	70.62
	ไม่มี	934	100.00	70	3.63	1004	35.09	193	100.00	70	11.63	70	8.81	934	82.87	140	5.54	1074	29.38
	รวม	934	100.00	1927	100.00	2861	100.00	193	100.00	602	100.00	795	100.00	1127	100.00	2529	100.00	3656	100.00
ถังขยะ	มี			1792	92.99	1792	62.64			208	34.55	208	26.16			2000	79.08	2000	54.70
	ไม่มี	934	100.00	135	7.01	1069	37.36	193	100.00	394	65.45	587	73.84	1127	100.00	529	20.92	1656	45.30
	รวม	934	100.00	1927	100.00	2861	100.00	193	100.00	602	100.00	795	100.00	1127	100.00	2529	100.00	3656	100.00
วารสาร	มี	934	100.00	1584	82.20	1584	55.37			225	37.38	225	28.30			1809	71.53	1809	49.48
	ไม่มี			343	17.80	1277	44.63	193	100.00	377	62.62	570	71.70	1127	100.00	720	28.47	1847	50.52
	รวม	934	100.00	1927	100.00	2861	100.00	193	100.00	602	100.00	795	100.00	1127	100.00	2529	100.00	3656	100.00
ตู้รับส่งพัสดุ	มี			1857	96.37	1857	64.91			532	88.37	725	91.19	193	17.13	2389	94.46	2582	70.62
	ไม่มี	934	100.00	70	3.63	1004	35.09	193	100.00	70	11.63	70	8.81	934	82.87	140	5.54	1074	29.38
	รวม	934	100.00	1927	100.00	2861	100.00	193	100.00	602	100.00	795	100.00	1127	100.00	2529	100.00	3656	100.00
ยา/กาารปฐมพยาบาล	มี			1792	92.99	1792	62.64			208	34.55	208	26.16			2000	79.08	2000	54.70
	ไม่มี	934	100.00	135	7.01	1069	37.36	193	100.00	394	65.45	587	73.84	1127	100.00	529	20.92	1656	45.30
	รวม	934	100.00	1927	100.00	2861	100.00	193	100.00	602	100.00	795	100.00	1127	100.00	2529	100.00	3656	100.00

5.4.5 ร้านค้าและร้านบริการ

จากผลการศึกษาที่ได้ จากการลงพื้นที่สำรวจ สังเกต และสัมภาษณ์ จะพบว่า บริเวณที่พักของนักศึกษาในเขตเมืองนครปฐม จะมีร้านค้าและร้านบริการดังนี้ ร้านขายอาหาร ร้านเสริมสวย ร้านสะดวกซื้อ ร้านคอมพิวเตอร์ ร้านเช่าหนังสือ ร้านหนังสือ ร้านถ่ายรูป ร้านถ่ายเอกสาร

ร้านขายอาหาร จะเป็นร้านที่มีจำนวนมากที่สุด ร้านอาหารภายในมหาวิทยาลัยศิลปากร จะแบ่งเป็น 3 พื้นที่ คือ 1.ร้านอาหารบริเวณโรงอาหารรวมหรือยูเนียน 2.ร้านอาหารบริเวณคณะต่างๆ 3.ร้านอาหารบริเวณที่พักนักศึกษาหรือ เพชรชอป โดยร้านอาหารใน 2 พื้นที่แรกจะเปิดบริการตั้งแต่เช้าจนถึงเวลาประมาณ 18.00 น. ขณะที่ร้านอาหารบริเวณที่พักนักศึกษาจะเปิดบริการในเวลาประมาณ 10.00 – 22.00 ราคาอาหารส่วนใหญ่จะมีราคา 15 – 25 บาท / จาน ขณะที่ ร้านอาหารภายในมหาวิทยาลัยราชภัฏนครปฐม จะอยู่บริเวณโรงอาหารของมหาวิทยาลัย ซึ่งจะเปิดบริการตั้งแต่เช้าจนถึงเวลาประมาณ 18.00 น. ราคาอาหารส่วนใหญ่จะมีราคา 15 – 20 บาท / จาน ทำให้นักศึกษาที่พักในที่พักของมหาวิทยาลัยจะต้องออกมารับประทานอาหารในเวลายื่น ส่วนร้านอาหารภายนอกมหาวิทยาลัยจะเป็นร้านที่เปิดอยู่โดยรอบมหาวิทยาลัยและที่พักของนักศึกษา ส่วนใหญ่จะมีราคา 15 – 30 บาท / จาน และจะเปิดบริการในเวลาประมาณ 10.00น. – 22.00 น.

ในส่วนของร้านบริการเครื่องซักผ้าหยอดเหรียญ ร้านเสริมสวย ร้านสะดวกซื้อ ร้านคอมพิวเตอร์ และร้านเช่าหนังสือ ส่วนใหญ่จะขึ้นล่างของที่พักอาศัยของนักศึกษา โดยจะพบว่าที่พักอาศัยรุ่นใหม่ที่เปิดให้บริการ เกือบทั้งหมดจะมีร้านบริการเหล่านี้ โดยเฉพาะร้านร้านบริการเครื่องซักผ้าหยอดเหรียญ ร้านเสริมสวย และร้านสะดวกซื้อ ที่จะพบได้มากที่สุด และจะพบร้านบริการเหล่านี้ได้ในบางอาคารพักอาศัยของมหาวิทยาลัยศิลปากร ซึ่งจากการสัมภาษณ์ทำให้ทราบว่า เป็นการนำพื้นที่ชั้นล่างมาให้เอกชนเช่าประกอบกิจการ ในขณะที่ภายในมหาวิทยาลัยราชภัฏนครปฐมจะพบเพียงร้านสะดวกซื้อ ร้านถ่ายรูป ร้านถ่ายเอกสาร พบได้บริเวณโดยรอบมหาวิทยาลัย และจะพบร้านถ่ายเอกสารตามคณะต่างๆภายในมหาวิทยาลัย ส่วนใหญ่จะเปิดบริการเวลา 8.00 – 20.00 น.

5.5 ปัญหาที่เกิดขึ้นจากการพักอาศัยของนักศึกษา

ผลการศึกษาในหัวข้อ ปัญหาที่เกิดขึ้นจากการพักอาศัยของนักศึกษาในเขตเมืองนครปฐม จะเป็นผลการศึกษา ทั้งจากการสัมภาษณ์และสังเกตนักศึกษา การสัมภาษณ์เจ้าหน้าที่และผู้ดูแลที่พักอาศัย รวมถึงผู้ประกอบการบริเวณใกล้เคียงที่พักอาศัย โดยให้เป็นค่าคะแนน

ระดับค่าคะแนนให้ความหมายดังนี้

4.51-5.00	หมายถึง	มีระดับรุนแรงมากที่สุด
3.51-4.50	หมายถึง	มีระดับรุนแรงมาก
2.51-3.50	หมายถึง	มีระดับรุนแรงปานกลาง
1.51-2.50	หมายถึง	มีระดับรุนแรงน้อย
1.00-1.50	หมายถึง	มีระดับรุนแรงน้อยที่สุด

ระดับความรุนแรงให้ความหมายดังนี้

มากที่สุด	หมายถึง	ปัญหาที่เกิดขึ้นจากการพักอาศัยของนักศึกษาที่มีระดับรุนแรงมากที่สุด
มาก	หมายถึง	ปัญหาที่เกิดขึ้นจากการพักอาศัยของนักศึกษาที่มีระดับรุนแรงมาก
ปานกลาง	หมายถึง	ปัญหาที่เกิดขึ้นจากการพักอาศัยของนักศึกษาที่มีระดับรุนแรงพอสมควร
น้อย	หมายถึง	ปัญหาที่เกิดขึ้นจากการพักอาศัยของนักศึกษาที่มีระดับรุนแรงน้อย
น้อยที่สุด	หมายถึง	ปัญหาที่เกิดขึ้นจากการพักอาศัยของนักศึกษาที่มีระดับรุนแรงน้อยที่สุด

โดยการตอบแบบสอบถามในส่วนนี้ นักศึกษา เจ้าหน้าที่และผู้ดูแลที่พักอาศัย รวมถึงผู้ประกอบการ จะเป็นผู้ตอบแบบสอบถาม จากนั้นจึงนำค่าคะแนนของแต่ละส่วนที่ได้มาวิเคราะห์หาค่าเฉลี่ย

จากการตอบแบบสอบถามของนักศึกษา และลงพื้นที่สำรวจ สังเกต สัมภาษณ์ผู้ประกอบการหรือผู้ดูแลที่พัก เกี่ยวกับปัญหาที่เกิดขึ้นจากการพักอาศัย สามารถจัดกลุ่มของปัญหาที่เกิดขึ้นจากการพักอาศัย ได้เป็น 2 กลุ่มใหญ่ๆ คือ กลุ่มปัญหาด้านกายภาพ และกลุ่มปัญหาด้านสังคม ซึ่งปัญหาที่พบสามารถรวบรวมได้ดังนี้

ตารางที่ 5.36 แสดงปัญหาที่พบในที่พักของนักศึกษาในเขตเมืองนครปฐม

ลำดับ	ปัญหา	กลุ่มของปัญหา	
		ด้านสังคม	ด้านกายภาพ
1	การส่งเสียงดัง	ด้านสังคม	
2	การเข้าพักโดยไม่ได้รับอนุญาต (การสิงหน)	ด้านสังคม	
3	การสูบบุหรี่	ด้านสังคม	
4	การเล่นการพนัน	ด้านสังคม	
5	การลักขโมย	ด้านสังคม	
6	การดื่มเครื่องดื่มที่มีแอลกอฮอล์	ด้านสังคม	
7	การทะเลาะวิวาท	ด้านสังคม	
8	การดูสื่อลามก	ด้านสังคม	
9	การมีความสัมพันธ์ทางเพศของนักศึกษา	ด้านสังคม	
10	การใช้น้ำ-ไฟฟ้าอย่างฟุ่มเฟือย		ด้านกายภาพ
11	ความสะอาด		ด้านกายภาพ
12	สัดส่วนจำนวนห้องพักกับจำนวนนักศึกษาไม่เพียงพอ		ด้านกายภาพ
13	ขนาดของห้องพักกับจำนวนนักศึกษาในแต่ละห้องไม่เหมาะสม (แออัด)		ด้านกายภาพ
14	สภาพห้องพักเก่าและทรุดโทรม		ด้านกายภาพ
15	บรรยากาศภายในที่พักไม่เอื้อต่อการการศึกษา		ด้านกายภาพ

5.5.1 ปัญหาที่พบในที่พักของนักศึกษามหาวิทยาลัยศิลปากร ที่พักในที่พักของมหาวิทยาลัย

จากกลุ่มตัวอย่างของนักศึกษา และลงพื้นที่สำรวจ สังเกต สัมภาษณ์ ผู้ประกอบการหรือผู้ดูแลที่พัก พบว่า ปัญหาที่เกิดขึ้นจากการพักอาศัยของนักศึกษามหาวิทยาลัยศิลปากรที่พักในที่พักของมหาวิทยาลัย 5 ลำดับแรกคือ

- 1.ขนาดของห้องพักกับจำนวนนักศึกษาในแต่ละห้องไม่เหมาะสม
- 2.การเข้าพักโดยไม่ได้รับอนุญาตของนักศึกษา
- 3.การส่งเสียงดัง
- 4.สัดส่วนจำนวนห้องพักกับจำนวนนักศึกษาไม่เพียงพอ
- 5.การใช้น้ำ - ไฟฟ้า อย่างฟุ่มเฟือย

โดยมีระดับความรุนแรงของปัญหา ในระดับมาก - ปานกลาง แบ่งเป็นกลุ่มปัญหาด้านกายภาพ 3 ปัญหา และกลุ่มปัญหาด้านสังคม 2 ปัญหา

ตารางที่ 5.37 แสดงระดับความรุนแรงของปัญหาที่พบในที่พักของนักศึกษามหาวิทยาลัยศิลปากร
ที่พักในที่พักของมหาวิทยาลัย

ลำดับที่	ปัญหา	กลุ่มปัญหา	มหาวิทยาลัยศิลปากร (หอใน)	
			ค่าเฉลี่ย	ระดับความรุนแรง
1	ขนาดของห้องพักกับจำนวนนักศึกษาในแต่ละห้องไม่เหมาะสม	ด้านกายภาพ	3.85	มาก
2	การเข้าพักโดยไม่ได้รับอนุญาต	ด้านสังคม	3.82	มาก
3	การส่งเสียงดัง	ด้านสังคม	3.51	มาก
4	สัดส่วนจำนวนห้องพักกับจำนวนนักศึกษาไม่เพียงพอ	ด้านกายภาพ	3.48	ปานกลาง
5	นักศึกษาใช้น้ำ-ไฟฟ้าอย่างฟุ่มเฟือย	ด้านกายภาพ	2.88	ปานกลาง
6	การลักขโมย	ด้านสังคม	2.73	ปานกลาง
7	สภาพห้องพักเก่าและทรุดโทรม	ด้านกายภาพ	2.67	ปานกลาง
8	การเล่นการพนัน	ด้านสังคม	2.66	ปานกลาง
9	การดูสื่อลามก	ด้านสังคม	2.58	ปานกลาง
10	ความสะอาด	ด้านกายภาพ	2.34	น้อย
11	การทะเลาะวิวาท	ด้านสังคม	2.23	น้อย
12	การดื่มของมึนเมา	ด้านสังคม	1.98	น้อย
13	การสูบบุหรี่	ด้านสังคม	1.76	น้อย
14	บรรยากาศภายในหอพักไม่เอื้อต่อการการศึกษา	ด้านกายภาพ	1.25	น้อยที่สุด
15	การมีความสัมพันธ์ทางเพศของนักศึกษา	ด้านสังคม	1.18	น้อยที่สุด

แผนภูมิที่ 5.38 แสดงระดับความรุนแรงของปัญหาที่พบในที่พักของนักศึกษามหาวิทยาลัย
ศิลปากร ที่พักในที่พักของมหาวิทยาลัย

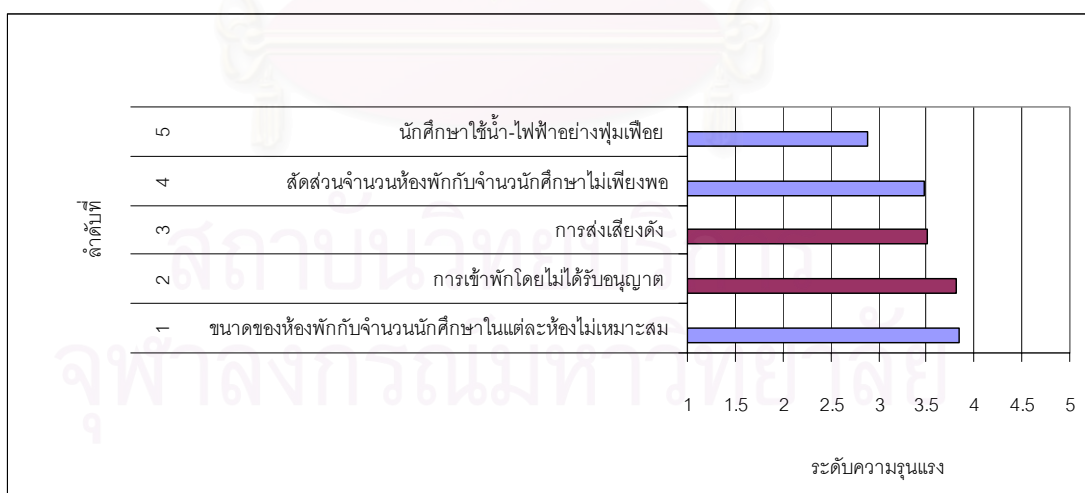

5.5.2 ปัญหาที่พบในที่พักของนักศึกษามหาวิทยาลัยศิลปากร ที่พักในที่พักของเอกชน

จากกลุ่มตัวอย่างของนักศึกษา และลงพื้นที่สำรวจ สังเกต สัมภาษณ์ ผู้ประกอบการหรือผู้ดูแลที่พัก พบว่า ปัญหาที่เกิดขึ้นจากการพักอาศัยของนักศึกษามหาวิทยาลัยศิลปากร ที่พักในที่พักของเอกชน 5 ลำดับแรกคือ

1. การส่งเสียงดัง
2. การเข้าพักโดยไม่ได้รับอนุญาตของนักศึกษา
3. การใช้น้ำ – ไฟฟ้า อย่างฟุ่มเฟือย
4. บรรยากาศในที่พักไม่เอื้อต่อการศึกษา
5. การดูสื่อลามก

โดยมีระดับความรุนแรงของปัญหา ในระดับปานกลาง – น้อย แบ่งเป็นกลุ่มปัญหาด้านกายภาพ 2 ปัญหา และกลุ่มปัญหาด้านสังคม 3 ปัญหา

ตารางที่ 5.38 แสดงระดับความรุนแรงของปัญหาที่พบในที่พักของนักศึกษามหาวิทยาลัยศิลปากร ที่พักในที่พักของเอกชน

ลำดับที่	ปัญหา	กลุ่มปัญหา	มหาวิทยาลัยศิลปากร (หอนอก)	
			ค่าเฉลี่ย	ระดับความรุนแรง
1	การส่งเสียงดัง	ด้านสังคม	2.72	ปานกลาง
2	การเข้าพักโดยไม่ได้รับอนุญาต	ด้านสังคม	2.67	ปานกลาง
3	นักศึกษาใช้น้ำ-ไฟฟ้าอย่างฟุ่มเฟือย	ด้านกายภาพ	2.45	น้อย
4	บรรยากาศภายในหอพักไม่เอื้อต่อการการศึกษา	ด้านกายภาพ	2.42	น้อย
5	การดูสื่อลามก	ด้านสังคม	2.32	น้อย
6	ความสะอาด	ด้านกายภาพ	2.12	น้อย
7	การลักขโมย	ด้านสังคม	1.87	น้อย
8	การเล่นการพนัน	ด้านสังคม	1.85	น้อย
9	การสูบบุหรี่	ด้านสังคม	1.78	น้อย
10	การทะเลาะวิวาท	ด้านสังคม	1.63	น้อย
11	สภาพห้องพักเก่าและทรุดโทรม	ด้านกายภาพ	1.59	น้อย
12	การดื่มของมึนเมา	ด้านสังคม	1.53	น้อย
13	สัดส่วนจำนวนห้องพักกับจำนวนนักศึกษาไม่เพียงพอ	ด้านกายภาพ	1.12	น้อยที่สุด
14	ขนาดของห้องพักกับจำนวนนักศึกษาในแต่ละห้องไม่เหมาะสม	ด้านกายภาพ	1.05	น้อยที่สุด
15	การมีความสัมพันธ์ทางเพศของนักศึกษา	ด้านสังคม	1.03	น้อยที่สุด

แผนภูมิที่ 5.39 แสดงระดับความรุนแรงของปัญหาที่พบในที่พักของนักศึกษามหาวิทยาลัย
ศิลปากร ที่พักในที่พักของเอกชน

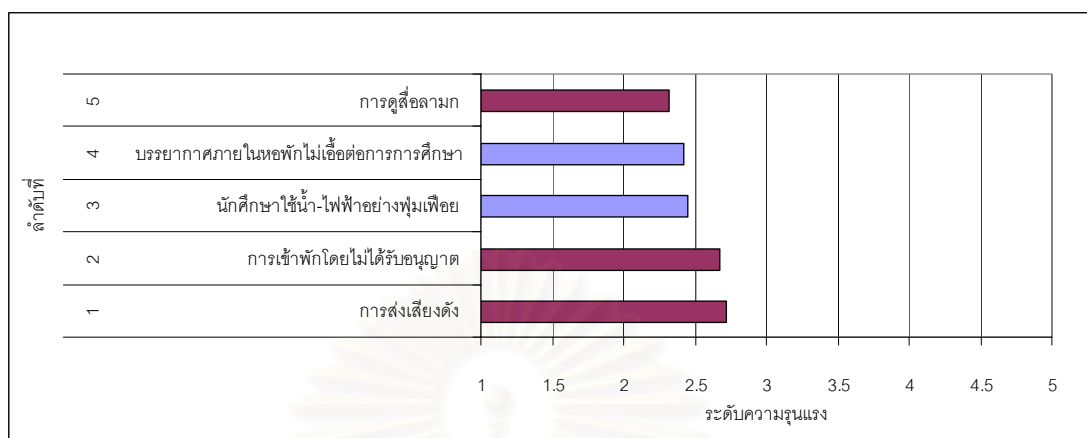

5.5.3 ปัญหาที่พบในที่พักของนักศึกษามหาวิทยาลัยราชภัฏนครปฐมที่พักในที่พักของมหาวิทยาลัย

จากกลุ่มตัวอย่างของนักศึกษา และลงพื้นที่สำรวจ สังเกต สัมภาษณ์ ผู้ประกอบการหรือผู้ดูแลที่พัก พบว่าปัญหาที่ของนักศึกษามหาวิทยาลัยราชภัฏนครปฐม ที่พักในที่พักของมหาวิทยาลัย 5 ลำดับแรกคือ

- 1.สภาพห้องพักที่เก่าและทรุดโทรม
- 2.การส่งเสียงดัง
- 3.ขนาดของห้องพักกับจำนวนนักศึกษาในแต่ละห้องไม่เหมาะสม
- 4.สัดส่วนจำนวนห้องพักกับจำนวนนักศึกษาไม่เพียงพอ
- 5.บรรยากาศในที่พักไม่เอื้อต่อการศึกษา

โดยมีระดับความรุนแรงของปัญหา ในระดับปานกลาง – น้อย แบ่งเป็นกลุ่มปัญหาด้านกายภาพ 4 ปัญหา และกลุ่มปัญหาด้านสังคม 1 ปัญหา และพบว่า นักศึกษามหาวิทยาลัยราชภัฏนครปฐมที่พักในที่พักของมหาวิทยาลัย จะไม่มีปัญหาต่อไปนี้ การเข้าพักโดยไม่ได้รับอนุญาต การคู่อ้อมอก การสูบบุหรี่หรือการเล่น การพนัน การดื่มเครื่องดื่มที่มีแอลกอฮอล์ และการมีความสัมพันธ์ทางเพศของนักศึกษา

ตารางที่ 5.39 แสดงระดับความรุนแรงของปัญหาที่พบในที่พักของนักศึกษามหาวิทยาลัยราชภัฏนครปฐม ที่พักในที่พักของมหาวิทยาลัย

ลำดับที่	ปัญหา	กลุ่มปัญหา	มหาวิทยาลัยราชภัฏนครปฐม (หอใน)	
			ค่าเฉลี่ย	ระดับความรุนแรง
1	สภาพห้องพักเก่าและทรุดโทรม	ด้านกายภาพ	2.78	ปานกลาง
2	การส่งเสียงดัง	ด้านสังคม	2.24	น้อย
3	ขนาดของห้องพักกับจำนวนนักศึกษาในแต่ละห้องไม่เพียงพอ	ด้านกายภาพ	2.18	น้อย
4	สัดส่วนจำนวนห้องพักกับจำนวนนักศึกษาไม่เหมาะสม	ด้านกายภาพ	2.04	น้อย
5	บรรยากาศภายในหอพักไม่เอื้อต่อการการศึกษา	ด้านกายภาพ	1.73	น้อย
6	นักศึกษาใช้น้ำ-ไฟอย่างไม่ประหยัด	ด้านกายภาพ	1.57	น้อย
7	การทะเลาะวิวาท	ด้านสังคม	1.42	น้อยที่สุด
8	ความสะอาด	ด้านกายภาพ	1.35	น้อยที่สุด
9	การลักขโมย	ด้านสังคม	1.23	น้อยที่สุด
10	การเข้าพักโดยไม่ได้รับอนุญาต	ด้านสังคม		ไม่พบ
11	การดูสื่อลามก	ด้านสังคม		ไม่พบ
12	การดื่มของมึนเมา	ด้านสังคม		ไม่พบ
13	การสูบบุหรี่	ด้านสังคม		ไม่พบ
14	การเล่นการพนัน	ด้านสังคม		ไม่พบ
15	การมีความสัมพันธ์ทางเพศของนักศึกษา	ด้านสังคม		ไม่พบ

แผนภูมิที่ 5.40 แสดงระดับความรุนแรงของปัญหาที่พบในที่พักของนักศึกษามหาวิทยาลัยราชภัฏนครปฐม ที่พักในที่พักของมหาวิทยาลัย

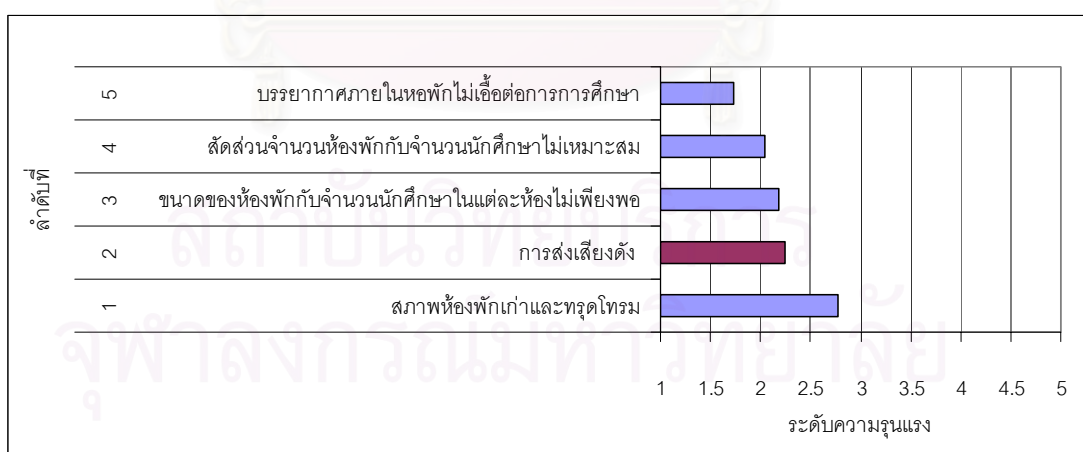

5.5.4 ปัญหาที่พบในที่พักของนักศึกษามหาวิทยาลัยราชภัฏนครปฐมที่พักในที่พักของเอกชน

จากกลุ่มตัวอย่างของนักศึกษา และลงพื้นที่สำรวจ สังเกต สัมภาษณ์ ผู้ประกอบการหรือผู้ดูแลที่พัก พบว่าปัญหาที่ของนักศึกษามหาวิทยาลัยราชภัฏนครปฐมที่พักในที่พักของเอกชน 5 ลำดับแรกคือ

1. การเข้าพักโดยไม่ได้รับอนุญาตของนักศึกษา
2. การส่งเสียงดัง
3. การดูสื่อลามก
4. การดื่มของมึนเมา
5. การสูบบุหรี่

โดยมีระดับความรุนแรงของปัญหา ในระดับปานกลาง โดยแบ่งเป็นกลุ่มปัญหากลุ่มปัญหาด้านสังคม ทั้งหมด

ตารางที่ 5.40 แสดงระดับความรุนแรงของปัญหาที่พบในที่พักของนักศึกษามหาวิทยาลัยราชภัฏนครปฐม ที่พักในที่พักของเอกชน

ลำดับที่	ปัญหา	กลุ่มปัญหา	มหาวิทยาลัยราชภัฏนครปฐม (หอนอก)	
			ค่าเฉลี่ย	ระดับความรุนแรง
1	การเข้าพักโดยไม่ได้รับอนุญาต	ด้านสังคม	2.94	ปานกลาง
2	การส่งเสียงดัง	ด้านสังคม	2.85	ปานกลาง
3	การดูสื่อลามก	ด้านสังคม	2.76	ปานกลาง
4	การดื่มของมึนเมา	ด้านสังคม	2.68	ปานกลาง
5	การสูบบุหรี่	ด้านสังคม	2.63	ปานกลาง
6	การเล่นการพนัน	ด้านสังคม	2.59	ปานกลาง
7	นักศึกษาใช้น้ำ-ไฟฟ้าอย่างฟุ่มเฟือย	ด้านกายภาพ	2.47	น้อย
8	สัดส่วนจำนวนห้องพักกับจำนวนนักศึกษาไม่เพียงพอ	ด้านกายภาพ	2.43	น้อย
9	บรรยากาศภายในหอพักไม่เอื้อต่อการการศึกษา	ด้านกายภาพ	2.37	น้อย
10	การลักขโมย	ด้านสังคม	2.32	น้อย
11	ความสะอาด	ด้านกายภาพ	2.18	น้อย
12	สภาพห้องพักเก่าและทรุดโทรม	ด้านกายภาพ	2.15	น้อย
13	ขนาดของห้องพักกับจำนวนนักศึกษาในแต่ละห้องไม่เหมาะสม	ด้านกายภาพ	2.12	น้อย
14	การทะเลาะวิวาท	ด้านสังคม	1.84	น้อย
15	การมีความสัมพันธ์ทางเพศของนักศึกษา	ด้านสังคม	1.48	น้อยที่สุด

แผนภูมิที่ 5.41 แสดงระดับความรุนแรงของปัญหาที่พบในที่พักของนักศึกษามหาวิทยาลัยราชภัฏนครปฐม ที่พักในที่พักของเอกชน

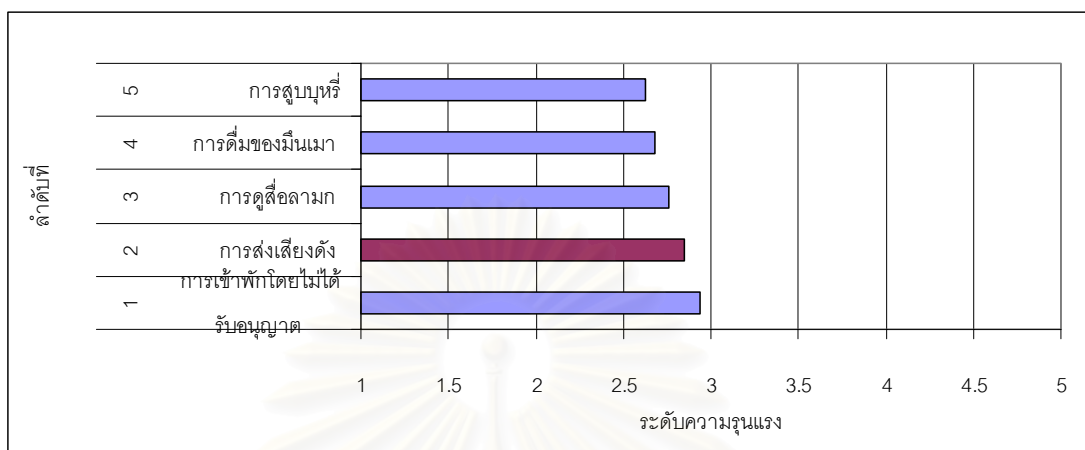

5.5.5 ปัญหาที่พบในที่พักของนักศึกษาในเขตเมืองนครปฐม

จากการศึกษา พบว่า ปัญหาที่พบในที่พักอาศัยของนักศึกษา ส่วนใหญ่มีระดับ ความรุนแรงอยู่ในระดับ น้อย – ปานกลาง โดยในลำดับ 5 ปัญหาแรก ปัญหาที่พบร่วมกันและมีระดับความรุนแรงสูงสุด คือ การส่งเสียงดัง ร้องลงมา คือ ปัญหาการเข้าพักโดยไม่ได้รับอนุญาตหรือการสิงหนอ ซึ่งเป็นที่น่าสังเกตว่าจะไม่พบปัญหานี้ในที่พักของมหาวิทยาลัยราชภัฏนครปฐม ปัญหาต่อมา คือ ขนาดของห้องพักกับจำนวนนักศึกษาไม่มีความเหมาะสม (มีจำนวนนักศึกษา / ห้อง มากเกินไป) และสัดส่วนจำนวนห้องพักกับจำนวนนักศึกษาไม่เหมาะสม ซึ่งจะพบระดับความรุนแรงของทั้งสองปัญหานี้ในที่พักของมหาวิทยาลัยสูงกว่าที่พักเอกชน ปัญหาลำดับถัดมา คือ ปัญหาบรรยากาศในที่พักอาศัยไม่เอื้อหรือไม่ส่งเสริมการศึกษา ซึ่งจะพบระดับความรุนแรงในที่พักของเอกชนสูงกว่าที่พักของมหาวิทยาลัย และปัญหาสุดท้าย คือ ปัญหาการดูสื่อลามก ที่เกือบทั้งหมดพบว่า ในห้องพักที่มีคอมพิวเตอร์หรือเครื่องเล่น VCD จะพบแผ่นซีดีประเภทสื่อลามกด้วย และเป็นที่น่าสังเกตอีกเช่นกันว่า จะไม่พบปัญหานี้ในที่พักของมหาวิทยาลัยราชภัฏนครปฐม นอกจากนี้ยังมีปัญหาที่มีระดับความรุนแรงน้อยมาก แต่ควรให้ความสำคัญ คือ ปัญหาการมีความสัมพันธ์ทางเพศของนักศึกษา โดยจะพบปัญหานี้ในที่พักเอกชนที่เป็นที่พักประเภทบ้านเช่าหรือทาวเฮาส์ ที่มีการเช่าพักอาศัยเป็นคู่ ๆ สำหรับที่พักของมหาวิทยาลัยก็พบปัญหานี้เช่นเดียวกัน โดยพบว่าความสัมพันธ์ที่เกิดขึ้นเป็นความสัมพันธ์ของเพศเดียวกัน นอกจากนี้ยังพบข้อสังเกตว่าระดับความรุนแรงของปัญหา ในที่พักของนักศึกษาชายจะสูงกว่าที่พักของนักศึกษาหญิง

ตารางที่ 5.41 แสดงการเปรียบเทียบระดับความรุนแรงของปัญหาที่พบในที่พักของนักศึกษาใน
เขตเมืองนครปฐม

ลำดับที่	ปัญหา	ระดับความรุนแรง			
		มหาวิทยาลัยศิลปากร		มหาวิทยาลัยราชภัฏนครปฐม	
		ที่พักมหาวิทยาลัย	ที่พักเอกชน	ที่พักมหาวิทยาลัย	ที่พักเอกชน
1	การส่งเสียงดัง	มาก	ปานกลาง	น้อย	ปานกลาง
2	การเข้าพักโดยไม่ได้รับอนุญาต	มาก	ปานกลาง	ไม่พบ	ปานกลาง
3	การสูบบุหรี่	น้อย	น้อย	ไม่พบ	ปานกลาง
4	การเล่นการพนัน	ปานกลาง	น้อย	ไม่พบ	ปานกลาง
5	การลักขโมย	ปานกลาง	น้อย	น้อยที่สุด	น้อย
6	การดื่มเครื่องดื่มที่มีแอลกอฮอล์	น้อย	น้อย	ไม่พบ	น้อย
7	การทะเลาะวิวาท	น้อย	น้อย	น้อยที่สุด	น้อย
8	การดูสื่อลามก	ปานกลาง	น้อย	ไม่พบ	ปานกลาง
9	การมีความสัมพันธ์ทางเพศของนักศึกษา	น้อยที่สุด	น้อยที่สุด	ไม่พบ	น้อยที่สุด
10	การใช้น้ำ-ไฟฟ้าอย่างฟุ่มเฟือย	ปานกลาง	น้อย	น้อย	น้อย
11	ความสะอาด	น้อย	น้อย	น้อยที่สุด	น้อย
12	สัดส่วนจำนวนห้องพักกับจำนวนนักศึกษาไม่เพียงพอ	ปานกลาง	น้อยที่สุด	น้อย	น้อย
13	ขนาดของห้องพักกับจำนวนนักศึกษาในแต่ละห้องไม่เหมาะสม	มาก	น้อยที่สุด	น้อย	น้อย
14	สภาพห้องพักเก่าและทรุดโทรม	ปานกลาง	น้อย	ปานกลาง	น้อย
15	บรรยากาศภายในที่พักไม่เอื้อต่อการการศึกษา	น้อยที่สุด	น้อย	น้อย	น้อย

สรุป อภิปรายผลการศึกษาและข้อเสนอแนะ

วิทยานิพนธ์ สภาพการอยู่อาศัยและสภาพสังคมของนักศึกษาในเขตเมืองนครปฐม มีวัตถุประสงค์ดังนี้ 1. เพื่อศึกษาสภาพที่พักอาศัยในปัจจุบันของนักศึกษาในเขตเมืองนครปฐม 2. เพื่อศึกษาสภาพสังคมในที่พักอาศัยของนักศึกษาในเขตเมืองนครปฐม 3. เพื่อศึกษาวิธีการจัดการที่พักอาศัยนักศึกษาในเขตเมืองนครปฐม 4. เพื่อเปรียบเทียบ วิธีการจัดการ และสภาพสังคมที่เกิดจากการพักอาศัยในที่พักของมหาวิทยาลัย และที่พักของเอกชน ของนักศึกษาในเขตเมืองนครปฐม โดยมีพื้นที่ศึกษาพื้นที่ศึกษา คือ 1. ที่พักอาศัยของมหาวิทยาลัยและที่พักของเอกชนที่อยู่โดยรอบมหาวิทยาลัยศิลปากร วิทยาเขตพระราชวังสนามจันทร์ 2. ที่พักอาศัยของมหาวิทยาลัยและที่พักของเอกชน ที่อยู่โดยรอบมหาวิทยาลัยราชภัฏนครปฐม กลุ่มตัวอย่างประกอบด้วย 4 กลุ่ม ได้แก่ 1. กลุ่มที่พักอาศัยของมหาวิทยาลัยสำหรับนักศึกษามหาวิทยาลัยศิลปากรวิทยาเขตพระราชวังสนามจันทร์ จำนวน 102 ตัวอย่าง 2. กลุ่มที่พักอาศัยของมหาวิทยาลัยสำหรับนักศึกษามหาวิทยาลัยราชภัฏนครปฐม จำนวน 21 ตัวอย่าง 3. กลุ่มที่พักอาศัยของเอกชนสำหรับนักศึกษาที่อยู่โดยรอบมหาวิทยาลัยศิลปากร วิทยาเขตพระราชวังสนามจันทร์ จำนวน 211 ตัวอย่าง 4. กลุ่มที่พักอาศัยของเอกชนสำหรับนักศึกษาที่อยู่โดยรอบมหาวิทยาลัยราชภัฏนครปฐม จำนวน 66 ตัวอย่าง

การวิจัยครั้งนี้เป็นการวิจัยเชิงสำรวจ (Survey Research) ใช้การเก็บรวบรวมข้อมูลด้วยแบบสอบถามกึ่งสัมภาษณ์โดยการสำรวจภาคสนาม ด้วยวิธีการแจกแบบสอบถามประกอบการสัมภาษณ์ และการสังเกตแบบไม่มีส่วนร่วม ซึ่งผู้วิจัยได้ออกแบบและพัฒนาเครื่องมือในการวิจัยขึ้น โดยจะแยกเก็บข้อมูลในแต่ละกลุ่มแล้วจึงนำผลที่ได้มาเปรียบเทียบกัน โดยมุ่งศึกษาในประเด็นดังนี้

1. สภาพสังคมในที่พักอาศัยของนักศึกษา
2. สภาพการพักอาศัยของนักศึกษา
3. วิธีการจัดการที่พักอาศัยของนักศึกษา
4. ปัญหาที่เกิดขึ้นจากการพักอาศัยของนักศึกษา

ในการวิเคราะห์ข้อมูล ผู้วิจัยใช้โปรแกรม SPSS * PC และการเขียนตารางสรุป ซึ่งสามารถสรุป และอภิปรายผลการศึกษา ได้ดังนี้

6.1 สรุปผลการศึกษา

6.1.1 ลักษณะทั่วไปของนักศึกษา

ตารางที่ 6.1 แสดงการสรุปเปรียบเทียบลักษณะทั่วไปของนักศึกษาในเขตเมืองนครปฐม

ลักษณะทั่วไป	มหาวิทยาลัยศิลปากร		มหาวิทยาลัยราชภัฏนครปฐม		สถานศึกษาในเขตเมืองนครปฐม	
	ที่พักมหาวิทยาลัย	ที่พักเอกชน	ที่พักมหาวิทยาลัย	ที่พักเอกชน	ที่พักมหาวิทยาลัย	ที่พักเอกชน
เพศ	หญิงมากกว่าชาย	หญิงมากกว่าชาย	หญิงทั้งหมด	หญิงมากกว่าชาย	หญิงมากกว่าชาย	หญิงมากกว่าชาย
อายุ	ส่วนใหญ่ 19 ปี	ส่วนใหญ่ 20 ปีขึ้นไป	ส่วนใหญ่ 19 ปี	ส่วนใหญ่ 20 ปีขึ้นไป	ส่วนใหญ่ 19 ปี	ส่วนใหญ่ 20 ปีขึ้นไป
ชั้นปี	ส่วนใหญ่ ปี 1	ส่วนใหญ่ ปี 2 ขึ้นไป	ส่วนใหญ่ ปี 1	ส่วนใหญ่ ปี 2 ขึ้นไป	ส่วนใหญ่ ปี 1	ส่วนใหญ่ ปี 2 ขึ้นไป
ระดับผลการศึกษา	ส่วนใหญ่ 2.00 - 2.50	ส่วนใหญ่ 2.00 - 2.50	ส่วนใหญ่ 3.01 - 3.50	ส่วนใหญ่ 2.00 - 2.50	ส่วนใหญ่ 2.00 - 2.50	ส่วนใหญ่ 2.00 - 2.50
ภูมิลำเนา	ส่วนใหญ่ กรุงเทพฯ ฯ	ส่วนใหญ่ กรุงเทพฯ ฯ	ส่วนใหญ่ ราชบุรี	ส่วนใหญ่ สุพรรณบุรี	ส่วนใหญ่ ราชบุรี	ส่วนใหญ่ กรุงเทพฯ ฯ

นักศึกษามหาวิทยาลัยศิลปากร เป็นนักศึกษาหญิงมากกว่านักศึกษาชาย มีอายุระหว่าง 18 - 23 ปี โดยนักศึกษาที่พักในที่พักของเอกชนจะมีอายุมากกว่านักศึกษาที่พักในที่พักของมหาวิทยาลัย คือนักศึกษาที่มีอายุ 18 - 19 ปี ส่วนใหญ่จะพักอาศัยในที่พักของมหาวิทยาลัย ขณะที่นักศึกษาที่มีอายุ 20 ปีขึ้นไป จะพักอาศัยพักในที่พักของเอกชนมากกว่าพักอาศัยในที่พักของมหาวิทยาลัย ซึ่งช่วงอายุของนักศึกษาจะมีความสอดคล้องกับชั้นปีที่ศึกษา คือ นักศึกษาชั้นปีที่ 1 (อายุ 18 -19 ปี) จะพักในที่พักของมหาวิทยาลัยมากกว่าที่พักของเอกชน ส่วนนักศึกษาตั้งแต่ชั้นปีที่ 2 ขึ้นไป (อายุ 20 ปีขึ้นไป) จะพักอาศัยในที่พักเอกชนมากกว่าที่พักของมหาวิทยาลัย นักศึกษาส่วนใหญ่มีระดับผลการศึกษา ในช่วง 2.00 - 2.50 นักศึกษาส่วนใหญ่มีภูมิลำเนาอยู่ในกรุงเทพมหานคร

นักศึกษามหาวิทยาลัยราชภัฏนครปฐม เป็นนักศึกษาหญิงมากกว่านักศึกษาชาย โดยนักศึกษาที่พักในหอพักเป็นนักศึกษาหญิงทั้งหมด มีอายุระหว่าง 18 -23 ปี โดยนักศึกษาที่พักในที่พักของเอกชนจะมีอายุมากกว่านักศึกษาที่พักในที่พักของมหาวิทยาลัย คือนักศึกษาที่มีอายุ 18 - 19 ปี ส่วนใหญ่จะพักอาศัยในที่พักของมหาวิทยาลัย ขณะที่นักศึกษาที่มีอายุ 20 ปีขึ้นไป จะพักอาศัยพักในที่พักของเอกชนมากกว่าพักอาศัยในที่พักของมหาวิทยาลัย ซึ่งช่วงอายุของนักศึกษาจะมีความสอดคล้องกับชั้นปีที่ศึกษา คือ นักศึกษาชั้นปีที่ 1 (อายุ 18 -19 ปี) จะพักในที่พักของมหาวิทยาลัยมากกว่าที่พักของเอกชน ส่วนนักศึกษาตั้งแต่ชั้นปีที่ 2 ขึ้นไป (อายุ 20 ปีขึ้นไป) จะพักอาศัยในที่พักเอกชนมากกว่าที่พักของมหาวิทยาลัย นักศึกษาที่พักในที่พักของมหาวิทยาลัยจะมีระดับผลการเรียนดีกว่านักศึกษาพักในที่พักของเอกชน คือนักศึกษาที่พักในที่พักของมหาวิทยาลัยมีระดับผลการศึกษา ในช่วง 3.01 - 3.50 ขณะที่ นักศึกษาพักในที่พักของเอกชน มีระดับผลการศึกษา ในช่วง 2.00 - 2.50 นักศึกษาที่พักในที่พักของมหาวิทยาลัยส่วนใหญ่มี

ภูมิลำเนาอยู่ใน จังหวัดราชบุรี ส่วนนักศึกษาที่พักในที่พักของเอกชนส่วนใหญ่มีภูมิลำเนาอยู่ใน จังหวัดสุพรรณบุรี

สรุปการเปรียบเทียบ นักศึกษาของมหาวิทยาลัยศิลปากร และ มหาวิทยาลัยราชภัฏ นครปฐม มีลักษณะทั่วไปคล้ายคลึงกันในด้านเพศ อายุ ชั้นปี และระดับผลการศึกษา ส่วนที่มีความแตกต่างกัน คือ ภูมิลำเนาของนักศึกษา โดยลักษณะทั่วไปของนักศึกษา จะเป็นนักศึกษาหญิงมากกว่านักศึกษาชาย มีอายุระหว่าง 18 -23 ปี โดยนักศึกษาที่พักในที่พักของเอกชนจะมีอายุมากกว่านักศึกษาที่พักในที่พักของมหาวิทยาลัย คือ นักศึกษาที่มีอายุ 18 – 19 ปี ส่วนใหญ่จะพักอาศัยในที่พักของมหาวิทยาลัย ขณะที่นักศึกษาที่มีอายุ 20 ปีขึ้นไป จะพักอาศัยพักในที่พักของเอกชนมากกว่าพักอาศัยในที่พักของมหาวิทยาลัย ซึ่งช่วงอายุของนักศึกษาจะมีความสอดคล้องกับชั้นปีที่ศึกษา คือ นักศึกษาชั้นปีที่ 1 (อายุ 18 -19 ปี) จะพักในที่พักของมหาวิทยาลัยมากกว่าที่พักของเอกชน ส่วนนักศึกษาตั้งแต่ชั้นปีที่ 2 ขึ้นไป (อายุ 20 ปีขึ้นไป) จะพักอาศัยในที่พักเอกชนมากกว่าที่พักของมหาวิทยาลัย จากการศึกษาค้นคว้าทำให้ทราบว่า ส่วนหนึ่ง มาจากการที่มหาวิทยาลัย มีนโยบายที่ต้องการให้นักศึกษาชั้นปีที่ 1 ได้เข้าพักอาศัยในที่พักของมหาวิทยาลัยมากที่สุด รวมทั้งที่พักของมหาวิทยาลัย จะมีกฎระเบียบที่เคร่งครัดต่างจากที่พักเอกชนที่มีความอิสระมากกว่า นักศึกษาชั้นปีที่สูงขึ้น จึงพักอาศัยในที่พักเอกชนมากกว่า สำหรับระดับผลการศึกษา พบว่านักศึกษาส่วนใหญ่มีระดับผลการศึกษา ในช่วง 2.00 – 2.50 โดยนักศึกษาที่พักอยู่ในหอพัก มีแนวโน้มจะมีผลการศึกษาในระดับที่สูงกว่านักศึกษาที่พักในที่พักเอกชน นักศึกษาส่วนใหญ่จะมาจากจังหวัดที่อยู่ใกล้เคียงกับจังหวัดนครปฐม โดยนักศึกษามหาวิทยาลัยศิลปากร ส่วนใหญ่มีภูมิลำเนาอยู่ใน กรุงเทพมหานคร ส่วนนักศึกษามหาวิทยาลัยราชภัฏนครปฐม ส่วนใหญ่มีภูมิลำเนาอยู่ใน จังหวัดราชบุรีและสุพรรณบุรี

สถาบันวิทยบริการ
จุฬาลงกรณ์มหาวิทยาลัย

6.1.2 ลักษณะเศรษฐกิจของนักศึกษา

ตารางที่ 6.2 แสดงการสรุปเปรียบเทียบลักษณะเศรษฐกิจของนักศึกษาในเขตเมืองนครปฐม

ลักษณะเศรษฐกิจ	มหาวิทยาลัยศิลปากร		มหาวิทยาลัยราชภัฏนครปฐม		สถานศึกษาในเขตเมืองนครปฐม	
	ที่พัคมหาวิทยาลัย	ที่พักเอกชน	ที่พัคมหาวิทยาลัย	ที่พักเอกชน	ที่พัคมหาวิทยาลัย	ที่พักเอกชน
อาชีพผู้ปกครอง	ส่วนใหญ่ข้าราชการ	ส่วนใหญ่ข้าราชการ	ส่วนใหญ่เกษตรกร	ส่วนใหญ่เกษตรกร	ส่วนใหญ่ข้าราชการ	ส่วนใหญ่ค้าขาย
รายได้เฉลี่ยผู้ปกครอง (บาท / เดือน)	22,156	41,585	11,603	11,963	20,578	29,530
รายรับเฉลี่ยของนักศึกษา (บาท / เดือน)	3,194	4,582	2,463	3,094	3,049	4,227
รายจ่ายเฉลี่ยของนักศึกษา (บาท / เดือน)	3,257	4,033	2,655	3,106	3,154	3,812
รายจ่ายค่าที่พักเฉลี่ย (บาท / เดือน)	380	1,720	140	1,426	339	1,247
ความไม่เพียงพอของ รายรับ / รายจ่าย	ร้อยละ 32.35	ร้อยละ 11.37	ร้อยละ 33.33	ร้อยละ 24.44	ร้อยละ 32.52	ร้อยละ 14.44
การมีหนี้สิน	ร้อยละ 8.06	ร้อยละ 8.83	ร้อยละ 19.05	ร้อยละ 10.61	ร้อยละ 10.57	ร้อยละ 8.66
การกู้ยืมกองทุน ฯ	ร้อยละ 29.41	ร้อยละ 13.27	ร้อยละ 52.38	ร้อยละ 37.88	ร้อยละ 33.33	ร้อยละ 19.13
การทำงานพิเศษ	ร้อยละ 25.49	ร้อยละ 5.68	ร้อยละ 23.81	ร้อยละ 18.18	ร้อยละ 25.20	ร้อยละ 8.66

นักศึกษามหาวิทยาลัยศิลปากร ผู้ปกครองส่วนใหญ่มีอาชีพเป็นข้าราชการและทำธุรกิจค้าขาย โดยผู้ปกครองของนักศึกษาที่พักในที่พัคมหาวิทยาลัย รายได้เฉลี่ย 22,156 บาท / เดือน นักศึกษามีรายรับเฉลี่ย 3,194 บาท / เดือน มีรายจ่ายเฉลี่ย 3,257 บาท / เดือน มีรายจ่ายค่าที่พักเฉลี่ย 380 บาท/เดือน มีนักศึกษาที่มีรายรับไม่เพียงพอกับรายจ่ายร้อยละ 32.36 มีการกู้ยืมเงินกองทุนกู้ยืมเพื่อการศึกษาร้อยละ 29.41 มีการทำงานพิเศษร้อยละ 25.49 ส่วนผู้ปกครองของนักศึกษาที่พักในที่พักเอกชนมีรายได้เฉลี่ย 41,585 บาท / เดือน นักศึกษามีรายรับเฉลี่ย 4,582 บาท / เดือน มีรายจ่ายเฉลี่ย 4,033 บาท / เดือนมีรายจ่ายค่าที่พักเฉลี่ย 1,720 บาท/เดือน มีนักศึกษาที่มีรายรับไม่เพียงพอกับรายจ่ายร้อยละ 11.37 มีการกู้ยืมเงินกองทุนกู้ยืมเพื่อการศึกษา ร้อยละ 13.27 มีการทำงานพิเศษร้อยละ 5.68 ซึ่งจากการศึกษาจะพบว่า นักศึกษาที่พักอาศัยในที่พัคมหาวิทยาลัยจะมีสภาพทางเศรษฐกิจดีกว่านักศึกษาที่พักในที่พัคมหาวิทยาลัย

นักศึกษามหาวิทยาลัยราชภัฏนครปฐม ผู้ปกครองส่วนใหญ่มีอาชีพเกษตรกร โดยผู้ปกครองของนักศึกษาที่พักในที่พัคมหาวิทยาลัย รายได้เฉลี่ย 11,603 บาท / เดือน นักศึกษามีรายรับเฉลี่ย 2,463 บาท / เดือน มีรายจ่ายเฉลี่ย 2,655 บาท / เดือน มีรายจ่ายค่าที่พักเฉลี่ย 140 บาท/เดือน มีนักศึกษาที่มีรายรับไม่เพียงพอกับรายจ่ายร้อยละ 33.33 มีการกู้ยืมเงินกองทุนกู้ยืมเพื่อการศึกษา ร้อยละ 52.38 มีการทำงานพิเศษร้อยละ 23.81 ส่วนผู้ปกครองของนักศึกษาที่พักในที่พักเอกชนมีรายได้เฉลี่ย 11,963 บาท / เดือน นักศึกษามีรายรับเฉลี่ย 3,094 บาท / เดือน มีรายจ่ายเฉลี่ย 3,106 บาท / เดือนมีรายจ่ายค่าที่พักเฉลี่ย 1,426 บาท/เดือน มีนักศึกษาที่มีรายรับไม่เพียงพอกับรายจ่ายร้อยละ 24.44 มีการกู้ยืมเงินกองทุนกู้ยืมเพื่อการศึกษา ร้อยละ 37.88 มีการ

ทำงานพิเศษร้อยละ 18.18 ซึ่งจากการศึกษาจะพบว่า นักศึกษาที่พักอาศัยในที่พักของเอกชนจะมีสภาพทางเศรษฐกิจดีกว่านักศึกษาที่พักในที่พักของมหาวิทยาลัย

สรุปการเปรียบเทียบ นักศึกษาของมหาวิทยาลัยศิลปากร มีสภาพทางเศรษฐกิจดีกว่านักศึกษามหาวิทยาลัยราชภัฏนครปฐม และ นักศึกษาที่พักในที่พักเอกชนมีสภาพทางเศรษฐกิจดีกว่านักศึกษาที่พักในที่พักของมหาวิทยาลัย โดยผู้ปกครองของนักศึกษามหาวิทยาลัยศิลปากรมีอาชีพเป็นข้าราชการและทำธุรกิจค้าขาย มีรายได้สูง โดยผู้ปกครองของนักศึกษาที่พักในที่พักเอกชน ส่วนใหญ่จะมีรายได้มากกว่า ผู้ปกครองของนักศึกษาที่พักในที่พักของมหาวิทยาลัย ซึ่งจากการศึกษาทำให้ทราบว่า เหตุผลหนึ่งมาจากการที่ มหาวิทยาลัยศิลปากรได้เปิดหลักสูตรการศึกษาระดับปริญญาตรี ในบางคณะวิชา เช่น เกษตรศาสตร์ ผู้ที่เข้าเรียนได้ นอกจากจะต้องมีความรู้ความสามารถแล้ว ยังต้องมีฐานะทางการเงินดี เพราะการศึกษาระดับปริญญาตรี จะต้องเสียค่าใช้จ่ายสูงกว่าการศึกษาระดับปวช. ซึ่งนักศึกษากลุ่มนี้ส่วนใหญ่จะพักอาศัยในที่พักของเอกชน ซึ่งรายได้ของผู้ปกครอง จะมีความสอดคล้องกับรายรับที่นักศึกษาได้รับ และส่งผลไปถึงการใช้จ่าย ที่นักศึกษาที่พักในที่พักเอกชน จะมีรายรับและรายจ่ายสูงกว่า นักศึกษาที่พักในที่พักของมหาวิทยาลัย มีผลทำให้รายรับกับรายจ่าย มีความเพียงพอ จึงมีการทำงานพิเศษและกู้ยืมเงินจากกองทุนกู้ยืมเพื่อการศึกษาน้อยกว่า นักศึกษาที่พักในที่พักของมหาวิทยาลัย ส่วนผู้ปกครองของนักศึกษามหาวิทยาลัยราชภัฏนครปฐม ส่วนใหญ่ประกอบอาชีพเกษตรกรรม มีรายได้ในระดับปานกลาง โดยผู้ปกครองของนักศึกษาที่พักในที่พักเอกชนและผู้ปกครองของนักศึกษาที่พักในที่พักของมหาวิทยาลัย มีรายได้ใกล้เคียงกัน ซึ่งรายได้ของผู้ปกครอง จะมีผลต่อรายรับที่นักศึกษาได้รับ และส่งผลไปถึงการใช้จ่ายเช่นเดียวกัน โดยจะเห็นว่า แม้จะมีรายได้ที่ใกล้เคียงกัน แต่นักศึกษาที่พักในที่พักเอกชน จะมีรายรับและรายจ่ายสูงกว่านักศึกษาที่พักในที่พักของมหาวิทยาลัย ขณะที่มีการทำงานพิเศษและกู้ยืมเงินจากกองทุนกู้ยืมเพื่อการศึกษาต่ำกว่า นักศึกษาที่พักในที่พักของมหาวิทยาลัย

สถาบันวิทยบริการ
จุฬาลงกรณ์มหาวิทยาลัย

6.1.3 ลักษณะการพักอาศัยของนักศึกษา

ตารางที่ 6.3 แสดงผลการเปรียบเทียบลักษณะการพักอาศัยของนักศึกษา

ลักษณะการพักอาศัย	มหาวิทยาลัยศิลปากร		มหาวิทยาลัยราชภัฏนครปฐม		สถานศึกษาในเขตเมืองนครปฐม	
	ที่พักมหาวิทยาลัย	ที่พักเอกชน	ที่พักมหาวิทยาลัย	ที่พักเอกชน	ที่พักมหาวิทยาลัย	ที่พักเอกชน
ลักษณะที่พักอาศัย	หอพักชาย	หอพักชาย	หอพักหญิง (หอนอนรวม)	หอพักชาย	หอพักชาย	หอพักชาย
	หอพักหญิง	หอพักหญิง		หอพักหญิง	หอพักหญิง	หอพักหญิง
		หอพักรวม		หอพักรวม		หอพักรวม
		บ้านเช่า/ทาวเฮาส์		บ้านเช่า/ทาวเฮาส์		บ้านเช่า/ทาวเฮาส์
หน่วยพักอาศัย	หอพักหญิงมากที่สุด	หอพักหญิงมากที่สุด	หอพักหญิงเพียงอย่างเดียว	หอพักหญิงมากที่สุด	หอพักหญิงมากที่สุด	หอพักหญิงมากที่สุด
ขนาดของห้องพักเฉลี่ย (ตร.ม.)	18.35	20.00		17.87	16.06	19.49
จำนวนคนพักอาศัย / ห้อง	3	2	5	2	3	2
ขนาดพื้นที่ห้อง / คน	6.12	10.00		8.94	5.35	9.75
ความไม่เหมาะสมของคนพักอาศัย	ร้อยละ 34.31	ร้อยละ 6.16	ร้อยละ 38.10	ร้อยละ 16.67	ร้อยละ 34.96	ร้อยละ 8.66
จำนวนคนพักอาศัยที่เหมาะสม / ห้อง	2	2	3	2	2	2
ราคาที่พัก (บาท / เดือน)	433	2,910	140	1,881	382	2,670
ราคาที่พัก / พื้นที่ห้อง	24	146		105	24	137
ระยะทางจากที่พักถึงสถานศึกษา	500 เมตร	ส่วนใหญ่ 1 กม.	500 เมตร	ส่วนใหญ่ 1 กม.	500 เมตร	ส่วนใหญ่ 1 กม.
วิธีการเดินทาง	รถจักรยาน	รถมอเตอร์ไซด์	เดิน	เดิน	รถจักรยาน	รถมอเตอร์ไซด์
เวลาที่ใช้ในการเดินทาง	ส่วนใหญ่ 5 นาที	ส่วนใหญ่ 5 นาที	ส่วนใหญ่ 5 นาที	ส่วนใหญ่ 10 นาที	ส่วนใหญ่ 5 นาที	ส่วนใหญ่ 5 นาที

ลักษณะที่พักอาศัยของนักศึกษามหาวิทยาลัยศิลปากร สามารถแบ่งได้ตามลักษณะผู้ประกอบการ คือ ที่พักที่ดำเนินการโดยมหาวิทยาลัย และที่พักที่ดำเนินการโดยเอกชน โดยที่พักที่ดำเนินการโดยมหาวิทยาลัย แบ่งเป็น หอพักหญิง และหอพักชาย ซึ่งจำนวนหน่วยพักอาศัยของนักศึกษาหญิงจะมีมากที่สุด ห้องพักมีขนาดพื้นที่ 18.35 ตารางเมตร ส่วนใหญ่มีผู้พักอาศัย 3 คน / ห้อง หรือเฉลี่ย 6.32 ตารางเมตร / คน ซึ่งนักศึกษามีความคิดเห็นว่า จำนวนคนพักอาศัยมีความไม่เหมาะสม (แออัด) ถึงร้อยละ 34.31 และเห็นว่าจำนวนคนที่เหมาะสม คือ 2 คน/ห้อง ที่พักมีราคาค่าเช่าเฉลี่ย 433 บาท/เดือน หรือคิดเป็น 24 บาท / ตารางเมตร เนื่องจากที่พักตั้งอยู่ในมหาวิทยาลัย ส่วนใหญ่จึงมีระยะทางจากที่พักไปยังอาคารเรียนต่างๆ ในระยะ 500 เมตร โดยนักศึกษานิยมใช้จักรยานเป็นพาหนะในการเดินทาง และใช้เวลาประมาณ 5 นาที สำหรับที่พักที่ดำเนินการโดยเอกชน แบ่งเป็น หอพักหญิง หอพักชาย หอพักรวม และบ้านเช่า ซึ่งจำนวนหน่วยพักอาศัยของนักศึกษาหญิงจะมีมากที่สุดเช่นเดียวกัน ห้องพักมีขนาดพื้นที่ 20.00 ตารางเมตร ส่วนใหญ่มีผู้พักอาศัย 2 คน / ห้อง หรือเฉลี่ย 10.00 ตารางเมตร / คน ซึ่งนักศึกษามีความคิดเห็นว่า จำนวนคนพักอาศัยมีความไม่เหมาะสม (แออัด) เพียงร้อยละ 6.16 และเห็นว่าจำนวนคนที่เหมาะสม คือ 2 คน/ห้อง ที่พักมีราคาค่าเช่าเฉลี่ย 2,910 บาท/เดือน หรือคิดเป็น 145 บาท /

ตารางเมตร ที่พักส่วนใหญ่จึงมีระยะทาง จากที่พักไปยังมหาวิทยาลัย ในระยะ 1 กิโลเมตร โดย นักศึกษานิยมใช้มอเตอร์ไซด์ เป็นพาหนะในการเดินทาง และใช้เวลาประมาณ 5 นาที

ลักษณะที่พักอาศัย ของนักศึกษามหาวิทยาลัยราชภัฏนครปฐม สามารถแบ่งได้ตาม ลักษณะผู้ประกอบการ คือ ที่พักที่ดำเนินการโดยมหาวิทยาลัย และที่พักที่ดำเนินการโดยเอกชน เช่นเดียวกัน โดยที่พักที่ดำเนินการโดยมหาวิทยาลัยจะมีเพียงหอพักหญิง และมีลักษณะเป็น อาคารนอนรวม มีการกันที่พักรับช่วงๆโดยตู้เสื้อผ้า ทำให้นักศึกษามีความคิดเห็นว่า จำนวนคน พักอาศัยมีความไม่เหมาะสม (แออัด) ถึงร้อยละ 38.10 ที่พักมีราคาเช่าเฉลี่ย 140 บาท/เดือน เนื่องจากที่พักตั้งอยู่ในมหาวิทยาลัย ส่วนใหญ่จึงมีระยะทางจากที่พักไปยังอาคารเรียนต่างๆ ในระยะ 500 เมตร โดยนักศึกษาเดินทางไปยังอาคารเรียนต่างๆ โดยการเดิน และใช้เวลาประมาณ 5 นาที สำหรับที่พักที่ดำเนินการโดยเอกชน แบ่งเป็น หอพักหญิง หอพักชาย หอพักรวม และบ้านเช่า ซึ่ง จำนวนหน่วยพักอาศัยของนักศึกษาหญิงจะมีมากที่สุดเช่นเดียวกัน ห้องพักมีขนาดพื้นที่ 17.87 ตารางเมตร ส่วนใหญ่มีผู้พักอาศัย 2 คน / ห้อง หรือเฉลี่ย 8.94 ตารางเมตร / คน ซึ่งนักศึกษามี ความคิดเห็นว่า จำนวนคนพักอาศัยมีความไม่เหมาะสม (แออัด) ร้อยละ 16.67 และเห็นว่า จำนวนคนที่เหมาะสม คือ 2 คน/ห้อง ที่พักมีราคาเช่าเฉลี่ย 1,881 บาท/เดือน หรือคิดเป็น 105 บาท / ตารางเมตร ที่พักส่วนใหญ่จึงมีระยะทางจากที่พักไปยังมหาวิทยาลัยต่างๆ ในระยะ 1 กิโลเมตร โดยนักศึกษาเดินทางไปยังสถานศึกษา โดยการเดิน และใช้เวลาประมาณ 10 นาที

สรุปการเปรียบเทียบ ที่พักอาศัยของนักศึกษา สามารถแบ่งได้เป็น 2 ประเภทตาม ลักษณะผู้ประกอบการ คือ ที่พักของมหาวิทยาลัย และที่พักของเอกชน โดยมีหน่วยพักอาศัยของ นักศึกษาหญิงจะมีจำนวนมากที่สุด ซึ่งนักศึกษาที่พักในที่พักของมหาวิทยาลัยมีการพักอาศัยที่ แตกต่างนักศึกษาที่พักในที่พักเอกชน

1.ที่พักอาศัยของมหาวิทยาลัย เมื่อแบ่งตามลักษณะผู้พักอาศัย จะแบ่งเป็น หอพักชาย และหอพักหญิง โดยลักษณะที่พักของมหาวิทยาลัย ของนักศึกษามหาวิทยาลัยราชภัฏนครปฐม จะมีเพียงหอพักหญิง และมีลักษณะเป็นอาคารนอนรวม ขณะที่พักของเอกชนเมื่อ แบ่งตาม ลักษณะผู้พักอาศัย จะแบ่งเป็น หอพักชาย หอพักหญิง หอพักรวม และบ้านเช่า

2.ที่พักของมหาวิทยาลัยมีขนาดพื้นที่ห้องเล็กกว่าที่พักของเอกชน ขณะเดียวกันกลับ มี จำนวนคนพักอาศัยต่อห้องมากกว่าที่พักของเอกชน จึงทำให้นักศึกษาที่พักอาศัยเกิดความรำคาญว่า ขนาดพื้นที่ของห้องกับจำนวนคนไม่เหมาะสมสูงกว่าที่พักของเอกชน ซึ่งจากการศึกษาทำให้ทราบว่า ขนาดพื้นที่ห้องของที่พักมหาวิทยาลัย จัดเตรียมไว้สำหรับให้นักศึกษาได้พักอาศัยเพียง 2 คน ต่อห้อง แต่เนื่องจากความต้องการที่พักอาศัยมีเป็นจำนวนมาก ทางมหาวิทยาลัยจึงต้องเพิ่ม จำนวนนักศึกษาต่อห้อง

3.ที่พักของมหาวิทยาลัย มีราคาถูกกว่าที่พักของเอกชน โดยที่พักของเอกชนบริเวณมหาวิทยาลัยศิลปากรจะมีราคาสูงที่สุด ซึ่งจะพบว่าราคาที่พักอาศัย มีความสอดคล้องกับลักษณะทางเศรษฐกิจ พื้นที่ห้อง และสิ่งอำนวยความสะดวกภายในห้องพัก โดยจะพบว่าที่พักของเอกชนที่มีราคาถูก จะมี พื้นที่ห้องเล็ก และสิ่งอำนวยความสะดวกภายในห้องพักน้อยกว่า ที่พักที่มีราคาสูง โดยที่พักบางแห่งจะมีเพียงห้องพัก ไม่มีระเบียง ไม่มีตู้ ไม่มีเตียง หรือโต๊ะทำงาน ห้องน้ำเป็นห้องน้ำรวม เพื่อที่ราคาเช่าที่พักจะได้มีราคาถูกลง โดยจะพบที่พักลักษณะดังกล่าว บริเวณมหาวิทยาลัยราชภัฏนครปฐมมากกว่ามหาวิทยาลัยศิลปากร

4.การเดินทาง ที่พักของมหาวิทยาลัยที่ตั้งอยู่ภายในมหาวิทยาลัย จึงมีระยะทางไปยังสถานที่ต่าง ๆ ในระยะ 500 เมตร ขณะที่พักเอกชน จะมีระยะทางในช่วง 1 กิโลเมตร ซึ่งจะพบว่าหอพักหญิง จะอยู่ใกล้กับมหาวิทยาลัยมากที่สุด ขณะที่หอพักรวมและบ้านเช่า จะอยู่ห่างจากมหาวิทยาลัยออกไป โดยนักศึกษามหาวิทยาลัยศิลปากรนิยมใช้จักรยาน สำหรับนักศึกษาที่พักที่ที่พักของมหาวิทยาลัย และมอเตอร์ไซด์ สำหรับนักศึกษาที่พักที่พักของเอกชน ส่วนนักศึกษามหาวิทยาลัยราชภัฏนครปฐม ใช้การเดินทาง ซึ่งนอกจากฐานะทางเศรษฐกิจแล้ว ส่วนหนึ่งยังมาจากสภาพที่ตั้งของมหาวิทยาลัย ที่ตั้งอยู่บนถนนสายหลัก ที่มีการสัญจรของรถขนาดใหญ่ตลอดเวลา



สถาบันวิทยบริการ
จุฬาลงกรณ์มหาวิทยาลัย

6.1.4 การจัดการที่พักของนักศึกษา

ตารางที่ 6.4 แสดงผลการเปรียบเทียบการจัดการที่พักของนักศึกษา

การจัดการที่พัก	มหาวิทยาลัยศิลปากร		มหาวิทยาลัยราชภัฏนครปฐม	
	ที่พักมหาวิทยาลัย	ที่พักเอกชน	ที่พักมหาวิทยาลัย	ที่พักเอกชน
การบริหาร				
วัตถุประสงค์	เป็นที่พักและแหล่งเรียนรู้	เป็นที่พัก	เป็นที่พักและแหล่งเรียนรู้	เป็นที่พัก
โครงสร้างการบริหารงาน	ชัดเจนครบถ้วน	ส่วนใหญ่ไม่มี	ชัดเจนครบถ้วน	ส่วนใหญ่ไม่มี
แผนงาน	ชัดเจนครบถ้วน	ส่วนใหญ่มี	ชัดเจนครบถ้วน	ส่วนใหญ่ไม่มี
บุคลากร	ชัดเจนครบถ้วน	ส่วนใหญ่มี	ชัดเจนครบถ้วน	ส่วนใหญ่มี
กฎระเบียบ				
ห้ามนำยาเสพติดเข้าที่พัก	มี	มี	มี	มี
ห้ามถอดถอน ดัดแปลง หรือ ต่อเติมห้องพัก	มี	มี	มี	มี
ห้ามพกพาอาวุธ	มี	มี	มี	มี
ห้ามลักทรัพย์ของผู้อื่น	มี	ส่วนใหญ่มี	มี	ส่วนใหญ่มี
ห้ามก่อการทะเลาะวิวาทในที่พัก	มี	ส่วนใหญ่มี	มี	ส่วนใหญ่มี
ห้ามเข้าห้องพักของผู้อื่นขณะที่เจ้าของห้องไม่อยู่	มี	ส่วนใหญ่มี	มี	ส่วนใหญ่มี
ห้ามเล่นการพนัน	มี	ส่วนใหญ่มี	มี	ส่วนใหญ่ไม่มี
ห้ามพาดคนแปลกหน้าเข้าที่พัก	มี	ส่วนใหญ่มี	มี	ส่วนใหญ่ไม่มี
ห้ามนำเครื่องดื่มที่มีแอลกอฮอล์เข้าที่พัก	มี	ส่วนใหญ่ไม่มี	มี	ส่วนใหญ่ไม่มี
มีเวลา เปิด - ปิด	มี	ส่วนใหญ่ไม่มี	มี	ส่วนใหญ่ไม่มี
การรักษาความปลอดภัย				
ผู้ดูแลที่พัก	มี	ส่วนใหญ่มี	มี	ส่วนใหญ่ไม่มี
ถังดับเพลิง	มี	ส่วนใหญ่มี	มี	ส่วนใหญ่ไม่มี
ลูกกรง / เหล็กตัด	มี	ส่วนใหญ่มี	ไม่มี	ส่วนใหญ่ไม่มี
บันไดหนีไฟ	ไม่มี	ส่วนใหญ่ไม่มี	ไม่มี	ส่วนใหญ่ไม่มี
รปภ.	มี	ส่วนใหญ่ไม่มี	มี	ส่วนใหญ่ไม่มี
การ์ด	ไม่มี	ส่วนใหญ่ไม่มี	ไม่มี	ส่วนใหญ่ไม่มี
กล้องวงจรปิด	ไม่มี	ส่วนใหญ่ไม่มี	ไม่มี	ส่วนใหญ่ไม่มี
บริการและสิ่งอำนวยความสะดวก	มี	ส่วนใหญ่มี	ส่วนใหญ่มี	ส่วนใหญ่ไม่มี

สรุปการเปรียบเทียบ

การจัดการที่พักอาศัยของนักศึกษานั้น ส่วนที่มีความแตกต่างกันคือ การจัดการที่พักอาศัยของนักศึกษาที่แบ่งตามลักษณะผู้ประกอบการ คือ การจัดการที่พักอาศัยของมหาวิทยาลัย และการจัดการที่พักอาศัยของเอกชน โดยการจัดการที่พักอาศัยมหาวิทยาลัย จะมีการบริหารงาน

ที่ชัดเจน เป็นลำดับขั้นตอน มีคณะกรรมการและผู้ดูแล ตามแต่ละอาคารที่พัก ด้านกฎระเบียบ ที่พักของมหาวิทยาลัย มีกฎระเบียบ ข้อห้ามและบทลงโทษ ที่ครอบคลุมและป้องกันการกระทำผิดของนักศึกษา ด้านการรักษาความปลอดภัย ที่พักของมหาวิทยาลัย มีระบบการรักษาความปลอดภัยระดับพื้นฐานครบถ้วน และมหาวิทยาลัยมีขอบเขตพื้นที่ชัดเจน จึงทำให้นักศึกษามีความรู้สึกว่าที่พักของมหาวิทยาลัยมีความปลอดภัยสูง ด้านบริการและสิ่งอำนวยความสะดวกขั้นพื้นฐาน ที่พักของมหาวิทยาลัยจะมีบริการและสิ่งอำนวยความสะดวกขั้นพื้นฐานครบถ้วน ส่วนที่แตกต่างกันคือ มหาวิทยาลัยศิลปากร จะมีบริการและสิ่งอำนวยความสะดวกมากกว่า มหาวิทยาลัยราชภัฏนครปฐม

ขณะที่พักของเอกชน โดยส่วนใหญ่จะมีการบริหารงานที่ชัดเจน และเป็นลำดับขั้นตอน เช่นเดียวกัน แต่จะไม่มีข้อข้องเกี่ยวกับการบริหารของมหาวิทยาลัย ด้านกฎระเบียบ ที่พักของเอกชนจะมีกฎระเบียบ ข้อห้ามและบทลงโทษ ที่ครอบคลุมและป้องกันการกระทำผิดของนักศึกษา น้อยกว่าที่พักของมหาวิทยาลัย ยกเว้นหอพักหญิงที่ส่วนใหญ่ จะมีกฎระเบียบเข้มงวดมากกว่าที่พักอาศัยลักษณะอื่นๆ ด้านการรักษาความปลอดภัย ส่วนใหญ่ที่พักของเอกชน มีระบบการรักษาความปลอดภัยระดับพื้นฐานครบถ้วน ด้านบริการและสิ่งอำนวยความสะดวกขั้นพื้นฐาน ส่วนใหญ่ที่พักของเอกชนจะมีบริการและสิ่งอำนวยความสะดวกขั้นพื้นฐานครบถ้วน น้อยกว่าที่พักของมหาวิทยาลัย ครบถ้วน ส่วนที่แตกต่างกันคือ ที่พักของเอกชนบริเวณมหาวิทยาลัยศิลปากร จะมีบริการและสิ่งอำนวยความสะดวกมากกว่าที่พักของเอกชนบริเวณมหาวิทยาลัยราชภัฏนครปฐม ซึ่งเป็นผลมาจากสภาพทางเศรษฐกิจของนักศึกษาที่มีความแตกต่างกัน นักศึกษามหาวิทยาลัยศิลปากรมีสภาพเศรษฐกิจที่ดีกว่า สภาพที่พักจึงดีกว่า ซึ่งหมายถึงมีราคาสูงกว่า เมื่อมีราคาสูงกว่าบริการและสิ่งอำนวยความสะดวกขั้นพื้นฐานจึงครบถ้วนมากกว่า

สถาบันวิทยบริการ
จุฬาลงกรณ์มหาวิทยาลัย

6.1.5 ปัญหาที่เกิดขึ้นจากการพักอาศัยของนักศึกษา

ตารางที่ 6.5 แสดงผลการเปรียบเทียบปัญหาที่เกิดขึ้น 5 ลำดับแรกจากการพักอาศัยของนักศึกษา

มหาวิทยาลัยศิลปากร		มหาวิทยาลัยราชภัฏนครปฐม	
ที่พักมหาวิทยาลัย	ที่พักเอกชน	ที่พักมหาวิทยาลัย	ที่พักเอกชน
1.ขนาดห้องกับจำนวนนักศึกษาไม่เหมาะสม	1.เสียงดัง	1.สภาพห้องพักรุดโทรม	1.การสิงหน
2.การสิงหน	2.การสิงหน	2.เสียงดัง	2.เสียงดัง
3.เสียงดัง	3.การใช้น้ำและไฟ ฟุ่มเฟือย	3.ขนาดห้องกับจำนวนนักศึกษาไม่เหมาะสม	3.การดูสื่อลามก
4.จำนวนห้องกับนักศึกษาไม่เหมาะสม	4.บรรยากาศไม่เอื้อต่อการเรียน	4.จำนวนห้องกับนักศึกษาไม่เหมาะสม	4.การดื่มของมึนเมา
5.การใช้น้ำและไฟ ฟุ่มเฟือย	5.การดูสื่อลามก	5.บรรยากาศไม่เอื้อต่อการเรียน	5.การสูบบุหรี่

ตารางที่ 6.6 แสดงการเปรียบเทียบระดับความรุนแรงของปัญหาที่พบในที่พักของนักศึกษาในเขตเมืองนครปฐม

ลำดับที่	ปัญหา	ระดับความรุนแรง			
		มหาวิทยาลัยศิลปากร		มหาวิทยาลัยราชภัฏนครปฐม	
		ที่พักมหาวิทยาลัย	ที่พักเอกชน	ที่พักมหาวิทยาลัย	ที่พักเอกชน
1	การส่งเสียงดัง	มาก	ปานกลาง	น้อย	ปานกลาง
2	การเข้าพักโดยไม่ได้รับอนุญาต	มาก	ปานกลาง	ไม่พบ	ปานกลาง
3	การสูบบุหรี่	น้อย	น้อย	ไม่พบ	ปานกลาง
4	การเล่นการพนัน	ปานกลาง	น้อย	ไม่พบ	ปานกลาง
5	การลักขโมย	ปานกลาง	น้อย	น้อยที่สุด	น้อย
6	การดื่มเครื่องดื่มที่มีแอลกอฮอล์	น้อย	น้อย	ไม่พบ	น้อย
7	การทะเลาะวิวาท	น้อย	น้อย	น้อยที่สุด	น้อย
8	การดูสื่อลามก	ปานกลาง	น้อย	ไม่พบ	ปานกลาง
9	การมีความสัมพันธ์ทางเพศของนักศึกษา	น้อยที่สุด	น้อยที่สุด	ไม่พบ	น้อยที่สุด
10	การใช้น้ำ-ไฟฟ้าอย่างฟุ่มเฟือย	ปานกลาง	น้อย	น้อย	น้อย
11	ความสะอาด	น้อย	น้อย	น้อยที่สุด	น้อย
12	สัดส่วนจำนวนห้องพักกับจำนวนนักศึกษาไม่เพียงพอ	ปานกลาง	น้อยที่สุด	น้อย	น้อย
13	ขนาดของห้องพักกับจำนวนนักศึกษาในแต่ละห้องไม่เหมาะสม	มาก	น้อยที่สุด	น้อย	น้อย
14	สภาพห้องพักเก่าและทรุดโทรม	ปานกลาง	น้อย	ปานกลาง	น้อย
15	บรรยากาศภายในที่พักไม่เอื้อต่อการการศึกษา	น้อยที่สุด	น้อย	น้อย	น้อย

ปัญหาที่เกิดขึ้นจากการพักอาศัยของนักศึกษามหาวิทยาลัยศิลปากรที่พักในที่พักของมหาวิทยาลัย 5 ลำดับแรกคือ ขนาดของห้องพักกับจำนวนนักศึกษาในแต่ละห้องไม่เหมาะสม การเข้าพักโดยไม่ได้รับอนุญาตของนักศึกษา การส่งเสียงดัง สัดส่วนจำนวนห้องพักกับจำนวนนักศึกษาไม่เพียงพอ และการใช้น้ำ – ไฟฟ้า อย่างฟุ่มเฟือย ตามลำดับ โดยแบ่งเป็นกลุ่มปัญหาด้านกายภาพ 3 ปัญหา และกลุ่มปัญหาด้านสังคม 2 ปัญหา

ปัญหาที่เกิดขึ้นจากการพักอาศัยของนักศึกษามหาวิทยาลัยศิลปากร ที่พักในที่พักของเอกชน 5 ลำดับแรกคือ การส่งเสียงดัง การเข้าพักโดยไม่ได้รับอนุญาตของนักศึกษา การใช้น้ำ –

ไฟฟ้า อย่างฟุ่มเฟือย บรรยากาศในที่พักไม่เอื้อต่อการศึกษา และการดูสื่อลามกโดย แบ่งเป็นกลุ่ม ปัญหาด้านกายภาพ 2 ปัญหา และกลุ่มปัญหาด้านสังคม 3 ปัญหา

ปัญหาที่ของนักศึกษามหาวิทยาลัยราชภัฏนครปฐมที่พักในที่พักของมหาวิทยาลัย 5 ลำดับแรกคือ สภาพห้องพักที่เก่าและทรุดโทรม การส่งเสียงดัง ขนาดของห้องพักกับจำนวนนักศึกษาในแต่ละห้องไม่เหมาะสม สัดส่วนจำนวนห้องพักกับจำนวนนักศึกษาไม่เพียงพอ และบรรยากาศในที่พักไม่เอื้อต่อการศึกษาโดยแบ่งเป็นกลุ่มปัญหาด้านกายภาพ 4 ปัญหา และกลุ่มปัญหาด้านสังคม 1 ปัญหา

ปัญหาที่ของนักศึกษามหาวิทยาลัยราชภัฏนครปฐมที่พักในที่พักของเอกชน 5 ลำดับแรกคือ การเข้าพักโดยไม่ได้รับอนุญาตของนักศึกษา การส่งเสียงดัง การดูสื่อลามก การดื่มของมึนเมา และการสูบบุหรี่ โดยแบ่งเป็นกลุ่มปัญหากลุ่มปัญหาด้านสังคม ทั้งหมด

สรุปการเปรียบเทียบ ปัญหาที่เกิดขึ้นจากการพักอาศัยของนักศึกษาสามารถแบ่งได้เป็น 2 กลุ่มใหญ่ๆ คือ กลุ่มปัญหาด้านสังคมและกลุ่มปัญหาด้านกายภาพ โดยพบว่า ปัญหาการส่งเสียงดัง เป็นพบร่วมกันมากที่สุด ในขณะที่ปัญหาที่มีความแตกต่างกันนั้น พบว่าที่พักของมหาวิทยาลัยจะพบกลุ่มปัญหาด้านกายภาพเป็นลำดับแรกๆ มากกว่าที่พักของเอกชน โดยเฉพาะ ปัญหา ขนาดของห้องพักกับจำนวนนักศึกษาในแต่ละห้องไม่เหมาะสม และสัดส่วนจำนวนห้องพักกับจำนวน ซึ่งแสดงให้เห็นถึงความต้องการที่พักรออาศัยของนักศึกษา แต่ทางสถาบันไม่สามารถจัดให้ได้เพียงพอ จึงนำไปสู่ปัญหาต่อไป การเข้าพักโดยไม่ได้รับอนุญาต ในส่วนที่พักรอของเอกชนนั้นจะพบ กลุ่มปัญหาด้านสังคมเป็นลำดับแรกๆ มากกว่าที่พักของมหาวิทยาลัย ได้แก่ การเข้าพักโดยไม่ได้รับอนุญาตของนักศึกษา และการดูสื่อลามก และจะพบปัญหาบรรยากาศในที่พักรออาศัยไม่เอื้อต่อการศึกษา มีระดับคะแนนสูงกว่าที่พักของมหาวิทยาลัย แสดงให้เห็นว่า ที่พักรอของเอกชน ยังเป็นเพียงที่พักอาศัย แต่ยังคงขาดการส่งเสริมการเรียนรู้ให้กับนักศึกษา

สถาบันวิทยบริการ
จุฬาลงกรณ์มหาวิทยาลัย

6.2 อภิปรายผล

จากการสรุปผลการศึกษา มีประเด็นสำคัญที่ควรอภิปรายดังนี้

6.2.1 ลักษณะทั่วไปของนักศึกษา

นักศึกษาในเขตเมืองนครปฐมทั้งที่พักอาศัยในที่พักของมหาวิทยาลัยและที่พักเอกชน มีสัดส่วนของนักศึกษาหญิง มากกว่านักศึกษาชาย ซึ่งสอดคล้องกับคำกล่าวของ Mueller (Mueller อ้างถึงใน อิศระ อินทรีย์ .2546:14-15) ที่กล่าวว่า “ในมหาวิทยาลัยสัดส่วน ของเพศหญิง และเพศชายจะไม่แน่นอน เนื่องจากแต่ละมหาวิทยาลัยหรือสาขาต่าง ๆ มีความดึงดูดใจให้นักเรียนเข้ามาเรียนที่แตกต่างกัน ระหว่างหญิงกับชาย” และ เมื่อเปรียบเทียบในระดับมหาวิทยาลัย ก็พบผลในลักษณะเดียวกัน ดังนั้นที่พักอาศัยทั้งสองประเภทจึงมีสัดส่วนของนักศึกษาหญิง มากกว่านักศึกษาชาย โดยที่นักศึกษาชายจะมีการพักอาศัยในที่พักของเอกชนสูงกว่านักศึกษาชายที่พักอาศัยในที่พักของมหาวิทยาลัย

ด้านอายุพบว่าอายุของนักศึกษาในเขตเมืองนครปฐมทั้งที่พักอยู่ในที่พักของมหาวิทยาลัย และที่พักในที่พักของเอกชน จะมีอายุอยู่ระหว่าง 18 – 23 ปี ผลที่ปรากฏนี้สอดคล้องกับคำกล่าวของ Mueller (Mueller อ้างถึงใน อิศระ อินทรีย์ .2546:14-15) ที่กล่าวว่า “นักศึกษามหาวิทยาลัย เป็นกลุ่มที่มีช่วงอายุแตกต่างกันน้อยที่สุด โดยมีอายุอยู่ระหว่างช่วงอายุ 17 – 22 ปี ซึ่งจัดอยู่ในกลุ่มของวัยรุ่นตอนปลาย ผสมกับวัยผู้ใหญ่ตอนต้น” โดยที่พักของมหาวิทยาลัยจะพบนักศึกษาอายุระหว่าง 18 -19 ปี อาศัยอยู่มากที่สุด ซึ่งจะสอดคล้องกับอายุของนักศึกษาชั้นปีที่ 1 และนโยบายของสถานศึกษา ที่จะให้สิทธิ์การเข้าพักของนักศึกษาชั้นปีที่ 1 มากที่สุด ขณะที่ที่พักของเอกชนพบนักศึกษาอายุระหว่าง 20-21ปี อาศัยอยู่มากที่สุด ซึ่งจะตรงกับอายุของนักศึกษาชั้นปีที่ 2 และ 3 ส่วนนักศึกษาชั้นปีที่ 4 และ 5 นั้น การจัดการศึกษาของบางคณะวิชา จะกำหนดนักศึกษาต้องฝึกประสบการณ์วิชาชีพ จำนวนนักศึกษาที่พักอาศัยจึงมีจำนวนลดลง นอกจากนี้ที่พักของมหาวิทยาลัยยังมีภาวะเบียดที่เคร่งครัด ต่างจากที่พักเอกชนที่มีความอิสระมากกว่า นักศึกษาชั้นปีที่สูงขึ้น จึงพักอาศัยในที่พักเอกชนมากกว่า ซึ่งผลที่ได้สอดคล้องกับลักษณะของนักศึกษาจำแนกตามชั้นปีที่เรียน กล่าวคือ “นักศึกษาชั้นปีที่1 สนใจการศึกษาความรู้ความคิดต่าง ๆ แสวงหาเอกลักษณ์ของตนเอง รวมทั้งที่พักของมหาวิทยาลัย แสวงหาฐานะส่วนตัว มีความเป็นมิตร ผูกพันอยู่กับเพื่อน และชอบอยู่รวมเป็นกลุ่ม มีมนุษยธรรม สุขภาพเรียบร้อย นักศึกษาชั้นปีที่ 2 จะเข้าร่วมกิจกรรมทุกประเภทในมหาวิทยาลัย แต่ในบางกรณีนักศึกษาก็รู้สึกเบื่อต่อสภาพทั่วไปของมหาวิทยาลัย เกิดความรู้สึกว่าตนเอง เป็นคนขาดความรับผิดชอบ ทางออกของนักศึกษาเหล่านี้ คือ การริเริ่มสร้างความเป็นแบบแผนกลุ่มย่อยขึ้น อาจเกิดเป็นวัฒนธรรมเพื่อนฝูงขึ้น นักศึกษาชั้นปีที่ 3 จะมีวัฒนธรรมและความเป็นอยู่ของตนเองเป็นเอกลักษณ์เฉพาะ มี

ความคิดไปในแนวเดียวกันเป็นส่วนใหญ่ มีค่านิยมคล้ายคลึงกัน นักศึกษาชั้นปีที่4 มีแนวโน้มที่จะหันเหความสนใจออกไปจากมหาวิทยาลัย โดยส่วนใหญ่แล้วจะสนใจในเรื่องส่วนตัว โดยเฉพาะอย่างยิ่งชีวิตหลังสำเร็จการศึกษามหาวิทยาลัยไปแล้ว“

สำหรับระดับผลการศึกษพบว่านักศึกษาส่วนใหญ่มีระดับผลการศึกษา ในช่วง 2.00 – 2.50 โดยนักศึกษาที่พักอยู่ในหอพักมีแนวโน้มจะมีผลการศึกษาในระดับที่สูงกว่านักศึกษาที่พักในที่พักเอกชน ซึ่งจะสอดคล้องกับงานวิจัยของ พิทักษ์ พุฒรัตน์ (2522 : 80 อ้างถึงใน มาณี ไชยธีรานุวัฒน์ศิริ. 2543 : 20) ที่พบว่า นักศึกษาที่พักอยู่ในหอพักของวิทยาลัย กับนักศึกษาที่พักอยู่บ้านเช่าและนักศึกษาที่พักอยู่หอพักเอกชน จะมีผลสัมฤทธิ์ทางการเรียนแตกต่างกัน คือ นักศึกษาที่พักอยู่ในหอพักของวิทยาลัยมีผลสัมฤทธิ์ทางการเรียน สูงกว่านักศึกษาที่พักอยู่ในหอพักเอกชน

นักศึกษส่วนใหญ่จะมาจากจังหวัดที่อยู่ใกล้เคียงกับจังหวัดนครปฐม ซึ่งจะสอดคล้องกับงานวิจัยของ วัลลภ สุรุต (2543) ที่พบว่า นิสิตส่วนใหญ่มีภูมิลำเนาในต่างจังหวัด



สถาบันวิทยบริการ
จุฬาลงกรณ์มหาวิทยาลัย

6.2.2 ลักษณะเศรษฐกิจของนักศึกษา

ผลการวิจัยนี้ แสดงให้เห็นถึงสภาพเศรษฐกิจของครอบครัวของนักศึกษา ที่มีผลต่อการเลือกที่พักอาศัย ระหว่างที่พักมหาวิทยาลัยและที่พักเอกชน เนื่องจากที่พักทั้งสองประเภทมีค่าใช้จ่ายในการพักอาศัยแตกต่างกัน โดยพบว่า ผู้ปกครองของนักศึกษาในเขตเมืองนครปฐมที่พักอยู่ในที่พักของมหาวิทยาลัย จะมีรายได้ต่ำกว่า ผู้ปกครองของนักศึกษาที่พักของเอกชน เมื่อเปรียบเทียบระหว่างมหาวิทยาลัย พบว่า ผู้ปกครองของนักศึกษามหาวิทยาลัยศิลปากร ทั้งที่พักอยู่ในที่พักมหาวิทยาลัย และที่พักของเอกชนจะมีรายได้สูงกว่า ผู้ปกครองของนักศึกษามหาวิทยาลัยราชภัฏนครปฐมทั้งที่พักอยู่ในที่พักมหาวิทยาลัย และที่พักของเอกชน ซึ่งรายได้ของผู้ปกครองจะมีความสัมพันธ์กับการประกอบอาชีพ และจะมีความสอดคล้องกับรายรับที่นักศึกษาได้รับ ส่งผลไปถึงการใช้จ่ายของนักศึกษา ที่พบว่านักศึกษาที่พักในที่พักเอกชน จะมีรายรับและรายจ่ายสูงกว่า นักศึกษาที่พักในที่พักของมหาวิทยาลัย มีผลทำให้รายรับกับรายจ่าย มีความเพียงพอ จึงมีการทำงานพิเศษและกู้ยืมเงินจากกองทุนกู้ยืมเพื่อการศึกษาน้อยกว่า นักศึกษาที่พักในที่พักของมหาวิทยาลัย ส่วนนักศึกษามหาวิทยาลัยศิลปากร ก็จะมีรายรับและรายจ่ายสูงกว่า นักศึกษามหาวิทยาลัยราชภัฏนครปฐม มีผลทำให้รายรับกับรายจ่าย มีความเพียงพอ จึงมีการทำงานพิเศษและกู้ยืมเงินจากกองทุนกู้ยืมเพื่อการศึกษาน้อยกว่า นักศึกษาที่พักในที่พักของมหาวิทยาลัย เช่นเดียวกัน ซึ่งสอดคล้องกับผลจากการประชุมวิชาการ ณ คณะครุศาสตร์ จุฬาลงกรณ์มหาวิทยาลัย ในหัวข้อลักษณะธรรมชาติของผู้เรียนระดับอุดมศึกษา ที่กล่าวว่า “นักศึกษาในมหาวิทยาลัย ส่วนใหญ่มาจากครอบครัวที่มีฐานะปานกลาง ถึงฐานะดี ส่วนนักศึกษาครูส่วนใหญ่มาจากครอบครัวที่ฐานะปานกลางถึงยากจน” และสอดคล้องกับ วัลลภ สรุทศ (2543) ที่พบว่า นิสิตที่พักในหอพักของมหาวิทยาลัย จะมีค่าใช้จ่ายต่ำกว่านิสิตที่เช่าพักบริเวณรอบมหาวิทยาลัย

สถาบันวิทยบริการ
จุฬาลงกรณ์มหาวิทยาลัย

6.2.3 ลักษณะการพักอาศัยของนักศึกษา

ที่พักอาศัยของนักศึกษา สามารถแบ่งได้เป็น 2 ประเภทตามลักษณะผู้ประกอบการ คือ ที่พักของมหาวิทยาลัย และที่พักของเอกชน ซึ่งสอดคล้องกับ วัลลภา เทพหัสดิน ณ อยุธยา (2530) ที่ได้แบ่งประเภทของหอพักนิสิตนักศึกษาเป็นประเภทใหญ่ ๆ ได้สองประเภท คือ หอพักที่มหาวิทยาลัยจัดดำเนินการเอง และหอพักเอกชน และสอดคล้องกับ ประกอบ คุปรัตน์ (2532: 187) จัดประเภทของนักศึกษาตามสภาพการพักอาศัย ออกเป็น 3 กลุ่มใหญ่ คือ พวกพักอาศัยอยู่กับพ่อแม่ พวกพักอาศัยอยู่หอพักของสถาบัน และพวกพักอาศัยอยู่ในบ้านพักอิสระนอกเขตมหาวิทยาลัย

ที่พักอาศัยของมหาวิทยาลัย เมื่อแบ่งตามลักษณะผู้พักอาศัย จะแบ่งเป็น หอพักชาย และหอพักหญิง โดยลักษณะที่พักของมหาวิทยาลัย ของนักศึกษามหาวิทยาลัยราชภัฏนครปฐม จะมีเพียงหอพักหญิง และมีลักษณะเป็นอาคารนอนรวม ขณะที่พักของเอกชนเมื่อ แบ่งตามลักษณะผู้พักอาศัย จะแบ่งเป็น หอพักชาย หอพักหญิง หอพักรวม และบ้านเช่า ซึ่งสอดคล้องกับ กาญจนา แก้วแหยม (2539) ที่พบว่า นักศึกษาจะเช่าที่พักที่อยู่ใกล้สถาบัน ที่พักอาศัยเป็น อาคารพักรวมชายหญิง

ที่พักของมหาวิทยาลัยมีขนาดพื้นที่ห้องเล็กกว่าที่พักของเอกชน ขณะเดียวกันกลับ มีจำนวนคนพักอาศัยต่อห้องมากกว่าที่พักของเอกชน จึงทำให้นักศึกษาที่พักอาศัยเกิดความรู้สึกว่าขนาดพื้นที่ของห้องกับจำนวนคนไม่เหมาะสมสูงกว่าที่พักของเอกชน ขณะที่ที่พักของมหาวิทยาลัยมีราคาสูงกว่าที่พักของเอกชน โดยที่พักของเอกชนบริเวณมหาวิทยาลัยศิลปากรจะมีราคาสูงที่สุด ซึ่งจะพบว่าราคาที่พักอาศัย มีความสอดคล้องกับ ลักษณะทางเศรษฐกิจ พื้นที่ห้อง และสิ่งอำนวยความสะดวกภายในห้องพัก โดยจะพบว่าที่พักของเอกชนที่มีราคาสูง จะมี พื้นที่ห้องเล็ก และสิ่งอำนวยความสะดวกภายในห้องพักน้อยกว่า ที่พักที่มีราคาสูง ซึ่งสอดคล้องกับ พันเลิศ รัตนยุติ (2536) หอพักส่วนใหญ่ขาดคุณภาพในการอยู่อาศัย ห้องพักขนาดเล็ก คับแคบ อึดอัด ไม่ถูกสุขลักษณะ และไม่คอยมีอุปกรณ์อำนวยความสะดวกในห้องพักให้แก่นักศึกษา เนื่องจากค่าเช่าต่ำ แต่นักศึกษาอยู่เต็มทุกหอพัก แสดงให้เห็นถึงความต้องการที่พักอาศัยเป็นอย่างมากของนักศึกษา สอดคล้องกับ ปกรณ์ สุวรรณธาดา (2537) ที่พบว่า นักศึกษาส่วนใหญ่พักอาศัยในหอพักของมหาวิทยาลัย โดยมีบางส่วนอาศัยโดยไม่ได้รับสิทธิ์ ที่พักของเอกชนมีราคาเช่าสูงกว่าหอพักของมหาวิทยาลัย และนักศึกษาต้องการให้แก้ไขปัญหาที่อยู่อาศัย คือ สร้างหอพักให้เพียงพอต่อความต้องการ

การเดินทาง ที่พักของมหาวิทยาลัยมีที่ตั้งอยู่ในมหาวิทยาลัย จึงมีระยะทางไปยังสถานที่ต่าง ๆ ในระยะ 500 เมตร ขณะที่พักเอกชน จะมีระยะทางในช่วง 1 กิโลเมตร ซึ่งจะพบว่า หอพักหญิงจะอยู่ใกล้กับมหาวิทยาลัยมากที่สุด ขณะที่หอพักรวมและบ้านเช่า จะอยู่ห่างจากมหาวิทยาลัย

ออกไป เวลาจากที่พักรถถึงสถานศึกษาส่วนใหญ่จะใช้เวลา 5 นาที โดยนักศึกษามหาวิทยาลัย ศิลปากรนิยมใช้จักรยาน สำหรับนักศึกษาที่พักรถที่พักรถของมหาวิทยาลัย และมอเตอร์ไซด์ สำหรับ นักศึกษาที่พักรถที่พักรถของเอกชน ส่วนนักศึกษามหาวิทยาลัยราชภัฏนครปฐม ใช้การเดินทาง ซึ่งนอกจาก จานะทางเศรษฐกิจแล้ว ส่วนหนึ่งยังมาจากสภาพที่ตั้งของมหาวิทยาลัย ที่ตั้งอยู่บนถนนสายหลัก ที่มีการสัญจรของรถขนาดใหญ่ตลอดเวลา ซึ่งจะสอดคล้องกับ Wingo (อ้างถึงใน อิศระ อินทร์ ยะ.2546: 24) ได้ให้ความสำคัญกับการเดินทางมากที่สุด เป็นปัจจัยในการเลือกที่พัก เนื่องจาก เป็นการลดค่าใช้จ่าย และประหยัดเวลาในการเดินทาง สอดคล้องกับ J.E. Kain (อ้างถึงใน อิศระ อินทร์ยะ.2546 : 24) ที่กล่าวว่า “ปัจจัยในการเดินทางไปยังแหล่งงาน มีความสัมพันธ์กับรายได้ กล่าวคือผู้มีรายได้สูงจะเดินทางไกลกว่าผู้มีรายได้ต่ำ ซึ่งจะใช้เวลาเดินทางไปทำงานไกลกว่า เนื่องจากกลุ่มที่รายได้ต่ำจะเลือกที่พักอาศัยที่ใกล้แหล่งงาน กลุ่มผู้มีรายได้น้อยจะให้ความสำคัญ กับราคาของที่อยู่อาศัยมากกว่าสภาพแวดล้อมทางกายภาพที่สวยงาม” สอดคล้องกับ Berry and Horton (อ้างถึงใน อิศระ อินทร์ยะ.2546: 24) ที่กล่าวว่า “ปัจจัยพื้นฐานที่สุดในการเลือกที่อยู่ อาศัยไว้ว่า ได้แก่ ราคาหรือค่าเช่าที่พักรถอาศัย ชนิด และรูปแบบของที่พักอาศัย ที่ตั้งของที่พัก อาศัย สภาพแวดล้อมของชุมชนและแหล่งงาน โดยปัจจัยเหล่านี้ต้องมีความสัมพันธ์ควบคู่กับเหตุผล ส่วนตัวของแต่ละบุคคลวัย หรือสถานภาพของแต่ละคน “

สถาบันวิทยบริการ
จุฬาลงกรณ์มหาวิทยาลัย

6.2.4 การจัดการที่พักของนักศึกษา

การจัดการที่พักอาศัยของมหาวิทยาลัย และการจัดการที่พักอาศัยของเอกชนจะมีความแตกต่างกัน โดยวัตถุประสงค์ในการดำเนินการที่พักนั้น ที่พักของมหาวิทยาลัย นอกจากจะเป็นที่พักอาศัยแล้วแนวทางการดำเนินงานยังต้องการให้ที่พักเป็นแหล่งเรียนรู้ด้วย โดยมีแนวคิดในการจัดที่พักอาศัยให้เป็น Living – Learning Centers ในการจัดการที่พักอาศัยมหาวิทยาลัยนั้น จะมีการบริหารงานที่ชัดเจน เป็นลำดับขั้นตอน มีคณะกรรมการและผู้จัดการ ตามแต่ละอาคารที่พัก ส่วนที่พักของเอกชนส่วนใหญ่จะเป็นการดำเนินการเพียงเพื่อเป็นที่พักอาศัย ขณะที่พักของเอกชน โดยส่วนใหญ่จะมีการบริหารงานที่ชัดเจน และเป็นลำดับขั้นตอนเช่นเดียวกัน แต่จะไม่มีซับซ้อนเท่ากับการบริหารของมหาวิทยาลัย ซึ่งสอดคล้องกับ มาณี ไชยธีรานุวัฒน์ศิริ (2543) ที่พบว่าสถาบันอุดมศึกษา มีการจัดหอพักในลักษณะศูนย์การเรียนรู้และอยู่อาศัย มีวัตถุประสงค์เพื่อให้นิสิตที่เข้าพัก มีวุฒิภาวะในด้านต่างๆ มีทักษะทางสังคม และสามารถปรับตัวและดำเนินชีวิตในมหาวิทยาลัยอย่างมีความสุข สอดคล้องกับ มาณี ไชยธีรานุวัฒน์ศิริ (2544) ที่พบว่า เป้าหมายในการจัดหอพักของหอพักเอกชนเพื่อเป็นที่อยู่อาศัยของนิสิตนักศึกษา ส่วนใหญ่ไม่มีวัตถุประสงค์ในการพัฒนานิสิตนักศึกษาให้รู้จักตนเอง มีความเชื่อมั่น รู้คุณค่าของตนเอง มีเป้าหมายชีวิตที่ชัดเจน ซึ่งแตกต่างกับ วัลลภา เทพหัสดิน ณ อยุธยา (2530 อ้างถึงใน มาณี ไชยธีรานุวัฒน์ศิริ, 2543 : 10) ที่กล่าวว่า “สำหรับมหาวิทยาลัยในประเทศไทย ส่วนใหญ่จะมองเห็นหอพักเป็นเพียงที่สำหรับนิตินักศึกษานอนเท่านั้น ระเบียบหรือการมีกรรมการหอพักโดยแท้จริงก็เป็นเพียงต้องการให้รักษา ระเบียบและความสงบของหอพักมากกว่าที่จะตั้งใจฝึกความเป็นผู้นำของผู้ที่เป็นกรรมการหอพัก” โดยอาจเกิดจากการที่แนวคิดการจัดที่พักของนักศึกษายังไม่ได้รับการเอาใจใส่จากผู้ที่เกี่ยวข้องเท่าที่ควร หรือ ไม่สามารถปฏิบัติตามแนวคิดนั้นได้ทั้งหมด

ด้านกฎระเบียบ ที่พักของมหาวิทยาลัย มีกฎระเบียบ ข้อห้ามและบทลงโทษ ที่ครอบคลุมและป้องกันการกระทำผิดของนักศึกษา ขณะที่พักของเอกชน จะมีกฎระเบียบ ข้อห้ามและบทลงโทษ ที่ครอบคลุมและป้องกันการกระทำผิดของนักศึกษาน้อยกว่าที่พักของมหาวิทยาลัย ยกเว้นหอพักหญิงที่ส่วนใหญ่ จะมีกฎระเบียบเข้มงวดมากกว่าที่พักอาศัยลักษณะอื่นๆ ด้านการรักษาความปลอดภัย ที่พักของมหาวิทยาลัย มีระบบการรักษาความปลอดภัยระดับพื้นฐานครบถ้วนเช่นเดียวกับ ที่พักของเอกชน ด้านบริการและสิ่งอำนวยความสะดวกขั้นพื้นฐาน ที่พักของมหาวิทยาลัยจะมีบริการและสิ่งอำนวยความสะดวกขั้นพื้นฐานครบถ้วน สอดคล้องกับ วัลลภา เทพหัสดิน ณ อยุธยา (2530 : 3 -4) ที่ได้ให้ข้อคิดเห็นว่า “หอพักควรมีสิ่งอำนวยความสะดวกต่าง ๆ เพื่อเอื้อต่อการอยู่อาศัย การดำรงชีวิตขั้นพื้นฐานและส่งเสริมให้เกิดบรรยากาศทางการศึกษา ดังนั้นหอพักควรจัดให้เป็นระเบียบ สะอาด มีของใช้ที่ดี สวยงาม มีระเบียบกฎเกณฑ์ให้ทุกคน ถือปฏิบัติการจัดสวัสดิการในหอพักต้องคำนึงถึงเป้าหมายในการให้หอพักเป็นเครื่องมือ

พัฒนานักศึกษาให้มีศักยภาพจัดหอพักให้มีความสะดวกสบาย ปลอดภัย บริการสาธารณูปโภค สาธารณูปการเพียงพอกับความต้องการ จัดสภาพแวดล้อมให้เอื้อต่อการพักอาศัย สุขภาพสบายใจ พร้อมทั้งส่งเสริมบรรยากาศทางการศึกษา จัดบริการซ่อมแซมอุปกรณ์เครื่องใช้ บริการโภชนาการที่ถูกต้องสุขอนามัยและราคาถูก จัดหน่วยบริการพยาบาลพร้อมอุปกรณ์บริการให้คำปรึกษา บริการสอนซ่อมเสริม บริการด้านศาสนา และบริการด้านศิลปวัฒนธรรม”



สถาบันวิทยบริการ
จุฬาลงกรณ์มหาวิทยาลัย

6.1.5 ปัญหาที่เกิดขึ้นจากการพักอาศัยของนักศึกษา

ปัญหาที่เกิดขึ้นจากการพักอาศัยของนักศึกษาสามารถแบ่งได้เป็น 2 กลุ่มใหญ่ๆ คือ กลุ่มปัญหาด้านสังคมและกลุ่มปัญหาด้านกายภาพ โดยพบว่า ปัญหาการส่งเสียงดัง เป็นพบร่วมกันมากที่สุด ในขณะที่ปัญหาที่มีความแตกต่างกันนั้น พบว่าที่พักของมหาวิทยาลัยจะพบกลุ่มปัญหาด้านกายภาพเป็นลำดับแรกๆ มากกว่าที่พักของเอกชน โดยเฉพาะปัญหา ขนาดของห้องพักกับจำนวนนักศึกษาในแต่ละห้องไม่เหมาะสม และสัดส่วนจำนวนห้องพักกับจำนวน ซึ่งแสดงให้เห็นถึงความต้องการที่พักอาศัยของนักศึกษา แต่ทางสถาบันไม่สามารถจัดให้ได้เพียงพอ จึงนำไปสู่ปัญหาต่อไป การเข้าพักโดยไม่ได้รับอนุญาต ในส่วนที่ที่พักของเอกชนนั้นจะพบ กลุ่มปัญหาด้านสังคมเป็นลำดับแรกๆ มากกว่าที่พักของมหาวิทยาลัย ได้แก่ การเข้าพักโดยไม่ได้รับอนุญาตของนักศึกษา และการดูสื่อลามก และจะพบปัญหาบรรยากาศในที่พักอาศัยไม่เอื้อต่อการเรียนรู้ มีระดับคะแนนสูงกว่าที่พักของมหาวิทยาลัย แสดงให้เห็นว่า ที่พักของเอกชน ยังเป็นเพียงที่พักอาศัย แต่ยังขาดการส่งเสริมการเรียนรู้ให้กับนักศึกษา สอดคล้องกับ พักตร์พริ้ง เพ็ญรัตน์ (2518 : 53 อ้างถึงใน มาณี ไชยธีรานุกัฒศิริ. 2543 : 19) ที่พบว่า นิสิตส่วนใหญ่ไม่ได้รับความสะดวกในการใช้ห้องน้ำ ห้องสุขา ไม่มีการซ่อมแซมทันทีเมื่อชำรุดหรือมีปัญหาเกี่ยวกับอุปกรณ์ในห้องน้ำ ไม่มีมาตรการที่ดีสำหรับการหนีและป้องกันอัคคีภัย และสอดคล้องกับ นิमित โออุไร (2537) ที่พบว่า ปัญหาของการพักอาศัยของนักศึกษา จะมีปัญหาจากเสียงรบกวน โดยมีสาเหตุจากห้องข้างเคียง และยังประสบปัญหาเกี่ยวกับกลิ่นรบกวนที่เกิดจากขยะมูลฝอย นักศึกษามีความต้องการให้ปรับปรุงเกี่ยวกับที่พักอาศัย ในด้านราคา โทรศัพท์ หนังสือพิมพ์โทรทัศน์ และการรักษาความสะอาด

เมื่อวิเคราะห์หาสาเหตุของกลุ่มของปัญหาแล้ว จะพบว่าปัญหาที่เกิดขึ้น มีสาเหตุมาจาก 1.สภาพทางกายภาพ 2.การจัดการที่พักอาศัย และ 3.พฤติกรรมของนักศึกษา โดยแต่ละปัจจัยจะมีส่วนส่งเสริมซึ่งกันและกัน โดยจะเห็นได้ว่า สภาพทางกายภาพของที่พักนักศึกษาส่วนใหญ่ จะเป็นมีลักษณะเป็นห้องๆ มีลักษณะมิดชิดและเป็นส่วนตัว เมื่อมีการดูแลจัดการไม่ทั่วถึง หรือมีการใช้กฎระเบียบที่มีอยู่ไม่เต็มที่ ตัวอย่างที่เห็นได้ชัดเจน คือ การเข้าพักอาศัยโดยไม่ได้รับอนุญาต และการเข้าที่พักเกินเวลาของนักศึกษา เมื่อรวมกับพฤติกรรมและลักษณะทางธรรมชาติ ของนักศึกษาที่อยู่ในช่วงวัยรุ่นตอนปลายต่อเนื่องกับวัยผู้ใหญ่ตอนต้น ที่ต้องการความเป็นอิสระและมีความอยากรู้อยากลอง จึงทำให้เกิดปัญหาขึ้น ซึ่งลักษณะทางกายภาพที่มีผลต่อการเกิดปัญหาจากการพักอาศัยนี้ จะเห็นข้อเปรียบเทียบชัดเจน ในที่พักของมหาวิทยาลัย ของนักศึกษา มหาวิทยาลัยราชภัฏนครปฐม ที่มีระดับความรุนแรงของปัญหาน้อย นอกจากนี้ ผลจากการศึกษา ยังพบว่า ระดับของปัญหาที่พบในที่พักของมหาวิทยาลัย มีระดับที่สูงกว่าที่พักของเอกชน ในขณะที่มีกฎระเบียบและข้อบังคับมากกว่า ซึ่งแสดงให้เห็นว่า มีการจัดการที่ไม่ทั่วถึง อันเนื่องมาจากมี

จำนวนคนพักอาศัยมากเกินไป รวมไปถึงธรรมชาติของเพศ ที่จะพบว่า ระดับความรุนแรงของปัญหา ในที่พักของนักศึกษาชายจะสูงกว่าที่พักของนักศึกษาหญิง เนื่องจากธรรมชาติของชายและหญิงมีความแตกต่างกัน

แผนภูมิที่ 6.1 แสดงการวิเคราะห์สาเหตุการเกิดปัญหาจากการพักอาศัยของนักศึกษา

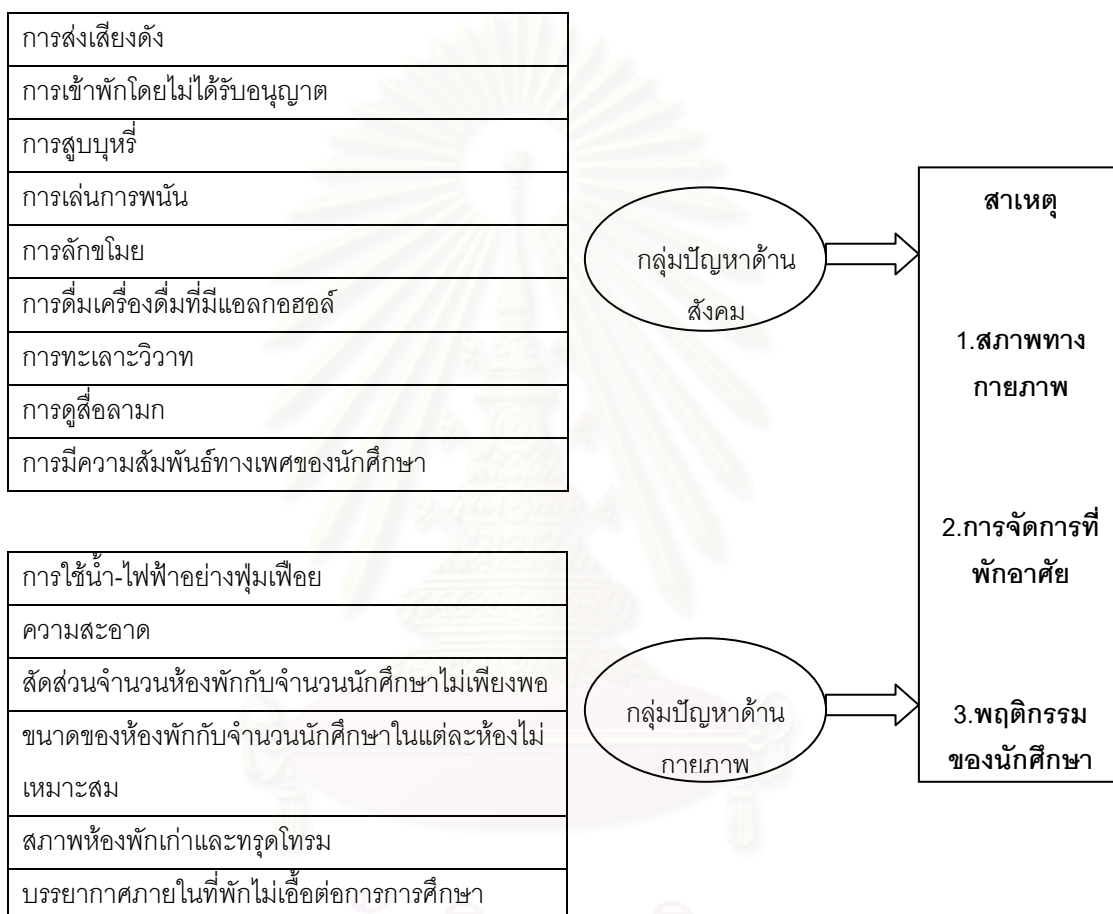

สถาบันนวัตกรรมการ
จุฬาลงกรณ์มหาวิทยาลัย

6.3 ข้อเสนอแนะ

จากการศึกษาสภาพการอยู่อาศัยและสภาพสังคมของนักศึกษาในเขตเมืองนครปฐม ทำให้ทราบ สภาพสังคมและเศรษฐกิจ สภาพการอยู่อาศัย การจัดการที่พักอาศัย และปัญหาที่เกิดขึ้นจากการพักอาศัยของนักศึกษา แสดงให้เห็นถึงความเหมือนและความแตกต่างระหว่าง ที่พักอาศัยบริเวณมหาวิทยาลัยศิลปากรกับที่พักอาศัยบริเวณมหาวิทยาลัยราชภัฏนครปฐม และที่พักอาศัยของมหาวิทยาลัย กับที่พักของเอกชน รวมทั้งปัญหาที่เกิดขึ้นจากการพักอาศัย ผู้วิจัยจึงขอเสนอแนะแนวทางการแก้ไขสภาพการอยู่อาศัยและสภาพสังคมของนักศึกษาดังนี้

6.3.1 ข้อเสนอแนะจากงานวิจัย

1.มหาวิทยาลัย จะต้องนำกฎระเบียบและข้อบังคับ ที่เกี่ยวข้องกับการพักอาศัย ของนักศึกษา มาใช้ให้เข้มงวดมากขึ้น มีการลงโทษอย่างจริงจังสำหรับนักศึกษาที่ฝ่าฝืน โดยผลจากการศึกษา จะพบว่า ระดับของปัญหาที่พบในที่พักของมหาวิทยาลัย มีระดับที่สูงกว่าที่พักของเอกชน ในขณะที่มีกฎระเบียบและข้อบังคับมากกว่า ส่วนหนึ่งนอกจากจะเกิดจากพฤติกรรมของนักศึกษาเองแล้ว ยังเกิดขึ้นมาจากการที่กฎระเบียบไม่ได้ถูกนำมาใช้อย่างเต็มที่ ตัวอย่างที่เห็นได้ชัดเจน คือ การเข้าพักอาศัยโดยไม่ได้รับอนุญาต และการเข้าที่พักเกินเวลาของนักศึกษา ซึ่งหากมีการใช้กฎระเบียบที่เข้มงวด ก็จะสามารถลดระดับของปัญหาลงได้ รวมทั้งให้นักศึกษาที่เป็นคณะกรรมการหอพักที่มีอยู่แล้ว มีอำนาจหน้าที่ในการดูแลการพักอาศัยอย่างเต็มที่ โดยมีอาจารย์ที่ปรึกษาหอพักและอาจมีเจ้าหน้าที่ประจำหอพักเป็นที่ปรึกษา และให้ความช่วยเหลือ

2.มหาวิทยาลัย ต้องลดความแออัดในการพักอาศัย โดยการสร้างที่พักสำหรับนักศึกษาเพิ่ม เพื่อจัดหาที่พักอาศัยให้มีจำนวนที่เพียงพอต่อจำนวนของนักศึกษา และคิดจากจำนวนที่แท้จริงของนักศึกษา ให้สามารถเข้าพักได้ห้องละ 2 - 3 คน ซึ่งสามารถใช้วิธีการ ดังต่อไปนี้

2.1 การร่วมทุนของมหาวิทยาลัยกับเอกชน โดยการจัดหาภาคเอกชนที่มีความพร้อมในการลงทุน และมีงบประมาณเพียงพอ ดำเนินการสร้างอาคารที่พักในพื้นที่ของมหาวิทยาลัย ซึ่งจะทำให้มหาวิทยาลัย ลดต้นทุนในด้านงบประมาณ สามารถควบคุมดูแลมาตรฐานและคุณภาพได้ตามต้องการ นักศึกษามีความปลอดภัยและมีความสะดวกในการเดินทาง โดยที่เอกชนจะได้รับผลประโยชน์จากการเก็บราคาเช่าที่พัก

2.2 การนำที่พักของเอกชนทั้งหมดที่เป็นพักอาศัยของนักศึกษา มาขึ้นทะเบียนกับทางมหาวิทยาลัย วิธีการนี้จะทำให้ไม่ต้องเพิ่มการลงทุนสร้างที่พักอาศัยเพิ่ม เนื่องจากภาคเอกชนมีความพร้อมในด้านจำนวนที่พัก และที่พักหลายแห่งมีนักศึกษาเข้าพักอาศัยน้อย เมื่อนำที่พักอาศัยมาขึ้นทะเบียนกับทางมหาวิทยาลัยก็จะทำให้ อัตราการเข้าพักเป็นไปอย่างสม่ำเสมอ ขณะที่ที่พักของมหาวิทยาลัยก็จะลดความแออัดลง เมื่อนักศึกษาที่เข้าพักอาศัยมีจำนวนลดลง ก็จะมี

สามารถควบคุมดูแลได้ทั้งถึงมากยิ่งขึ้น นอกจากนี้ การนำที่พักของเอกชนทั้งหมดที่เป็นพักอาศัยของนักศึกษามาขึ้นทะเบียน ก็จะทำให้ทางมหาวิทยาลัย สามารถควบคุมดูแลมาตรฐานและคุณภาพได้ตามต้องการ

3.การเพิ่มที่พักอาศัยของนักศึกษา สิ่งสำคัญประการหนึ่ง คือ ความสามารถในการจ่ายค่าที่พักของนักศึกษา ที่อยู่ที่ประมาณ 1,200 – 1,300 บาท / คน / เดือน ซึ่งค่อนข้างสูงสำหรับนักศึกษาบางราย จึงควรที่พักรูปแบบประหยัด โดยการสร้างเป็นอาคารนอนรวม มีบริการและสิ่งอำนวยความสะดวกขั้นพื้นฐานที่ใช้ร่วมกันครบถ้วน ดังเช่น ที่พักของมหาวิทยาลัยราชภัฏนครปฐม เพื่อเป็นการลดภาระด้านค่าใช้จ่ายของนักศึกษา ขณะเดียวกันก็สามารถลดค่าใช้จ่ายในการลงทุน รวมทั้งสามารถควบคุมดูแลได้ง่ายกว่าที่พักที่เป็นห้องส่วนตัว

4.มหาวิทยาลัย มีการปรับปรุงที่พัก ให้มีสภาพทางกายภาพที่ดี และทัดเทียมกับที่พักที่สร้างใหม่ เพื่อให้เกิดความเท่าเทียมสำหรับผู้พักอาศัย หรืออาจมีการกำหนดราคาที่พักให้แตกต่างกันตามอายุการใช้งาน เนื่องจากการศึกษาทำให้พบว่า ที่พักของมหาวิทยาลัย ส่วนใหญ่มีสภาพทางกายภาพของอาคารที่ทรุดโทรม จากการใช้งานที่ยาวนาน และเปลี่ยนผู้เช่าบ่อย แต่ไม่มีการดูแลรักษาอย่างต่อเนื่อง

5.ผู้ประกอบการที่พักของเอกชน ต้องให้ความสำคัญกับการส่งเสริมคุณภาพของนักศึกษาพอๆกับ การคำนึงถึงผลประโยชน์ เนื่องจากที่พักอาศัยของนักศึกษา มีลักษณะแตกต่างจากที่พักอาศัยประเภทอื่น เพราะเป็นทั้งที่พักและแหล่งเรียนรู้ในการใช้ชีวิตร่วมกัน การคำนึงถึงผลประโยชน์ทางธุรกิจมากเกินไป ก็จะทำให้เกิดการพักอาศัยที่ไม่เหมาะสม จึงควรมีการรวมตัวเป็นองค์กรหรือสมาคมที่พักรักษาสำหรับนักศึกษา มีกฎเกณฑ์และข้อปฏิบัติที่พักรวมมหาวิทยาลัยเป็นแนวทาง เพื่อที่จะได้มีระบบการจัดการที่คล้ายคลึงกัน สามารถตรวจสอบและป้องกันนักศึกษาและที่พักอาศัยที่ไม่เหมาะสมและสุ่มเสี่ยงต่อการเกิดปัญหา

6.ผู้ประกอบการที่พักของเอกชน ควรเพิ่มบรรยากาศที่ส่งเสริมการเรียนรู้ในที่พักอาศัย เนื่องจากนักศึกษาเห็นว่าที่พักอาศัยของเอกชน ขาดบรรยากาศที่จะส่งเสริมให้ตนเองเกิดการเรียนรู้ ที่พักของเอกชนจึงควรมีการปรับปรุงสภาพแวดล้อมให้เอื้อต่อการศึกษา เช่น เพิ่มพื้นที่พักผ่อน มีห้องสมุดหรือห้องอ่านหนังสือขนาดเล็ก เป็นต้น

6.3.2 ข้อเสนอแนะสำหรับงานวิจัยในอนาคต

1. การศึกษาลักษณะที่พึงอาศัยของเอกชนที่เหมาะสมสำหรับนักศึกษา เนื่องจาก นักศึกษาส่วนใหญ่ ต้องพักอาศัยในที่พักของเอกชน ซึ่งมีหลากหลายรูปแบบ ขณะเดียวกันยังเป็น ภารกิจที่อยู่ระหว่าง ผลประโยชน์ของตนเองและผลประโยชน์ของประเทศ จึงควรมีการศึกษาหา รูปแบบและลักษณะที่เหมาะสม เพื่อที่จะได้นำไปเป็นแนวทางการสร้างที่พักอาศัยสำหรับ นักศึกษาต่อไป

2. การศึกษาความเป็นได้ในการจัดตั้งสมาคมที่พึงอาศัยของนักศึกษา เพื่อที่จะได้มี แนวทางในการบริหารจัดการที่พักอาศัยของนักศึกษา ที่เป็นประโยชน์สูงสุดกับทุกๆฝ่าย



สถาบันวิทยบริการ
จุฬาลงกรณ์มหาวิทยาลัย

รายการอ้างอิง

ภาษาไทย

กาญจนา แก้วแหยม, สภาพปัจจุบันและความต้องการที่พึงอาศัยของนักศึกษาสถาบันเทคโนโลยีพระจอมเกล้าธนบุรี.วิทยานิพนธ์เคหพัฒนศาสตร์มหาบัณฑิต. ภาควิชาเคหการ คณะสถาปัตยกรรมศาสตร์ จุฬาลงกรณ์มหาวิทยาลัย, 2539

กมลเสถ อิมโสภา. การวิจัยเชิงประเมินหอพักศึกษิตินิเวศน์ จุฬาลงกรณ์มหาวิทยาลัย : การวิจัยเชิงคุณภาพ.วิทยานิพนธ์ครุศาสตรมหาบัณฑิต.คณะครุศาสตร์ จุฬาลงกรณ์มหาวิทยาลัย, 2538

กำพล วุฒิวิริยะกิจ, ความต้องการที่อยู่อาศัยของนิสิต มหาวิทยาลัยเกษตรศาสตร์ ภาควิชา คณะเกษตร คณะประมง คณะวนศาสตร์ คณะอุตสาหกรรมการเกษตร คณะสัตวแพทยศาสตร์.วิทยานิพนธ์เคหพัฒนศาสตร์มหาบัณฑิต. ภาควิชาเคหการ คณะสถาปัตยกรรมศาสตร์ จุฬาลงกรณ์มหาวิทยาลัย, 2540

กระทรวงศึกษาธิการ. กรมวิชาการ . กองการวิจัย . หอพักนักเรียน.กรุงเทพมหานคร, 2504

นิมิต โออุไร,การศึกษาที่พักนัศึกษามหาวิทยาลัยรามคำแหงในแขวงหัวหมาก. วิทยานิพนธ์เคหพัฒนศาสตร์มหาบัณฑิต. ภาควิชาเคหการ คณะสถาปัตยกรรมศาสตร์ จุฬาลงกรณ์มหาวิทยาลัย, 2537

บุญเรียง ขจรศิลป์. สถิติวิจัย. กรุงเทพมหานคร : พิสิษฐ์เซ็นเตอร์การพิมพ์, 2538

ปภาภรณ์ สุวรรณธาดา,การศึกษาความต้องการที่พึงอาศัยของนักศึกษามหาวิทยาลัยขอนแก่น. วิทยานิพนธ์เคหพัฒนศาสตร์มหาบัณฑิต. ภาควิชาเคหการ คณะสถาปัตยกรรมศาสตร์ จุฬาลงกรณ์มหาวิทยาลัย, 2537

พระราชบัญญัติหอพัก พ.ศ.2507. ราชกิจจานุเบกษา.หน้า 13 เล่มที่ 81 ตอนที่ 27 ลงวันที่ 21 มีนาคม 2507

พระราชบัญญัติหอพัก พ.ศ. 2514. ราชกิจจานุเบกษา. หน้า 106 เล่มที่ 89 ตอนที่ 182 ลงวันที่ 29 พฤษภาคม 2514

พัคตร์พริ้ง เพ็ญรัตน์. การสำรวจทัศนคติที่มีต่อบริการของหอพักนิสิตหญิง .จุฬาลงกรณ์มหาวิทยาลัย. 2518 ,อ้างถึงใน มาณี ไชยธีรานุกุลศิริ. หอพักกับการพัฒนานิสิตนักศึกษา ระดับอุดมศึกษา . กรุงเทพมหานคร : สำนักงานปลัดทบวงมหาวิทยาลัย, 2543

- พันเลิศ ธีัญญศิริ, การศึกษาลักษณะทางกายภาพของที่พักอาศัยของนักศึกษาบริเวณชุมชน
โดยรอบสถาบันเทคโนโลยีพระจอมเกล้าเจ้าคุณทหารลาดกระบัง.วิทยานิพนธ์
 เคนพัฒนศาสตร์มหาบัณฑิต. ภาควิชาเคหการ คณะสถาปัตยกรรมศาสตร์ จุฬาลงกรณ์
 มหาวิทยาลัย, 2536
- มหาวิทยาลัยศิลปากร.กองกิจการนักศึกษา.หอพักนักศึกษา.การใช้ชีวิตในหอพัก.นครปฐม :
 มหาวิทยาลัยศิลปากร ,2546
- มหาวิทยาลัยศิลปากร.กองบริการการศึกษา.งานพัฒนาหลักสูตรและการสอน.คู่มือนักศึกษา
มหาวิทยาลัยศิลปากร ปีการศึกษา 2546.นครปฐม : มหาวิทยาลัยศิลปากร ,2546
- มหาวิทยาลัยศิลปากร.กองแผนงาน.งานวิจัยและสารสนเทศ.สารสนเทศ ปีการศึกษา
2547.นครปฐม : มหาวิทยาลัยศิลปากร, 2547
- มาณี ไชยธีรานุกูลศิริ. การสำรวจเบื้องต้นเกี่ยวกับหอพักเอกชน . กรุงเทพมหานคร :
 คณะสังคมศาสตร์และมนุษยศาสตร์ มหาวิทยาลัยมหิดล, 2544
- มาณี ไชยธีรานุกูลศิริ. หอพักกับการพัฒนานิสิตนักศึกษาระดับอุดมศึกษา . กรุงเทพมหานคร :
 สำนักงานปลัดทบวงมหาวิทยาลัย, 2543
- เยาวลักษณ์ คัดโนภาส.บทบาทและทิศทางของการอุดมศึกษาไทย .กรุงเทพมหานคร :
 ภาควิชาการอุดมศึกษา คณะครุศาสตร์ จุฬาลงกรณ์มหาวิทยาลัย, 2523
- วัลลภา เทพหัสดิน ณ อยุธยา. การบริหารงานด้านหอพัก : นิสิตนักศึกษา หลักการ ปัญหาและ
แนวปฏิบัติ. กรุงเทพมหานคร : โอเดียนสโตร์, 2525
- วัลลภา เทพหัสดิน ณ อยุธยา. งานบุคลากรนิสิตนักศึกษา .โครงการตำราและเอกสารทาง
วิชาการ คณะครุศาสตร์ จุฬาลงกรณ์มหาวิทยาลัย, 2530
- ศรีรัตน์ จันทรสมวงศ์. อนาคตภาพของหอพักนิสิตจุฬาลงกรณ์มหาวิทยาลัยใน พ.ศ.2540.
 วิทยานิพนธ์ปริญญาามหาบัณฑิต. ภาควิชาวิจัยการศึกษา คณะครุศาสตร์ จุฬาลงกรณ์
 มหาวิทยาลัย, 2529.
- สถาบันราชภัฏนครปฐม.สำนักวางแผนและพัฒนา.สถานภาพและรายงานประจำปีงบประมาณ
2546. นครปฐม :สถาบันราชภัฏนครปฐม , 2547
- สถาบันราชภัฏนครปฐม.คู่มือการศึกษา สถาบันราชภัฏนครปฐม 2546. นครปฐม :สถาบันราชภัฏ
นครปฐม , 2546
- สวัสดี เรืองศรี. การบริหารกิจการนิสิต นักศึกษาในทัศนะของผู้บริหาร อาจารย์ นักศึกษากลุ่ม
วิทยาลัยครูภาคตะวันตก. ปริญญานิพนธ์การศึกษามหาบัณฑิต. มหาวิทยาลัย
ศรีนครินทรวิโรฒประสานมิตร, 2528

สำเนาวิ ขจรศิลป์. มิติใหม่ของกิจการนักศึกษา : การพัฒนานักศึกษา. กรุงเทพมหานคร :

มหาวิทยาลัยเกษมบัณฑิต, 2538

สำเนาวิ ขจรศิลป์. หลักการกิจการนักศึกษา. กรุงเทพมหานคร : กองกิจการนิสิต

มหาวิทยาลัยเกษตรศาสตร์, 2525

วัลลภ สรุทศ, การพักอาศัยในหอพักนิสิตจุฬาลงกรณ์มหาวิทยาลัยและบริเวณใกล้เคียง.

วิทยานิพนธ์เคหพัฒน์ศาสตรมหาบัณฑิต. ภาควิชาเคหการ คณะสถาปัตยกรรมศาสตร์

จุฬาลงกรณ์มหาวิทยาลัย, 2543

อิสระ อินทร์ยา. การเปรียบเทียบการพักอาศัยของนักศึกษามหาวิทยาลัยขอนแก่น ระหว่างหอพัก

มหาวิทยาลัยกับที่พัकेอชน. วิทยานิพนธ์เคหพัฒน์ศาสตรมหาบัณฑิต. ภาควิชาเคหการ

คณะสถาปัตยกรรมศาสตร์ จุฬาลงกรณ์มหาวิทยาลัย, 2546

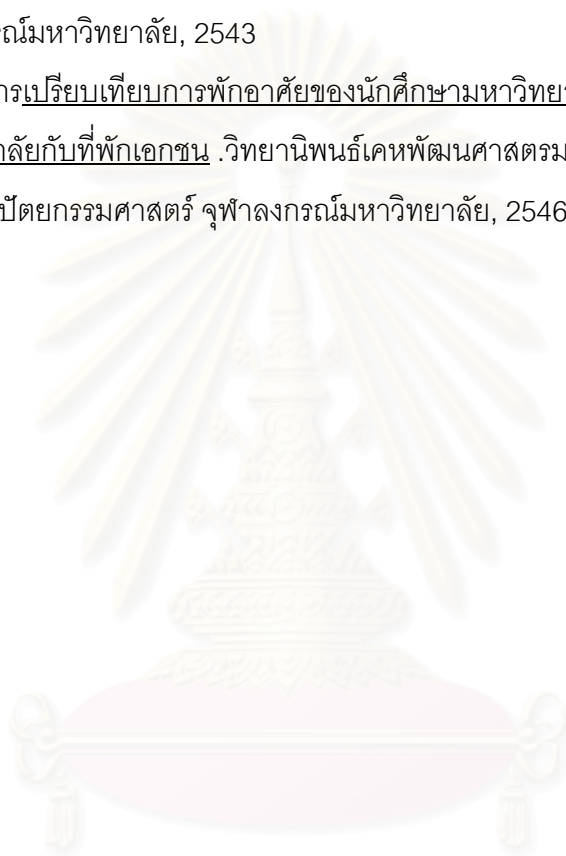

สถาบันวิทยบริการ
จุฬาลงกรณ์มหาวิทยาลัย

ภาษาอังกฤษ

- Angell, Robert cooley. The Campus : A Study of Contemporary Undergraduate life in the American University. New York : Arno Press, 1980.
- Astin, Alexancer W. What Matters in College ? .San Francisco : Jossey – Bass Publishers,1993.
- Deighton, Lee C. The Encyclopedia of Education (Vol 4). The Macmillan Company & The Free Press,1997.
- Denzine, Gypsy M. and Anderson, Cynthia M. I Can Do It : Resident Assistants'Sense of Self Efficacy. Journal of College Student Development May / June 1999. Vol.40 No 3.
- Frederiksen, Charles F. A Brief History of Collegiate Housing (Chapter Six) Higher and Adult Education Series. San Francisco : Jossey – Bass Inc.,1993.
- Grimm, James C. Resident Alternative in Student Housing and Residential Life : A Handbook for Professionals Committed to Student Development Goals. San Francisco : Jossey – Bass Publishers.,1993.
- Kuh , George D. and other. Involving Colleges. Successful Approaches to Fostering Student Learning and Development Outside the Classroom. San Francisco: Jossey – Bass Publishers, 1991.
- Mueller, Kate H. Student Personal Work in Higher Education. Boston: Houghton Mifflin Company ,1961.
- Pike, Gary R. The Effects of Residential Learning Communities and Traditional Living Arrangement on Education Gains During the First Year of College. Journal of College Student Development. May / June 1999 Vol.40 No.3
- Sundrom, Margaret Joan. Optimizing Graduate Student Housing : A Margetin Model for Higher Education .Dissertation Abstract International. DAI-A 51/103 p.736,1992
- The Encyclopedia Americana .International edition. Connecticut : Grolier incorporated, 1990. Vol.12
- White ,David B. and Porterfield, William D. Psychosocial Development in College in Student Housing and Residential Life. San Francisco : Jossey – Bass Publishers, 1993.

Winston, Roger B. Student housing and residential life and handbook for professionals committed to student development goals. San Francisco : Jossey – Bass Publishers, 1993.

Winston, Roger B. ; Anchors, Scott and Associates. Student Housing And Residential Life .San Francisco : Jossey – Bass Publishers, 1993.



สถาบันวิทยบริการ
จุฬาลงกรณ์มหาวิทยาลัย



ภาคผนวก

สถาบันวิทยบริการ
จุฬาลงกรณ์มหาวิทยาลัย

ภาคผนวก ก

งานวิจัยที่ใช้ในการกำหนดตัวแปร

ตารางแสดงงานวิจัยที่ใช้ในการกำหนดตัวแปร

ลำดับ	ปี	ผู้วิจัย	งานวิจัย
1	2536	พันเลิศ ธัญญศิริ	การศึกษาลักษณะทางกายภาพของที่พักอาศัยของนักศึกษาบริเวณชุมชนโดยรอบสถาบันเทคโนโลยีพระจอมเกล้า เจ้าคุณทหารลาดกระบัง
2	2539	กาญจนา แก้วแหยม	สภาพปัจจุบันและความต้องการที่อยู่อาศัยของนักศึกษาสถาบันเทคโนโลยีพระจอมเกล้าธนบุรี
3	2540	กำพล วุฒิวิริยะกิจ	ความต้องการที่อยู่อาศัยของนิสิตมหาวิทยาลัยเกษตรศาสตร์ ภาควิชา คณะเกษตร คณะประมง คณะวนศาสตร์ คณะอุตสาหกรรมการเกษตร คณะสัตวแพทยศาสตร์
4	2542	สุพจน์ พูลน้อย	แนวทางการปรับปรุงที่อยู่อาศัยของนักศึกษา บริเวณชุมชนใกล้เคียงสถาบันเทคโนโลยีราชมงคล วิทยาเขตเทคนิคกรุงเทพ ฯ
5	2543	วัลลภ สุรทศ	การพักอาศัยในหอพักนิสิตจุฬาลงกรณ์มหาวิทยาลัยและบริเวณใกล้เคียง
6	2546	อิสระ อินทร์ยา	การเปรียบเทียบการพักอาศัยของนักศึกษามหาวิทยาลัยขอนแก่นระหว่างหอพักมหาวิทยาลัยกับที่พักอาศัยเอกชน

สถาบันวิทยบริการ
จุฬาลงกรณ์มหาวิทยาลัย

ตารางแสดงวัตถุประสงค์ของงานวิจัยที่ใช้ในการกำหนดตัวแปร

งานวิจัย	วัตถุประสงค์
<p>1. การศึกษาลักษณะทางกายภาพของที่พักอาศัยของนักศึกษาบริเวณชุมชนโดยรอบสถาบันเทคโนโลยีพระจอมเกล้าเจ้าคุณทหารลาดกระบัง</p> <p>อาจารย์ที่ปรึกษา : รศ.ดร.วีระ สัจกุล</p>	<p>เพื่อศึกษา</p> <ol style="list-style-type: none"> 1. สภาพกายภาพของห้องพักนักศึกษาในพื้นที่บริเวณชุมชนโดยรอบสถาบันฯ เพื่อวิเคราะห์ปัญหาที่แท้จริงของหอพักในปัจจุบันสำหรับใช้เป็นแนวทางในการศึกษาปรับปรุงต่อไป 2. สภาพพื้นฐานของการอยู่อาศัยของนักศึกษาในบริเวณหอพักโดยรอบสถาบันฯ และวิเคราะห์สภาพปัญหาที่เกี่ยวข้องกับการพักอาศัยของนักศึกษา 3. ทศนคติและความพึงพอใจในสภาพของที่พักอาศัยในปัจจุบันของนักศึกษาในหอพักบริเวณโดยรอบสถาบันฯ
<p>2. สภาพปัจจุบันและความต้องการที่อยู่อาศัยของนักศึกษาสถาบันเทคโนโลยีพระจอมเกล้าธนบุรี</p> <p>อาจารย์ที่ปรึกษา : รศ.สุปรีชา หิรัญโร</p>	<p>เพื่อศึกษา</p> <ol style="list-style-type: none"> 1. สภาพปัจจุบันด้านที่พักอาศัย ของนักศึกษาสถาบันเทคโนโลยีพระจอมเกล้าธนบุรี 2. ปัจจัยที่มีผลต่อการเลือกที่พักอาศัยของกลุ่มเป้าหมาย 3. ความต้องการที่พักอาศัยของกลุ่มเป้าหมาย 4. เพื่อเป็นแนวทางในการวางแผนด้านที่พักอาศัย เพื่อรองรับความต้องการที่พักอาศัยของกลุ่มเป้าหมาย
<p>3. ความต้องการที่อยู่อาศัยของนิสิตมหาวิทยาลัยเกษตรศาสตร์ วิทยาเขตกำแพงแสน วิทยาเขตสุพรรณบุรี วิทยาเขตสุพรรณบุรี</p> <p>อาจารย์ที่ปรึกษา : รศ.ดร.บัณฑิต จุลาลัย</p>	<p>เพื่อศึกษา</p> <ol style="list-style-type: none"> 1. สภาพปัจจุบันของที่อยู่อาศัยของนิสิตมหาวิทยาลัยเกษตรศาสตร์ วิทยาเขตกำแพงแสน วิทยาเขตสุพรรณบุรี วิทยาเขตสุพรรณบุรี 2. ความต้องการที่อยู่อาศัยของนิสิตมหาวิทยาลัยเกษตรศาสตร์ วิทยาเขตกำแพงแสน วิทยาเขตสุพรรณบุรี วิทยาเขตสุพรรณบุรี 3. เพื่อหาข้อสรุปและเสนอแนะเป็นแนวทางให้แก่มหาวิทยาลัยและหน่วยงานที่เกี่ยวข้องในการพัฒนาที่อยู่อาศัยของนิสิตและนักศึกษาต่อไป

งานวิจัย	วัตถุประสงค์
<p>4.แนวทางการปรับปรุงที่อยู่อาศัยของนักศึกษา บริเวณชุมชนใกล้กับสถาบันเทคโนโลยีราชมงคล วิทยาเขตเทคนิคกรุงเทพ ฯ</p> <p>อาจารย์ที่ปรึกษา : ผศ.ดร.สุวัฒนา ธาดานิติ อาจารย์ที่ปรึกษาร่วม : รศ.สุปรีชา หิรัญโร</p>	<p>เพื่อศึกษา</p> <ol style="list-style-type: none"> 1.สภาพทางกายภาพของที่พักอาศัยของนักศึกษาใน บริเวณชุมชนใกล้กับสถาบันเทคโนโลยีราชมงคล วิทยาเขต เทคนิคกรุงเทพ ฯ 2.ทัศนคติและปัจจัยที่มีผลต่อการเลือกที่พักอาศัยของ นักศึกษา 3.เพื่อเสนอแนะแนวทางการปรับปรุงที่พักอาศัยของ นักศึกษา ในบริเวณชุมชนใกล้กับสถาบันเทคโนโลยีราชม งคล วิทยาเขตเทคนิคกรุงเทพ
<p>5.การพักอาศัยในหอพักนิสิตจุฬาลงกรณ์ มหาวิทยาลัยและบริเวณใกล้เคียง</p> <p>อาจารย์ที่ปรึกษา : รศ.ดร.วีระ สัจกุล อาจารย์ที่ปรึกษาร่วม : รศ.ดร.บัณฑิต จุลาสัย</p>	<ol style="list-style-type: none"> 1.เพื่อศึกษาสถานภาพและปัญหาที่พักอาศัยในปัจจุบัน ของนิสิตจุฬาลงกรณ์มหาวิทยาลัย 2.เพื่อเปรียบเทียบลักษณะที่พักอาศัยระหว่างหอพักนิสิต จุฬาลงกรณ์มหาวิทยาลัยกับที่พักอาศัยให้เช่าของเอกชน บริเวณรอบมหาวิทยาลัย 3.เพื่อเสนอแนะเป็นแนวทางในการจัดหาที่พักอาศัยให้แก่ นิสิตจุฬาลงกรณ์มหาวิทยาลัย
<p>6.การเปรียบเทียบการพักอาศัยของนักศึกษา มหาวิทยาลัยขอนแก่นระหว่างหอพัก มหาวิทยาลัยกับที่พักอาศัยเอกชน</p> <p>อาจารย์ที่ปรึกษา : รศ.สุปรีชา หิรัญโร</p>	<p>เพื่อเปรียบเทียบการพักอาศัยของนักศึกษา มหาวิทยาลัยขอนแก่นซึ่งพักอาศัยอยู่ในหอพัก มหาวิทยาลัยกับที่พักอาศัยอยู่ในที่พักอาศัยเอกชน</p>

สถาบันวิทยบริการ
จุฬาลงกรณ์มหาวิทยาลัย

ตารางแสดงตัวแปรของงานวิจัย

ตัวแปร	ผู้วิจัย					
	พันเลิศ	กาญจนา	กำพล	สุพจน์	วัลลภ	อิสระ
เพศ	/	/	/	/	/	/
อายุ	/	/	/	/	/	/
ภูมิลำเนา	/	/	/	/	/	/
คณะที่ศึกษา	/	/	/		/	/
ชั้นปี	/	/	/		/	/
ประเภทนักศึกษา		/		/		/
การย้ายที่อยู่อาศัย	/	/			/	/
ประสบการณ์ในการเช่าที่พัก	/	/			/	/
ระยะเวลาการอยู่	/	/			/	/
จำนวนผู้พักอาศัย/ห้อง	/	/	/	/	/	/
ความสัมพันธ์กับผู้ร่วมอาศัย		/				
ประเภทผู้ร่วมพักอาศัยอาคารเดียวกับนักศึกษา		/				
ระยะทางจากที่พักถึงสถานศึกษา	/	/			/	/
ระยะเวลาที่ใช้เดินทางจากที่พัก	/	/	/	/	/	/
พาหนะที่ใช้เดินทาง	/	/	/		/	/
เหตุผลในการเลือกที่พัก	/					
ปัจจัยการตัดสินใจเลือกหอพัก		/	/	/	/	/
กิจวัตรประจำวัน	/	/	/		/	/
กิจกรรมที่ทำในวันหยุด		/				/
ระยะเวลาที่ใช้ในหอพัก	/		/			/
รายรับ	/	/	/	/		/
รายจ่าย	/	/	/	/	/	/
ค่ามัดจำ	/	/	/			/
ค่าน้ำ	/	/	/		/	/
ค่าไฟ	/	/	/		/	/
ค่าอาหาร	/	/	/		/	/
ค่าเดินทาง	/				/	/

ตารางแสดงตัวแปรของงานวิจัย (ต่อ)

ตัวแปร	ผู้วิจัย					
	พันเลิศ	กาญจนา	กำพล	สุพจน์	วัลลภ	อิสระ
ระดับราคาหอพัก	/	/	/	/	/	/
ประเภทที่พักอาศัย	/		/	/	/	/
ขนาดห้อง	/	/	/	/	/	/
ทางเดินในที่พัก	/					
ที่จอดรถสาธารณะ	/					
ห้องน้ำและสิ่งอำนวยความสะดวก	/	/	/			/
ระเบียบ	/	/				/
เฟอร์นิเจอร์	/	/	/			/
แสงสว่าง	/		/			
การระบายอากาศ	/		/			
การกำจัดขยะ	/		/			/
บริการส่วนรวม	/					
บริการที่ควรมี	/	/	/		/	/
กฎระเบียบ	/	/	/		/	/
ความสะอาด	/	/	/		/	/
สภาพแวดล้อม	/	/	/		/	/
ความปลอดภัย	/	/	/		/	/
การให้บริการและการจัดการ	/	/		/	/	/
ปัญหาที่พบ		/	/	/	/	/
การแก้ปัญหาที่พักของนักศึกษา		/		/	/	/
การเปรียบเทียบหอพักภายในและภายนอก					/	/

ภาคผนวก ข

แบบสอบถาม : สภาพการอยู่อาศัยและสภาพสังคมของนักศึกษาในเขตเมืองนครปฐม
สภาพทั่วไปของนักศึกษาผู้ให้ข้อมูล

1. เพศ ชาย หญิง
2. อายุ ปี
3. ท่านกำลังศึกษาใน
- มหาวิทยาลัยศิลปากร คณะ ภาควิชา ชั้นปีที่
- มหาวิทยาลัยราชภัฏนครปฐม คณะ ภาควิชา ชั้นปีที่
4. โดยส่วนใหญ่ท่านตื่นนอนเวลา น.
5. โดยส่วนใหญ่ท่านออกจากห้องพัก ในเวลา น.
และกลับถึงห้องพัก ในเวลา น.
6. ระดับผลการศึกษาของท่าน
- ต่ำกว่า 2.00 2.00 – 2.51 2.51 – 3.00
- 3.01 – 3.50 3.51 – 4.00
7. ภูมิลำเนาเดิมของท่านก่อนมาศึกษา
- นครปฐม กรุงเทพมหานคร ราชบุรี
- สุพรรณบุรี กาญจนบุรี จังหวัดอื่น
8. การนับถือศาสนา พุทธ คริสต์ อิสลาม
9. ผู้ปกครองของท่านประกอบอาชีพใดเป็นหลัก
- รับราชการ รัฐวิสาหกิจ นักธุรกิจ , ค้าขาย
- พนักงานบริษัท เกษตรกรรม อื่นๆ.....
10. ครอบครัวท่าน มีรายได้รวมทั้งสิ้น ประมาณ บาท/เดือน
11. ท่านได้รับเงินเป็นค่าใช้จ่ายจากครอบครัว บาท/เดือน แบ่งเป็น

ค่าอาหาร บาท/เดือน	ค่าโทรศัพท์มือถือ บาท/เดือน
ค่าเดินทาง บาท/เดือน	ค่าใช้จ่ายส่วนตัว บาท/เดือน

สภาพการพักอาศัยของนักศึกษาผู้ให้ข้อมูล

1. ตั้งแต่เข้าศึกษาในมหาวิทยาลัย ท่านเคยพักในที่พักอื่นมาก่อน หรือไม่

ไม่เคย พักในหอนี้มาตลอด

เคย คือ

หอใน

หอนอก

2. ที่พักอาศัยของท่านในปัจจุบัน คือ (กรุณา X หน้าตัวเลือกที่ใช้)

หอพักชาย

หอพักหญิง

หอพักรวม

บ้านเช่า / ทาวเฮาส์ให้เช่า

5. ท่านต้องจ่ายค่าเช่าที่พัก เดือน ละ บาทซึ่งท่านคิดว่า

ถูก

พ่วง

เหมาะสมแล้ว

6. นอกจากค่าที่พักแล้ว ท่านต้องเสียค่าใช้จ่ายในเรื่องใดบ้าง

ค่าน้ำ

ค่าไฟ

ค่าโทรศัพท์

ค่าประกัน

อื่นๆ

7. ห้องของท่านมีจำนวนคนพักอาศัยทั้งสิ้น ซึ่งท่านคิดว่า

เหมาะสม

ไม่เหมาะสม

จำนวนที่ท่านเห็นว่าเหมาะสม คือ คน

8. เพศของเพื่อนร่วมห้องพักของท่าน

ผู้ชายทั้งหมด

ผู้หญิงทั้งหมด

ชาย - หญิง ปนกัน

11. ห้องพักที่ท่านพักอาศัย ประกอบด้วยพื้นที่ใดบ้าง

พื้นที่	มี	พื้นที่	มี
ห้องนอน		ระเบียง	
ห้องน้ำภายในห้องพัก			

12. เฟอร์นิเจอร์ที่หอพักจัดเตรียมไว้ให้ มีอะไรบ้าง

เฟอร์นิเจอร์	มี	เฟอร์นิเจอร์	มี	เฟอร์นิเจอร์	มี
เตียงนอน		ตู้เสื้อผ้า		ชุดรับแขก	
โต๊ะทำงาน / เก้าอี้		โต๊ะเครื่องแป้ง		ทีวี	
โทรศัพท์สายตรง		พัดลม		แอร์	

13. ห้องน้ำ ห้องส้วม ในห้องพักที่ท่านอาศัยเป็นแบบ

- ใช้ร่วมกัน แยกเฉพาะห้อง
 จำนวนห้องน้ำ ห้องส้วม เพียงพอกับนักศึกษา ไม่เพียงพอ
 ขนาดห้องน้ำ ห้องส้วม แคบเกินไป เหมาะสม

14. สุขภัณฑ์ที่ห้องพักจัดเตรียมไว้ให้ มีอะไรบ้าง

สุขภัณฑ์	มี	สุขภัณฑ์	มี	สุขภัณฑ์	มี
กระจก		ฝักบัว		ชักโครก	
อ่างล้างหน้า		ราวพาดผ้า		โถส้วม	
อื่นๆ					

15. อาคารห้องพักที่ท่านพักอาศัย

- เข้า – ออก ได้ตลอด 24 ชม.
 เปิด – ปิด เป็นเวลา

16. อาคารห้องพักที่ท่านพักอาศัย มีสิ่งอำนวยความสะดวก ใดบ้าง

สิ่งอำนวยความสะดวก	มี	สิ่งอำนวยความสะดวก สะดวก	มี	สิ่งอำนวยความสะดวก สะดวก	มี
การจัดบริการโทรศัพท์		ที่ติดต่อสอบถาม		ที่จอดรถ	
การจัดบริการน้ำดื่ม		ห้องออกกำลังกาย		สวนหย่อม	
การจัดบริการรับจดหมาย		สถานที่รับแขกมารอพบ		ที่ทิ้งขยะ	
การจัดบริการหนังสือพิมพ์		ห้องพักผ่อนรวม		ลิฟท์	
การจัดบริการปฐมพยาบาล		อื่นๆ			

17. อาคารห้องพักที่ท่านพักอาศัย มีระบบรักษาความปลอดภัยหรืออุปกรณ์เหล่านี้ หรือไม่

ระบบรักษาความปลอดภัย	มี	ระบบรักษาความปลอดภัย	มี
ยาม		ลูกกรงหน้าต่าง	
เครื่องดับเพลิง		กล่องวงจรปิด	
บันไดหนีไฟ		ประตู เปิด – ปิด ด้วยการ์ด	
อื่นๆ			

18.อาคารหอพักที่ท่านพักอาศัย มีร้านค้า ร้านบริการใดบ้าง

ร้านค้า ร้านบริการ	มี	ร้านค้า ร้านบริการ	มี
ร้านอาหาร		ร้านขายหนังสือ	
ร้านสะดวกซื้อ		ร้านเช่าหนังสือ	
ร้านซักรีด		ร้าน INTERNET / รับพิมพ์งาน	
ร้านเสริมสวย ร้านตัดผม		ร้านถ่ายเอกสาร	
ร้านเครื่องเขียน		เครื่องซักผ้าหยอดเหรียญ	
อื่นๆ (โปรดระบุ)			

19.ท่านเที่ยวกลางคืน หรือไม่ ไม่เที่ยว เที่ยว

20.ท่านเล่นการพนัน หรือไม่ ไม่เล่น เล่น

22.ท่านดูสื่อลามก หรือไม่ ไม่ดู ดู

23. ท่านเสพ สิ่งเสพติดหรือไม่ ไม่เสพ เสพ

24.อาคารหอพักที่ท่านพักอาศัย มีปัญหาเหล่านี้ในระดับใด

ลำดับที่	ปัญหา	ระดับความรุนแรง				
		มากที่สุด	มาก	ปานกลาง	น้อย	น้อยที่สุด
1	การส่งเสียงดัง					
2	การเข้าพักโดยไม่ได้รับอนุญาต					
3	การสูบบุหรี่					
4	การเล่นการพนัน					
5	การลักขโมย					
6	การดื่มเครื่องดื่มที่มีแอลกอฮอล์					
7	การทะเลาะวิวาท					
8	การดูสื่อลามก					
9	การมีความสัมพันธ์ทางเพศของนักศึกษา					
10	การใช้น้ำ-ไฟฟ้าอย่างฟุ่มเฟือย					
11	ความสะอาด					
12	สัดส่วนจำนวนห้องพักกับจำนวนนิสิตนักศึกษาไม่					
13	ขนาดของห้องพักกับจำนวนนิสิตนักศึกษาในแต่ละ					
14	สภาพห้องพักเก่าและทรุดโทรม					
15	บรรยากาศภายในที่พักไม่เอื้อต่อการการศึกษา					

25.ท่านคิดว่า ในขณะนี้สถานการณ์ที่พักของนักศึกษาเป็นอย่างไร

.....

ประวัติผู้เขียนวิทยานิพนธ์

นายอำนาจ สังข์ศรีแก้ว เกิดเมื่อวันที่ 10 ตุลาคม พ.ศ. 2523 สำเร็จการศึกษาระดับมัธยมศึกษาจากโรงเรียนพระปฐมวิทยาลัย จังหวัดนครปฐม ได้ศึกษาต่อระดับปริญญาบัณฑิตที่ภาควิชามัธยมศึกษา สาขาการสอนวิทยาศาสตร์ คณะครุศาสตร์ จุฬาลงกรณ์มหาวิทยาลัย และสำเร็จการศึกษาในปี พ.ศ. 2546 จากนั้นได้เข้าศึกษาต่อในระดับปริญญาโทที่ภาควิชาเคหการ คณะสถาปัตยกรรมศาสตร์ จุฬาลงกรณ์มหาวิทยาลัย



สถาบันวิทยบริการ
จุฬาลงกรณ์มหาวิทยาลัย