



บทที่ 4

ศุลกสถาน : ประวัติ รูปแบบ และสภาพปัจจุบัน

4.1 ที่มาของศุลกสถาน

การศุลกากรของไทยนั้นเชื่อกันว่ามีมาแต่สมัยสุโขทัยเป็นต้นมา แต่ก็ไม่ปรากฏหลักฐานเป็นที่แน่ชัดว่ามี การเก็บภาษีการค้าในลักษณะใดบ้าง ต่อมาในสมัยกรุงศรีอยุธยา มีการติดต่อค้าขายกับชาวต่างประเทศ โดยทางเรือ ทั้งที่เข้ามาในประเทศและออกไปค้าขายภายนอกราชอาณาจักร สถานที่เก็บภาษีอากรนั้นมักตั้งอยู่ปากทางเข้าเมือง หรือปากแม่น้ำ เรียกว่าขนอน ซึ่งตั้งอยู่คนละแห่งกับด่านที่มีหน้าที่ตรวจตราสินค้าและคนเข้าเมือง การเก็บภาษี อากรได้ปรากฏหลักฐานในสมัยสมเด็จพระนารายณ์มหาราชโดยพระยาอนุমানราชชน¹ ได้กล่าวไว้ในตำนาน ศุลกากรซึ่งอ้างอิงจาก ม.ลาลูแบร์ ถึงหลักเกณฑ์การเสียภาษีทางการค้าในสมัยนั้นไว้ดังนี้

1. ภาษีเรือสินค้าจะคิดตามขนาดความยาวและความกว้างของปากเรือ
2. ภาษีเรือสินค้าขาเข้าและขาออก สำหรับประเทศที่ค้าขายประจำคิดร้อยละสามรวมกับค่าปากเรือ

วาละ 12 บาท ส่วนเมืองที่ค้าขายเป็นครั้งคราวคิดร้อยละห้า รวมกับค่าปากเรือวาละ 20 บาท ทั้งนี้มีเงื่อนไขว่าถ้าเป็นสินค้าที่ต้องพระประสงค์จะเก็บเฉพาะค่าปากเรือเท่านั้น หรือพระคลังสินค้าซึ่งเป็น ตัวแทนของรัฐ สามารถนำสินค้าเข้าและออกได้โดยไม่ต้องเสียภาษีดังกล่าวข้างต้น โดยมีขนอนอยู่ 2 แห่ง คือ ขนอน บางกอก (Canen Bangkok) ทำหน้าที่คล้ายศุลกากร และขนอนตะนาวตั้งอยู่ใต้วัดพนัญเชิง ซึ่งเป็นที่ขนถ่ายสินค้า ก่อนเข้าสู่กรุงศรีอยุธยา การเก็บภาษีในรูปแบบนี้ดำเนินเรื่อยมาจนถึงสมัยกรุงรัตนโกสินทร์ จึงได้มีการเปลี่ยนแปลง การเก็บภาษีอากรขึ้นโดยมีสาเหตุหลักมาจากปัญหาทางด้านการค้ากับชาติตะวันตกเป็นสำคัญ

สำหรับการค้าขายกับต่างประเทศนั้นมีการทำเป็นผู้ดูแล ซึ่งประกอบไปด้วยกรมท่าซ้าย และกรมท่าขวา กรมท่าซ้ายมีขุนนางเชื้อจีน ว่าที่โชติกราชเศรษฐี ดูแลการค้าขายทางเมืองจีน และคนจีน ส่วนกรมท่าขวามีขุนนาง เชื้อแขก ว่าที่จุฬาราชมนตรี ดูแลการค้ากับอินเดียและประเทศตะวันตก คนแขกและฝรั่ง การแบ่งกรมท่าออกเป็น 2 ส่วนนี้เป็นการแบ่งตามทิศทางเมือหันออกปากอ่าว โดยใช้คนที่เชื้อชาติเหมือนกันเพื่อความสะดวกในการติดต่อ สือสาร

ในส่วนของพิธีการทางศุลกากรที่เกี่ยวกับการค้ากับชาติตะวันตกนั้น มีพิธีการที่มีมาแต่เมื่อครั้งกรุงศรี อยุธยาดังต่อไปนี้

1. ผู้ค้าจะต้องจอดเรือกำปั่นที่หลังเต่า (สันดอน) ปากแม่น้ำเจ้าพระยา และให้เอาปืนใหญ่ขึ้นจากเรือ
2. มีคนไทยเป็นผู้นำร่องด้วยเรือเล็ก
3. จอดเรือกำปั่นที่หน้าบ้านพระคลัง
4. นายเรือทำการยื่นบัญชีสินค้า และขนของขึ้นบ้านพระคลัง เพื่อให้รัฐบาลไทยเลือกซื้อสินค้าก่อนใน ขณะที่เขาออกก็ต้องให้รัฐบาลเป็นผู้ขายสินค้าก่อน

¹ พระยาอนุমানราชชน, ตำนานศุลกากร (พระนคร : พระจันทร์, 2484) หน้า 49-50.

ดังนั้นของที่พ่อค้าชาวตะวันตกนำมาขายหรือซื้อจะถูกกดและโกงราคาอย่างหลีกเลี่ยงมิได้ ด้วยเหตุนี้จึงทำให้ฝรั่งพยายามที่จะเจรจาตกลงทางการค้าและพิธีการทางศุลกากรเสียใหม่ ซึ่งในขณะนั้นมีการแผ่อิทธิพลทางการเมืองและการค้าของมหาอำนาจตะวันตกโดยเฉพาะอย่างยิ่งอังกฤษ ฝรั่งเศส และอเมริกา เข้าสู่ทวีปเอเชียทำให้เกิดลัทธิการค้าอาณานิคมด้วยมุ่งหวังจะครอบครองทรัพยากรทางธรรมชาติ และเป็นแหล่งระบายสินค้าออกสู่ตลาดในภูมิภาคนี้อีกทางหนึ่ง เนื่องจากในช่วงนั้นประเทศมหาอำนาจเหล่านี้มีความตื่นตัวทางด้านการผลิตสินค้าในเชิงอุตสาหกรรมกันอย่างแพร่หลาย เพื่อการส่งออก

ในด้านการค้านั้น อังกฤษถือเป็นประเทศตะวันตกที่มีความสัมพันธ์กับไทยมากที่สุดประเทศหนึ่งในสมัยกรุงรัตนโกสินทร์ รัฐบาลอังกฤษในนามของ สมเด็จพระนางเจ้าอลิษาเบทที่หนึ่งได้เข้ายึดครองอินเดียและแต่งตั้ง ๗ หน่วยงาน บริษัท บริติช อีสต์ อินเดีย (The Honorable East India Company) มีอำนาจในการทำสนธิสัญญาและทำสงครามกับคู่อริในภูมิภาคนี้ ซึ่งต่อมาประเทศพม่าและหัวเมืองทางตอนใต้ เช่น สิงคโปร์ ปีนัง ฯลฯ เป็นต้น ก็ถูกอังกฤษเข้ายึดครองแทบทั้งหมด

ในปี พ.ศ. 2369 บริษัท บริติช อีสต์ อินเดีย ได้นำกำลังเข้ายึดครองประเทศพม่าสำเร็จในขณะเดียวกันอังกฤษก็ได้แต่งตั้งทูตเข้ามาเจรจาเรียกว่าสนธิสัญญาเบอร์นี้อยู่ โดยร้อยเอก เฮนรี เบอร์นี (Henry Burney) ที่อังกฤษเห็นว่าเป็นฝ่ายเสียเปรียบ สนธิสัญญานี้มีสาระสำคัญคือ ไทยจะเก็บภาษีปากเรือเท่านั้นโดยไม่มีการเก็บภาษีสินค้าอีกครั้งหนึ่ง โดยถ้าเป็นเรือบรรทุกสินค้านำเข้าคิดราคา วาละ 1,700 บาท แต่ถ้าเป็นเรือเปล่าเพื่อเข้ามาซื้อสินค้า คิดวาละ 1,500 บาท ซึ่งข้อตกลงดังกล่าวนี้ทำให้ไทยสูญเสียรายได้จากการเก็บภาษีทำให้ทางการต้องไปเรียกเก็บภาษีภายในเพิ่มเติมอีกหลายรายการ² เพื่อชดเชยรายได้ที่สูญเสียไปให้เพียงพอต่องบประมาณแผ่นดิน

ในปี พ.ศ. 2385 บริษัท บริติช อีสต์ อินเดีย ในรัฐบาลอังกฤษได้บังคับจีนให้ทำสนธิสัญญารუნานกิง อันเนื่องมาจากสงครามฝิ่น (Opium War) ที่จีนเป็นฝ่ายพ่ายแพ้ต่ออังกฤษในเรื่องนี้ ขจร สุขพานิช ได้กล่าวไว้ในหนังสือ ข้อมูลทางประวัติศาสตร์สมัยบางกอกว่า สงครามฝิ่นนี้มีสาเหตุมาจากการขัดใจกันในเรื่องของการขยายตัวของคณะทูตอังกฤษในการเข้าเฝ้าถวายพระราชสาส์นแด่พระเจ้ากรุงจีนที่ไม่ยอมถอดรองเท้าและเอาศีรษะโขกพื้นแก้ครั่งตามธรรมเนียมจีน รวมถึงที่ทางจีนปฏิเสธการทำสนธิสัญญาทางการค้ากับอังกฤษตลอดจนการที่จีนสั่งเผาฝิ่นที่พ่อค้าอังกฤษลักลอบนำเข้ามาขายในจีนจึงเป็นชนวนแห่งสงครามนี้³ เนื้อหาของสนธิสัญญารუნานกิงซึ่งในเวลาต่อมาอังกฤษได้นำข้อตกลงต่างๆ เหล่านี้มาใช้กับไทย เช่น เดียวกัน มีเนื้อหาที่สำคัญดังต่อไปนี้

1. จีนต้องยกเกาะฮ่องกงให้แก่อังกฤษ
2. เปิดเมืองทำให้เป็นเขตการค้าเสรีจำนวน 5 เมือง คือ กวางตุ้ง เซียงไฮ้ เอ๋อหมิง ฟูเจาและ닝โป
3. เปิดกงสุลอังกฤษ
4. การชดใช้เบี้ยปรับสงครามให้แก่อังกฤษ

² ว.ข. ประสงค์ (นามแฝง), ประวัติศาสตร์พม่าฉบับสมบูรณ์ (พระนคร : สุรศักดิ์ ประสงค์, 2541), หน้า 221-229.

³ ขจร สุขพานิช, ข้อมูลประวัติศาสตร์สมัยบางกอก (กรุงเทพฯ : ภาควิชาประวัติศาสตร์ มหาวิทยาลัยศรีนครินทรวิโรฒประสานมิตร, 2524), หน้า 134-135.

อย่างไรก็ดีการเจรจาสนธิสัญญาระหว่างไทยกับอังกฤษมิได้หยุดยั้งแต่เพียงเท่านี้ ด้วยปรากฏว่าบริษัทอีสต์อินเดียได้ส่งคณะทูตเข้ามาเจรจากับรัฐบาลไทยอีกถึง 2 ครั้ง แต่ไม่เป็นที่ตกลงกันด้วยพระบาทสมเด็จพระนั่งเกล้าทรงพระประชวรหนัก และเสด็จสวรรคตในเวลาต่อมา

อังกฤษสามารถบีบบังคับไทยให้แก้ไขข้อตกลงเดิม ด้วยสนธิสัญญาเบาริ่ง โดยเซอร์ จอห์น เบาริ่ง (Sir John Bowring) และคณะทูตในปี พ.ศ. 2389 ซึ่งในขณะนั้นดำรงตำแหน่งเป็นเจ้าเมือง เกาะช่องกง เดินทางเข้ามาเจรจากับรัฐบาลพระบาทสมเด็จพระจอมเกล้าเจ้าอยู่หัว เนื้อหาของสนธิสัญญานี้ ได้ครอบคลุมถึงการเมืองการปกครอง และการค้าในหลายประเด็นที่ใช้บีบบังคับประเทศที่ตกเป็นอาณานิคมไปก่อนหน้านี้เช่นเดียวกัน โดยเฉพาะสาระสำคัญทางการค้า ที่ส่งผลกระทบต่อเสถียรภาพทางการเงินการคลังอย่างใหญ่หลวงในยุคต่อมา อังกฤษเห็นว่าที่ผ่านมาประเทศไทยมีนโยบายผูกขาดทางการค้ามากเกินไปตัวอย่างเช่น พระเจ้าแผ่นดิน หรือขุนนาง มีสิทธิคัดเลือกซื้อสินค้าก่อน การซื้อขายต้องกระทำผ่านพระคลังสินค้าซึ่งเปรียบเสมือนพ่อค้าคนกลางของรัฐ ในการซื้อขายแต่ละครั้ง พ่อค้าอังกฤษมักจะถูกกดราคาเมื่อขาย และถูกโกงราคาเมื่อต้องการซื้อสินค้าเพื่อนำกลับไปประเทศ หรือขายต่ออีกทอดหนึ่ง รวมถึงการห้ามส่งออกข้าวสาร และข้าวเปลือก เนื่องจากเป็นยุทธปัจจัย ตลอดจนการเก็บภาษีสินค้าที่คิดจากค่าปากเรือ มาตราการดังกล่าวได้สร้างความอึดอัดใจ และความขุ่นเคืองแก่พ่อค้าอังกฤษ และบริษัทอีสต์อินเดีย เป็นอย่างยิ่ง ดังนั้นสนธิสัญญาเบาริ่ง ฉบับนี้จึงมีเนื้อหาเพื่อแก้ไขข้อตกลงอันไม่เป็นธรรม สำหรับอังกฤษโดยมีเนื้อหาสำคัญเกี่ยวข้องดังต่อไปนี้⁴

1. ยกเลิก การเก็บภาษีปากเรือ และให้หันมาเก็บ อัตราภาษีที่ตายตัวร้อยละสามของราคาสินค้า
2. อังกฤษสามารถค้าขายกับคนไทยได้โดยเสรีโดยไม่ต้องผ่านพระคลังสินค้า

ในข้อตกลงทางการค้าดังกล่าว เป็นข้อตกลงเบื้องต้น ที่อังกฤษใช้บังคับเข้ากับประเทศต่าง ๆ ในเอเชียตะวันออกเฉียงใต้ไม่ว่าจะเป็น พม่า เวียดนาม จีน ญี่ปุ่น และไทย เหมือนกันทั้งหมด หลังการประกาศใช้สนธิสัญญาเบาริ่งได้ส่งผลกระทบต่อไทยต้องสูญเสียรายได้ของแผ่นดินไปเป็นจำนวนไม่น้อยรัฐบาลไทยจึงได้พยายามหาทางออกด้วยการปรับปรุงระบบการจัดเก็บภาษีเสียใหม่ เพื่อเพิ่มรายได้ให้สมดุลต่องบประมาณแผ่นดินซึ่งเป็นช่วงที่สิ้นรัชกาลที่ 4

ภายหลังการเสด็จขึ้นครองราชสมบัติของพระบาทสมเด็จพระจุลจอมเกล้าเจ้าอยู่หัว ซึ่งพระองค์ได้ทรงตระหนักถึงปัญหาการเก็บภาษีอากรอันเป็นรายได้หลักของรัฐ จึงได้ทรงจัดตั้ง หอรัษฎากรพิพัฒน์ขึ้นภายในพระบรมมหาราชวังในปีพ.ศ. 2416 มีหน้าที่รวบรวมบัญชีเงินผลประโยชน์ของแผ่นดินตรวจตราการเก็บภาษีอากร และเร่งรัดให้กรมต่าง ๆ ส่งภาษีเข้าพระคลังมหาสมบัติตามกำหนด ทั้งนี้เพื่อป้องกันการทุจริตของเหล่าขุนนางที่มีหน้าที่เก็บภาษีโดยตรง รวมถึงการแบ่งหน่วยงานการเก็บภาษี ออกเป็นกรมต่าง ๆ และมีการบัญญัติศัพท์ภาษาไทยว่า ศุลกากร ซึ่งตรงกับคำว่า Customs ในภาษาอังกฤษ โดยเจ้าพระยาภาศกรวงศ์ (ชุมพร บุณนาค) ในราวปี พ.ศ. 2426 - พ.ศ. 2431

สำหรับสถานที่ตั้ง กรมศุลกากรนั้น พระยาอนุমানราชธน ได้กล่าวถึงสถานที่ตั้งไว้ว่าสนธิสัญญาเบาริ่ง ในส่วนของกฎหมายการเก็บภาษีได้ระบุให้ทางรัฐบาลไทย จะต้องปลูกสร้างโรงภาษีใกล้กับท่าเรือ พอสมควร⁴ แต่จะสร้างตรงไหนนั้นไม่อาจทราบได้ จนในปี พ.ศ. 2428 มีการก่อสร้างโรงภาษีตั้งอยู่บริเวณปากคลองผดุงกรุงเกษม ฝั่ง

⁴ เรื่องเดียวกัน, หน้า 73.

ทิศใต้⁵ เป็นเรือนปั้นหยาชั้นเดียวหันหน้าลงสู่แม่น้ำเจ้าพระยา ฝั่งบางรักจนในราวปี พ.ศ. 2431 โรงภาษีได้ย้าย มาตั้ง อยู่ริมแม่น้ำเจ้าพระยา ข้างสถานทูตฝรั่งเศสซึ่งเป็นที่ตั้งของสถานีตำรวจดับเพลิงบางรักในปัจจุบันนี้ ซึ่งแต่เดิมเป็นที่ ดินที่ยึดมาจากนายนุด อหารบรวิรักษ์ สถานที่ดังกล่าวนี้มีความเหมาะสมในด้านต่าง ๆ ยกตัว อย่าง เช่น ตั้งอยู่ ท่ามกลางชุมชนชาวตะวันตก ที่เข้ามาตั้งรกรากในกรุงเทพฯ อยู่ใกล้กับสถานกงสุลหลาย ๆ แห่งคือ โปรตุเกส อเมริกัน อังกฤษ ฝรั่งเศส เดนมาร์ค ฯลฯ เป็นต้น ซึ่งศูนย์กลางแห่งนี้เป็นด้านตรวจคนเข้าเมือง ที่เดินทาง โดยเรือ ดังที่สาวิตรี เจริญพงศ์⁶ ได้อ้างถึงสถิติในการเข้าออกกรุงเทพฯ ผ่านศูนย์กลางแห่งนั้นในสมัยนั้นที่จะต้องไป รายงานตัว ณ สถานกงสุล ในบังคับของประเทศตนเอง จึงถือได้ว่าพื้นที่บริเวณย่านบางรัก แห่งนี้ เป็นแหล่งที่อยู่ อาศัย และการค้าของชาวตะวันตก ยุคแรก ๆ ของกรุงรัตนโกสินทร์ โดยมีสถานที่ราชการอย่างศูนย์กลางรวมอยู่ใน ชุมชนนี้ด้วย ต่อมาในปีพ.ศ. 2433 มีการสถาปนากรมศุลกากรโดยขึ้นอยู่กับกระทรวงพระคลังมหาสมบัติ มีหน้าที่ เก็บภาษีขาเข้า-ขาออก ประกอบด้วยเจ้าหน้าที่ผู้รับผิดชอบได้แก่ อธิบดีกรม รองอธิบดี เจ้าพนักงานผู้ช่วย สารวัตร เสมียนเอก เสมียนโท เสมียนสามัญ และกรมตรวจภาษีและเก็บเงินประกอบด้วยเจ้ากรม ปลัดกรม และ เสมียนตรา⁷ และที่ปรึกษาชาวต่างประเทศโดยเฉพาะชาวอังกฤษ เป็นต้น ในด้านการใช้งาน นอกจากจะเป็นอาคารที่ทำการของ กรมศุลกากร แล้วยังใช้เป็นสถานที่เดินรำของชาวต่างประเทศในเทศกาลต่าง ๆ โดยรัฐเป็นผู้จัด เช่น งานเฉลิมพระ ชนม์พรรษา งานสมโภชเมื่อครั้งพระบาทสมเด็จพระจุลจอมเกล้าเจ้าอยู่หัว เสด็จกลับจากยุโรปครั้งแรก (พ.ศ. 2440) เป็นต้น

ในเรื่องของการใช้สถานที่ของศูนย์กลาง เป็นสถานที่เดินรำของชาวต่างประเทศ เป็นประเด็นที่น่าสนใจอีก ประการหนึ่ง ซึ่งข้อมูลดังกล่าวนั้นพระยาอนุমানราชธนะเป็นผู้บันทึกไว้เพียงเท่านี้ แต่มิได้ให้เหตุผลและรายละเอียด ไปมากกว่านี้ซึ่งอาจจะต้องสืบค้นถึงข้อเท็จจริงในโอกาสต่อไป ผู้วิจัยได้ตั้งข้อสังเกตว่าเนื่องจากที่ตั้งของศูนย์กลาง นั้นแวดล้อมไปด้วยชุมชนชาวตะวันตก ที่เข้ามาตั้งถิ่นฐานในสมัยรัชกาลที่ 4 เป็นต้นมา ชีวิตความเป็นอยู่ตลอดจนกิจ กรรมจึงเป็นแบบตะวันตกเสียมากกว่า ซึ่งเป็นทั้งแหล่งบันเทิง การค้าขายและอยู่อาศัยไปพร้อม ๆ กัน ตามเนื้อหาของ สาวิตรี เจริญพงศ์ ที่กล่าวไว้ในบทความเรื่องชุมชนชาวตะวันตกในกรุงเทพฯ⁸ อีกทั้งเมื่อพิจารณาประกอบกับ แผนที่ตั้งของอาคารหลังนี้ที่สร้างขึ้นเมื่อประมาณปี พ.ศ. 2444 พบว่าในช่วงนั้นยังไม่มีแหล่งบันเทิงมากมายนัก รัฐบาลจึงได้จัดงานรื่นเริงที่เกี่ยวข้องกับทางราชการในอาคารศูนย์กลางโดยเชิญชาวต่างประเทศมาร่วมงาน แต่ต่อ มานั้นพบว่ามีการก่อสร้างอาคารประเภทสโมสรตามเชื้อชาติที่เข้ามาอยู่อาศัย เพื่อใช้เป็นที่พบปะสังสรรค์กันในหมู่ ชนชาติเดียวกัน จึงทำให้การจัดงานรื่นเริงต่าง ๆ ย้ายไปกระทำกันตามสโมสรเสียส่วนใหญ่

ในหน่วยงานของศูนย์กลางเองนี้มีการปรับเปลี่ยนหน้าที่ความรับผิดชอบ เพื่อความคล่องตัวในการทำงาน เรื่อยมา เป็นลำดับ จนกระทั่งในปีพ.ศ. 2492 หน่วยงานในกรมศุลกากรมากขึ้นจนไม่สามารถขยายหน่วยงานอีก ต่อไปได้จึงได้ทำการย้ายไปก่อสร้างอาคารศูนย์กลางแห่งใหม่ ณ ตำบลคลองเตย อันเป็นสถานที่ตั้งจนกระทั่ง

⁵ ภายหลังเป็นธนาคารฮ่องกงและเซี่ยงไฮ้ ซึ่งในปัจจุบันรื้อแล้ว

⁶ สาวิตรี เจริญพงศ์, 80 ปี น้อมศิรสา (กรุงเทพฯ : สำนักพิมพ์จุฬาลงกรณ์มหาวิทยาลัย, 2535), หน้า 227.

⁷ พระยาอนุমানราชธนะ, ตำนานศุลกากร, หน้า 311-312

⁸ เรื่องเดียวกัน, หน้า 211-245.

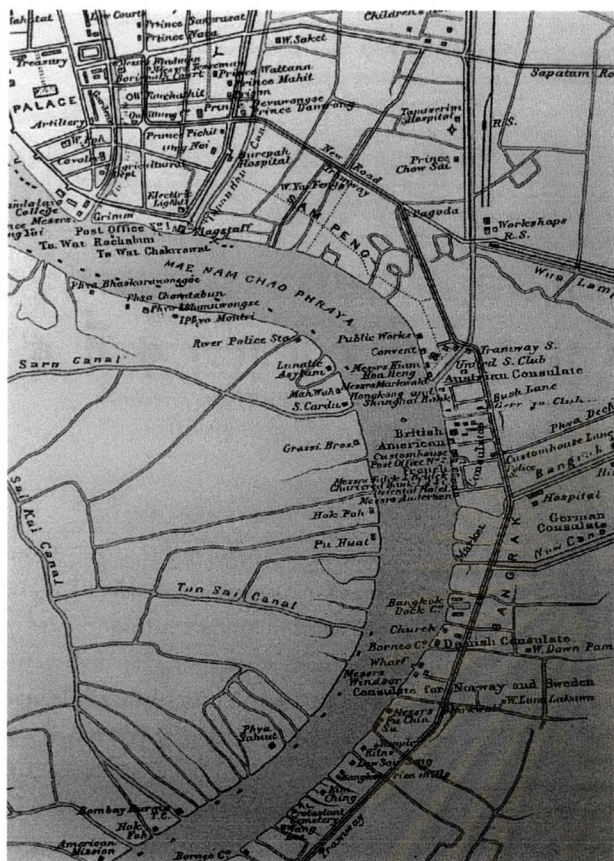

รูปที่ 4-1 ภาพแสดงแผนที่เก่าบริเวณที่ตั้งของศาลกสสถาน
 ในสมัยรัชกาลที่ 5 สังเกตได้ว่าที่ตั้งของศาลกสสถาน
 นี้อยู่ใกล้กับสำนักงานของนายแกรซี และอยู่ท่าม
 กลางชุมชนชาวตะวันตก

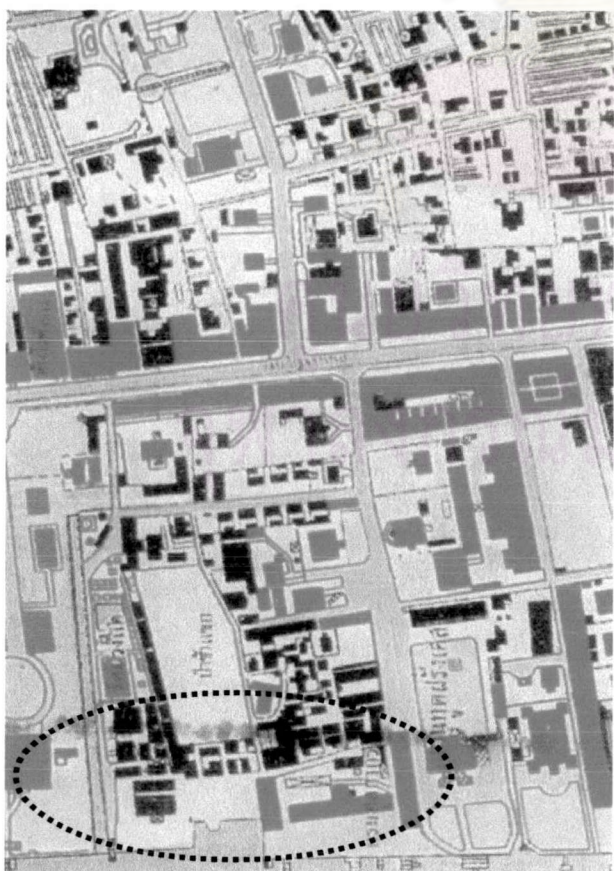

รูปที่ 4-2 ภาพแสดงแผนที่เก่าแสดงที่ตั้งของศาลกสสถาน
 เมื่อปี พ.ศ. 2468



รูปที่ 4-3 ภาพแสดงรูปถ่ายหมู่ข้าราชการ
กรมศุลกากร เมื่อราวปี พ.ศ.2453 ดูจากภาพ
สันนิษฐานว่าน่าจะถ่ายจากด้านหน้าอาคาร
ประธาน ซึ่งเป็นหลักฐานสำคัญที่บ่งชี้ว่า
แต่เดิมผนังอาคารเป็นผนังปูนเซาเรอองและ
ทาสีสลับอ่อนเข้ม ระหว่างผนังกับเสาอิง
และกรอบประตูหน้าต่าง

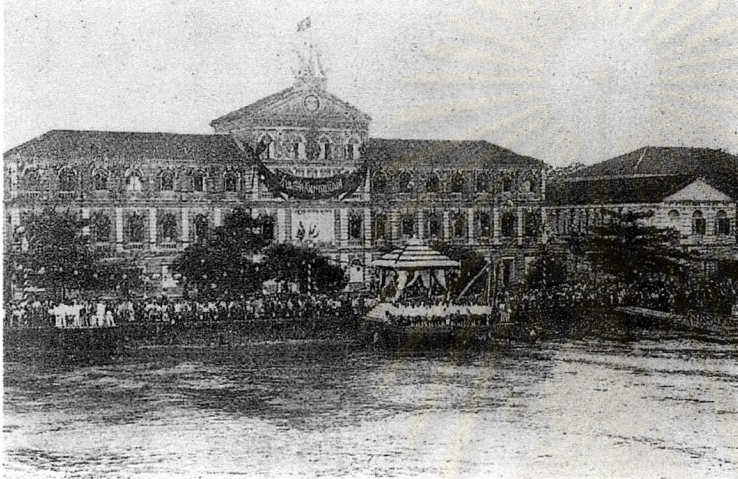

รูปที่ 4-4 ภาพแสดงอาคารศุลกสถานที่ถ่าย
เมื่อปี พ.ศ. 2440 สังเกตได้ว่าด้านหน้าอาคาร
มีการประดับตกแต่งเพื่อรับเสด็จพระบาทสมเด็จพระ
จุลจอมเกล้าเจ้าอยู่หัวเสด็จกลับ
จากการประพาสยุโรปครั้งแรก



รูปที่ 4-5 ภาพแสดงอาคารศุลกสถานถ่าย
เมื่อราวปี พ.ศ.2500



รูปที่ 4-6 ภาพแสดงอาคารศุลกสถานถ่าย
ในระหว่างการทำสำรวจเมื่อปี พ.ศ. 2544

ปัจจุบันนี้ ส่วนอาคารศุลกสถานหลังเดิมนั้นใช้เป็นที่ทำการของตำรวจน้ำ หรือที่เรียกอีกอย่างหนึ่งว่า ศุลกากรักษ์ และ ต่อมาเป็นที่ทำการของสถานีตำรวจดับเพลิง บางรัก กองตำรวจดับเพลิง และสถานีตำรวจน้ำ จนถึงทุกวันนี้ โดย อาคารยังมีสภาพที่ดี แต่มีการเปลี่ยนแปลงสภาพแวดล้อม ไปบ้างตามการใช้งานในปัจจุบัน

4.2 รูปแบบทางสถาปัตยกรรม โครงสร้างและวัสดุก่อสร้าง

ในส่วนนี้ได้กล่าวถึงที่มาของรูปแบบ รูปแบบทางสถาปัตยกรรม โครงสร้างและวัสดุก่อสร้างได้อาศัยแหล่ง ข้อมูลจาก สถานที่จริง ภาพถ่ายอาคารในอดีต ภาพถ่ายอาคารในหนังสือประวัติศาสตร์สถาปัตยกรรมตะวันตก ประวัติของสถาปนิกผู้ออกแบบอาคารหลังนี้ ตลอดจนข้อคิดเห็นของนักวิชาการทางประวัติศาสตร์สถาปัตยกรรม ตะวันตก มาทำการวิเคราะห์เชื่อมโยงเพื่อหาข้อสรุปทางรูปแบบ โครงสร้างและวัสดุก่อสร้างเพื่อใช้เป็นฐานข้อมูลในการปรับปรุงอาคารต่อไป

4.2.1 ที่มาของรูปแบบทางสถาปัตยกรรม

นอกเหนือจากพระราชประสงค์ของพระบาทสมเด็จพระจุลจอมเกล้าเจ้าอยู่หัวที่ต้องการให้อาคารที่ก่อสร้าง ขึ้นใหม่ในช่วงรัชสมัยของพระองค์มีแบบอย่างตะวันตกแล้ว สำหรับอาคารศุลกสถานแห่งนี้ เชื่อว่าน่าจะมีอิทธิพล อย่างน้อย 2 ประการ ที่ก่อให้เกิดรูปแบบดังที่ปรากฏ เป็นอาคารจนถึงทุกวันนี้ อิทธิพลประการแรก คือ อิทธิพลทาง กาลเวลา ซึ่งถือเป็นอิทธิพลร่วมยุคสมัยเดียวกันกับของประเทศตะวันตก ส่วนอิทธิพลอีกประการหนึ่งคือ อิทธิพลจาก สถาปนิกผู้ออกแบบอาคารหลังนี้ ทั้งอิทธิพลร่วมยุคสมัยและอิทธิพลจากสถาปนิกนับเป็นปัจจัยสำคัญต่อรูปแบบของ อาคารศุลกสถาน ซึ่งมีรายละเอียดดังต่อไปนี้

อิทธิพลร่วมยุคสมัยกับประเทศตะวันตก

อาคารศุลกสถานได้รับการก่อสร้างขึ้นในสมัยปลายศตวรรษที่ 19 อันเป็นช่วงที่รูปแบบย้อนยุคไปสู่แบบ คลาสสิก หรือที่เรียกว่า ยุคนีโอคลาสสิกถึงจุดเสื่อมความนิยมลง หลาย ๆ ประเทศทั้งในยุโรปและอเมริกาหันไปหา รูปแบบที่เน้นทางด้านเทคโนโลยีการก่อสร้างอาคารด้วยเหล็กกล้า และกระจก พร้อมกับรูปแบบที่ทันสมัย ดังตัวอย่าง เช่น ในปี ค.ศ. 1889 (พ.ศ. 2432) การก่อสร้างหอไอเฟล (Eiffel Tower) กลางกรุงปารีสแล้วเสร็จ หลังศุลกสถานเปิด ใช้อาคารเพียง 1 ปี (ค.ศ. 1888) พ.ศ. 2431 แสดงให้เห็นว่าความก้าวหน้าทางสถาปัตยกรรม แต่ศุลกสถานแห่งนี้ยังคงรูปแบบทางสถาปัตยกรรมยุคต้นศตวรรษที่ 19 ในแนวทางของนีโอคลาสสิกอยู่ในขณะที่โลกสถาปัตยกรรมได้ เจริญรุดหน้าไปมากแล้ว รูปร่างหน้าตาของอาคารในอิทธิพลของนีโอคลาสสิกนี้ไม่เพียงแต่เกิดขึ้นเฉพาะประเทศไทย ที่เดียวเท่านั้นแต่ได้แผ่อิทธิพลไปถึงอินเดีย จีน สิงคโปร์ อินโดนีเซีย ญี่ปุ่น ฯลฯ เป็นต้นที่มีรูปร่างหน้าตาดคล้ายคลึงกัน ไปหมด

อิทธิพลจากสถาปนิก

สถาปนิกตะวันตกที่เข้ามาทำงานในราชอาณาจักรไทย ในสมัยนั้นถือได้ว่าเป็นผู้มีบทบาทอย่างสูงในการ ออกแบบ เนื่องจากถือได้ว่าเป็นผู้เชี่ยวชาญทางด้านนี้โดยตรง เช่นเดียวกับนายโจอาคิโน หรือโจอาคิม แกรซี (Gioachino/Joachim Grassi) สถาปนิก ผู้ออกแบบและรับเหมาก่อสร้างอาคารหลังนี้ แกรซีนั้นเป็นชาวอิตาลีเลียน แต่ได้โอนสัญชาติเป็นคนในบังคับ (subject) ของฝรั่งเศส^๑ มีผลงานทางการออกแบบและรับเหมาก่อสร้างอาคารที่ สำคัญหลายหลังในช่วงต้นและช่วงกลางรัชกาลพระบาทสมเด็จพระจุลจอมเกล้าเจ้าอยู่หัว แกรซีนั้นมีความถนัดใน การออกแบบอาคารในรูปแบบของนีโอ-คลาสสิก ดังจะเห็นได้จากผลงานของเขาที่ปรากฏในภาพถ่ายในอดีตหรือ อาคารที่ยังหลงเหลืออยู่ในปัจจุบันเกือบทั้งหมดนั้นได้รับแรงบันดาลใจมาจากรูปแบบคลาสสิกแทบทั้งสิ้น

สำหรับอาคารสกุลสถานการแห่งนี้นั้น เมื่อพิจารณาถึงองค์ประกอบทางสถาปัตยกรรมในส่วนต่าง ๆ แล้วพบว่ามีการผสมผสาน แนวทางของคลาสสิกหลายยุคเข้ารวมอยู่ในอาคารหลังนี้ อย่างไรก็ตาม ชาติ จิ่งสิริอารักษ์⁹ นักวิชาการทางสถาปัตยกรรมที่ให้ความสนใจกับอาคารที่ได้รับอิทธิพลตะวันตกในช่วงรัชกาลที่ 4-7 ในประเทศไทย ได้จัดกลุ่มอาคารหลังนี้ให้อยู่ในจำพวกอิตาเลียนคลาสสิกหรือ ปาลาเดียน (Italian Classicism/Palladianism) โดยให้เหตุผลว่าการออกแบบอาคารหลังนี้จะได้รับแรงบันดาลใจมาจากสถาปนิกคนสำคัญอันเป็นความภาคภูมิใจของชาวอิตาเลียน คือ แอนเดรีย ปาลาดิโอ (Andrea Palladio – 1508 – 1580) ด้วยการนำหลักการวิธีคิดของ ปาลาดิโอเข้ามาปรับปรุงใช้กับการออกแบบอาคารหลังนี้ เช่นการจัดผังรูปสี่เหลี่ยมผืนผ้าแบบสมมาตร รูปด้าน อาคารสามส่วนเน้นความสำคัญหนึ่งส่วน การใช้ช่องโค้งสลักับผนังทึบ ฯลฯ เป็นต้นดังตัวอย่างเช่น คฤหาสน์ Palazzo Thiene-Bonin และ Villa Thiene (Municipio)

เมื่อพิจารณาถึงเหตุผลดังกล่าว นั้นจะเห็นได้ว่ามีความเป็นไปได้สูงที่อาคารหลังนี้จะได้รับอิทธิพลดังกล่าว เนื่องจากข้ออ้างหลายประการสอดคล้องกับองค์ประกอบของอาคารในส่วนต่างเกือบทุกแห่ง ประกอบกับการเปรียบเทียบผลงานของแกรซีกี่ที่ผ่านมา ทั้งก่อนและหลังที่ทำการออกแบบก่อสร้างอาคารสกุลสถานแห่งนี้อันแล้วเสร็จพบว่าอาคารส่วนใหญ่มีอิทธิพลของปาลาดิโออยู่จริง เช่น วังบูรพาภิรมย์ (หรือแล้ว-ผู้วิชัย) โรงทหารหน้า (กระทรวงกลาโหม ผู้วิชัย) ประตูเทวราชครุฑ ในพระราชวังบางปะอิน ตำนานภรรณราย ในวังท่าพระ (ส่วนต่อเติมจากห้องพระโรง ปัจจุบันเป็นหอศิลป์ มหาวิทยาลัยศิลปากร วังท่าพระ – ผู้วิชัย) ตึกวิกตอเรีย และตึกเสาวภาค ในโรงพยาบาลศิริราช (หรือแล้ว-ผู้วิชัย) ฯลฯ เป็นต้น แต่มีอาคารบางหลังที่มีได้มีรูปแบบอิตาเลียนคลาสสิก หรือปาลาเดียน คือ พระอุโบสถ วัดนิเวศธรรมประวัติในพระราชวัง บางปะอินจังหวัดอยุธยาที่ออกแบบในรูปแบบ นิโอ-กอธิค แสดงว่าแกรซีกี่น่าจะมี ความสามารถทางด้าน การออกแบบในรูปแบบอื่นนอกเหนือจากแบบปาลาเดียนที่เขาถนัดได้อีกด้วย อย่างไรก็ตาม คำว่าปาลาเดียนนั้นอาจทำให้เกิดความสับสนระหว่างยุคสมัยได้เนื่องจากปาลาเดียนนั้นเกิดขึ้นในสมัยเรเนอซองส์ ด้วยเหตุนี้ ผู้วิจัยจึงขอเรียกรูปแบบ อาคารสกุลสถานแห่งนี้ว่ารูปแบบ นิโอ-ปาลาเดียน (Neo-Palladian) ที่หมายถึงการ หันกลับไปยึดแนวทางการออกแบบอาคารของแอนเดรีย ปาลาดิโอ เป็นหลัก ผสมผสานกับการตกแต่งช่องหน้าต่าง ด้วยไม้ฉลุลาย และบานเกล็ดไม้ประดับ อันเป็นลักษณะทางสถาปัตยกรรม ของอิตาเลียนได้ เป็นต้น ดังที่จะกล่าวถึงรายละเอียดเหล่านี้ในโอกาสต่อไป

⁹ ศรีนัย ทองปาน, "นายแกรซีกี่ กับสถาปัตยกรรมแบบฝรั่งในสมัยรัชกาลที่ 5," เมืองโบราณ 24 (เมษายน-มิถุนายน, 2541): 9.

¹⁰ ผู้ช่วยศาสตราจารย์ สมชาติ จิ่งสิริอารักษ์ อาจารย์ประจำภาควิชาสถาปัตยกรรม คณะสถาปัตยกรรมศาสตร์ มหาวิทยาลัยศิลปากร ได้บรรยายเรื่อง "สถาปัตยกรรมแบบตะวันตกในรัชสมัยพระบาทสมเด็จพระจุลจอมเกล้าเจ้าอยู่หัว เมื่อวันที่ 26 กรกฎาคม 2544 ณ มหาวิทยาลัยศิลปากร



รูปที่4-7 ภาพแสดงอาคาร
Villa Thiene(Municipio)
โดย Andrea Palladio



รูปที่4-8 ภาพแสดงอาคาร
Palazzo Thiene-Bonin
โดย Andrea Palladio

จุฬาลงกรณ์มหาวิทยาลัย

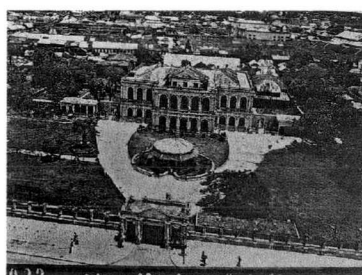

รูปที่ 4-9 วังบูรพาภิรมย์



รูปที่ 4-10 โรงทหารหน้า



รูปที่ 4-11 ตึกสภามหาวิทยาลัยศิริราช

4.2.2 สุลกสถานกับรูปแบบทางสถาปัตยกรรม

“...สมัยนั้น (รัชกาลที่ 5) ถ้านั่งเรือตามแม่น้ำจะปรากฏ
ตัวตึกกรมศุลกากรตั้งตระหง่านเด่นเห็นได้แต่ไกล
ด้วยเป็นตึกที่ตอนกลางสูงถึงสามชั้น ซึ่งในสมัยนั้น
นอกจากกระทรวงกลาโหม แล้วดูเหมือนจะมีก็แต่ตึกกรม
ศุลกากรเท่านั้นที่เป็นตึกขนาดใหญ่ และสง่างามผู้ออกแบบ
ก่อสร้างเป็นชาวอิตาเลียน ชื่อ กราซี...”¹¹

ความทรงจำที่พระยาอนุমানราชธนะได้พรรณาดังประโยคที่ยกมากล่าวข้างต้นนี้สะท้อนให้เห็นถึงความยิ่งใหญ่ของอาคารหลังนี้ในอดีต ที่โดดเด่นหลังหนึ่งในบรรดาอาคารที่ตั้งอยู่ริมฝั่งแม่น้ำเจ้าพระยา อีกทั้งข้อความดังกล่าวนี้ยังสะท้อนให้เห็นถึงเส้นทางการคมนาคมของไทย ในเวลานั้นยังคงใช้แม่น้ำเจ้าพระยาเป็นหลักในการติดต่อสื่อสารกันอยู่ อาคารสุลกสถาน เป็นอาคารขนาดใหญ่ตั้งอยู่ในย่านบางรักหันหน้าเข้าออกสู่แม่น้ำเจ้าพระยา มีการทำทางขึ้นลงและท่าเทียบเรือ ตลอดจนประตูทางเข้าอาคารที่ตอบรับกันอย่างสอดคล้องอาณาเขตที่ดินของสุลกสถาน เมื่อแรกเริ่มก่อสร้างอาคารนั้นไม่ปรากฏรายละเอียดเท่าใดนักจนกระทั่งมีความชัดเจนมากขึ้น เมื่อพิจารณาจากแผนที่ ในปี ค.ศ. 2468 พบว่ามีอาณาเขตดังต่อไปนี้

ทิศเหนือ จรด วัดม่วงแค และสถานทูตอเมริกา (ย้ายแล้ว-ปัจจุบัน เป็นกรมไปรษณีย์โทรเลข- ผู้วิจัย)

ทิศใต้ จรด สถานเอกอัครราชทูตฝรั่งเศส

ทิศตะวันออก จรด ป่าช้าแขก (ชุมชนมุสลิม ฮาฐูนในปัจจุบัน – ผู้วิจัย)

ทิศตะวันตก จรด แม่น้ำเจ้าพระยา

ที่ดินดังกล่าวนี้ตั้งอยู่ในย่านบางรักซึ่งเป็นชุมชนชาวตะวันตกมีทั้งที่เป็น สำนักงาน ร้านค้า ที่พักอาศัย สโมสร เป็นต้น จึงถือว่า สุลกสถานเป็นศูนย์กลางของทางราชการไทยที่มีชาวต่างประเทศเข้ามาติดต่อธุรกรรม และการจัดงานรื่นเริงอยู่เป็นนิจ

การวางผังอาคารบนผืนที่ดิน

จากหลักฐานแผนที่กรุงเทพฯ แผนที่ 36 ทำการสำรวจเมื่อปีพ.ศ. 2468 พบว่า ภายในสุลกสถานมีอาคารอยู่หลายหลัง อาคารที่มีความสำคัญมีอยู่ 3 หลัง จัดวางเป็นกลุ่มก้อนมาทางด้านสถานทูตฝรั่งเศส โดยเว้นพื้นที่ด้านหน้าและด้านข้างที่ติดกับวัดม่วงแค และป่าช้าแขก ให้เป็นลานสนามหญ้าโล่ง¹² และท่าเทียบเรือที่ทำเว้าลึกเข้ามาในที่ดินด้านริมแม่น้ำ มีท่าจอดเรือประมาณ 5 ท่า ภายในพื้นที่ประกอบด้วยกลุ่มอาคารน้อยใหญ่ อันได้แก่ อาคารที่เป็นตึกจำนวน 3 หลัง วางกลุ่มอาคารเป็นรูปตัว “ยู” (U) มีถนนคั่นระหว่างตึกที่ต่อเนื่องจากถนนเจริญกรุงกันด้วยรั้วกำแพง อิฐ สูง ขนานกับแนวถนนยาวตลอดเขตที่ดิน อาคารเรือนไม้ 3 หลัง และโรงเรือนโถง 1 หลัง ตั้งอยู่ด้านหลังและด้านข้างของกลุ่มอาคารตึก ภายในมีถนนเล็กคล้ายรางรถรางโค้งอ้อมไปด้านหลังตึกเข้าสู่เรือนโถงสันนิษฐานว่าน่าจะเป็น

¹¹ พระยาอนุমানราชธนะ, พื้นหลังอาคาร เล่ม 2 (กรุงเทพฯ : ศิวพร, 2511), หน้า 94-95.

¹² สังเกตได้จากภาพถ่ายหมู่ของพนักงานกรมศุลกากรในหนังสือตำนานศุลกากร.

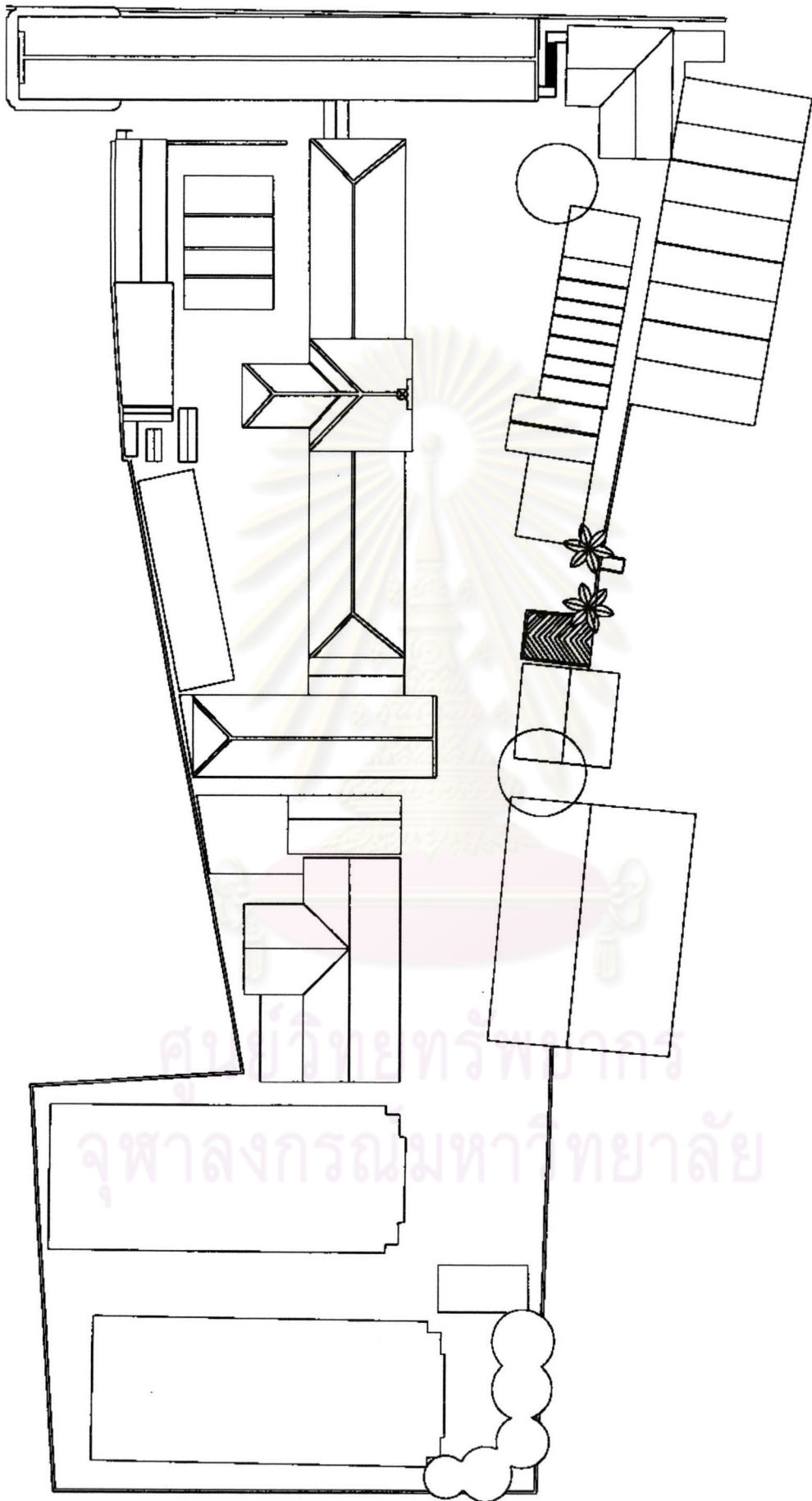

รูปที่ 4-12 ภาพแสดงแผนผังอาคารประธาน

ศูนย์วิจัยทรัพยากร
จุฬาลงกรณ์มหาวิทยาลัย

รางของรตราขนาดเบาที่ใช้ขนถ่ายสินค้าไปเก็บในโกดัง ซึ่งในที่นี้จะขอล่าถึงเฉพาะกลุ่มอาคารหลักทั้ง 3 หลัง ที่ทำเป็นตึกที่ทำการศุลกสถาน เท่านั้น

อนึ่งเพื่อความเข้าใจในการอธิบายจึงขอเรียกชื่ออาคารแต่ละหลังไว้ดังนี้คือ

1. อาคารประธาน หมายถึง อาคาร สูง 3 ชั้นครึ่ง
2. อาคารปีกขวา หมายถึง อาคารสูง 2 ชั้น ติดสถานเอกอัครราชทูตฝรั่งเศส ด้านทิศใต้
3. อาคารปีกซ้าย หมายถึง อาคารสูง 2 ชั้น ฝั่งวัดม่วงแค ด้านทิศเหนือ

การวางผังพื้นอาคาร

อาคารศุลกสถานมีลักษณะเป็นกลุ่มอาคาร ประกอบด้วยอาคารจำนวน 3 หลัง จัดวางผังให้มีความสัมพันธ์กันอย่างต่อเนื่อง อาคารแต่ละหลัง ออกแบบ ผังเป็นรูปสี่เหลี่ยมผืนผ้า เรียงต่อเนื่องเป็นตัวยู ซึ่งมีรายละเอียดที่น่าสนใจดังต่อไปนี้

ผังพื้นของอาคารประธาน เป็นอาคารสูง 3 ชั้นครึ่ง มีลักษณะผังเป็นรูปสี่เหลี่ยมผืนผ้า ทอดตัวเป็นแนวยาว หันหน้าออกสู่ม่าน้ำเจ้าพระยา มีลักษณะการจัดวางผังพื้นแบบสมมาตรเน้นความสำคัญของด้านหน้าอาคาร ด้วยมุขขนาดใหญ่ ยื่นออกจากตัวอาคารไม่มากนัก ลักษณะการจัดผังแบบนี้ สมชาติ จึงสิริอารักษ์ เรียกว่า “อาคารปีกตรงมุขเดียว”¹³ ผังพื้นภายในแบ่งออกเป็น 7 ส่วน เน้นความสำคัญ 1 ส่วน กล่าวคือ พื้นที่ 7 ส่วน ทำเป็นห้องขนาดเล็กๆ ช่างละ 3 ห้อง ขนาดพื้นที่ 1 ส่วน คือ โถงกลางอาคาร สัดส่วนความกว้างของโถงต่อห้องย่อยคิดเป็นอัตราส่วนประมาณ 2 : 1 ปลายสุดของอาคาร ทำเป็นบันไดและทางเชื่อมต่อไปสู่อีกอาคารหนึ่งพื้นที่ด้านหน้าทำเป็นระเบียงทางเดินหน้าห้อง ยาวตลอดซึ่งสามารถเดินทะลุไปสู่อาคารที่เชื่อมต่อกันได้ ภายในชั้นแต่ละชั้นมีการจัดผังเหมือนกันเกือบทั้งหมด ยกเว้นชั้น 3 ตรงฝั่งทิศเหนือ ที่ทำเป็นห้องโถง ยาวต่อเนื่องกับห้องโถงกลางอาคาร (นับว่าเป็นห้องเด่นรำแต่เดิม-ผู้วิจัย) นอกจากนี้แล้วยังมีบันไดขนาดเล็กเป็นทางบริการขึ้นไปสู่ห้องใต้หลังคา อันเป็นที่ตั้งของเครื่องกลไก นาฬิกา ที่ติดอยู่ด้านหน้าอาคาร

ผังพื้นของอาคารปีกขวา เป็นอาคารสูง 2 ชั้น มีลักษณะผังเป็นรูปสี่เหลี่ยมผืนผ้าเป็นโถงโถงขนาดใหญ่ ตรงกลาง มีเสาไม้หุ้มปูน เรียงเป็นระยะ เพื่อรับน้ำหนัก เน้นความสำคัญด้านทิศตะวันออก ซึ่งเป็นด้านสกัด ที่หันหน้าออกสู่ม่านน้ำเจ้าพระยา ด้วยการยื่นผังพื้นออกไปเล็กน้อยเป็นเฉลียง นับว่าเป็นทางเข้าอีกทางหนึ่ง ภายในทำเป็นห้องโถงขนาดเล็กมีบันไดคล้ายบันไดบริการชิดฝาผนังด้านหนึ่ง เป็นบันไดแบบพับชั้นเดียว พื้นที่ส่วนนี้สันนิษฐานว่าน่าจะเป็นส่วนที่ต่อเติมขึ้นมาภายหลัง เพื่อตอบรับกับการคมนาคมทางบกที่มาจากทางถนนเจริญกรุง ถัดมาเป็นห้องที่กั้นผนังตามแนวเสา สันนิษฐานว่าน่าจะเป็นห้องทำงาน ขนาดไปกับระเบียงทางเดินส่วนด้านสกัดอีกด้านหนึ่งมีบันไดขึ้นจากภายนอกอาคารสำหรับขึ้นลงชั้น 2 เท่านั้น เมื่อพิจารณาจากโครงสร้างและวัสดุก่อสร้าง และ

¹³ สมชาติ จึงสิริอารักษ์, เอกสารประกอบการสอนเรื่อง “สถาปัตยกรรมแบบตะวันตกในรัชสมัยพระบาทสมเด็จพระจุลจอมเกล้าเจ้าอยู่หัว,” ปีการศึกษา 2544 (เอกสารไม่ตีพิมพ์เผยแพร่).

รูปแบบประกอบกันแล้ว สันนิษฐานว่าน่าจะเป็นของใหม่ที่สร้างขึ้น สำหรับผังพื้นที่ 2 นั้น เหมือนกันทุกประการกับผังพื้นที่กลาง เพียงแต่มีทางเดินเชื่อมหลังคาคลุมไปสู่อาคารประธานได้

ผังพื้นของอาคารปีกซ้าย เป็นอาคารสูง 2 ชั้น รูปสี่เหลี่ยมผืนผ้าคล้ายอาคารปีกขวา แต่มีขนาดสั้นกว่า แต่ละชั้นแบ่งเป็นห้องต่าง ๆ ชั้นละ 4 ห้อง และห้องโถงบันไดอีก 1 ห้อง รวมเป็น 5 ห้องเหมือนกันทั้ง 2 ชั้น มีบันไดขึ้นลงภายในอาคาร ตำแหน่งตรงกับทางเดินริมระเบียงของอาคารประธานเชื่อมต่อกับระเบียงทางเดินของอาคารปีกซ้าย

การวางผังพื้นอาคารทั้ง 3 หลังนี้ สะท้อนให้เห็นถึงอิทธิพลของ นิโอบาลาเดียน อย่างชัดเจนทั้งในแง่ของการวางผัง แบบสมมาตร การแบ่งผนังออกเป็น 3 ส่วน เน้นความสำคัญ 1 ส่วน การแบ่งห้องที่มีขนาดและตำแหน่งตรงกันทุกชั้น ผังของอาคารแต่ละห้องจะมีบันไดอยู่ภายในอาคาร การทำระเบียงทางเดินหน้าห้อง การทำทางเชื่อมไปสู่อีกอาคารหนึ่ง เมื่อมองในภาพรวมแล้วสามารถตั้งข้อสังเกตประการหนึ่งได้ว่ากลุ่มของอาคาร

ศุลกสถาน มีการจัดวางผังอาคารโดยแบ่งอาคารออกเป็น 5 ส่วน เน้นความสำคัญ 3 ส่วน โดยส่วนแรกเป็นหน้ามุขของอาคารประธานส่วนที่ 2 และ 3 นั้นจะเป็นด้านสกัดของ อาคารปีกขวาและปีกซ้าย ในขณะเดียวกันผังพื้นของอาคารศุลกสถานก็ได้สะท้อนให้เห็นถึงการใช้สอยตามหน่วยงานในกรมศุลกากร ตามที่พระยาอนุমানราชธนได้กล่าวไว้ในหนังสือ ตำนานศุลกสถาน ซึ่งมีการใช้งานตามอาคารต่าง ๆ ดังต่อไปนี้

เมื่อแรกสร้างศุลกสถาน (ตั้งแต่ ปี พ.ศ. 2431)¹⁴

1. อาคารประธาน เป็นที่ทำการของเจ้าพนักงานกรมเกษตร (ไม่ทราบแน่ชัดว่าหมายถึงหน่วยงานใด - ผู้วิจัย) และกรมสรรพภาษี ตั้งอยู่ที่ชั้น 3
2. อาคารปีกขวา เป็นที่ทำการภาษีร้อยชักสาม
3. อาคารปีกซ้าย เป็นที่บัญชาการภาษีข้าวขาออก

ในสมัยพระองค์เจ้าพร้อมพงศ์อิริราช (พ.ศ. 2436) เป็นอธิบดี มีการปรับเปลี่ยน และเพิ่มหน่วยงาน แต่มีได้ระบุสถานที่ตั้งประกอบด้วยหน่วยงานดังต่อไปนี้

1. กองบัญชาการ และภาษีขาออก
2. กองภาษีข้าวขาออก
3. กองภาษีขาเข้า และตรวจการภายนอก
4. กองตีราคา
5. กองรับเงิน

หน่วยงานทั้ง 5 หน่วย นี้ไม่ปรากฏหลักฐานว่าอยู่ที่ชั้นใดอาคารใดบ้าง มีเพียงบันทึกว่าชั้น 3 ของอาคารประธานนั้นใช้เป็นที่เดินรำของชาวต่างประเทศ ตามแบบอย่างกระทรวงการต่างประเทศ มีการประดับตกแต่งด้วยกระจกเงา แผ่นใหญ่ โคมแก้วระย้า และฉากรูปสีน้ำ¹⁵ ต่อมาได้มีการปรับเปลี่ยนระบบการบริหารงานอันเนื่องมาจากหลายสาเหตุ เช่นระบบการทำบัญชีที่ต้องใช้นักบัญชีฝรั่งและนักบัญชีไทยทำงานร่วมกัน ทำให้เกิดปัญหาทางด้านเอกสารและวิธีการที่แตกต่างกันของระบบพิธีการตรวจเก็บภาษีศุลกากรระหว่างของไทยกับของประเทศคู่ค้า ด้วยเหตุนี้ พระองค์เจ้าพร้อมพงศ์อิริราชจึงได้ ทำการปรับปรุงระบบตามแบบอย่างตะวันตก ขึ้นอีกครั้งหนึ่ง โดยมีระเบียบดังต่อไปนี้

¹⁴ พระยาอนุমানราชธน, ตำนานศุลกากร, หน้า 73.

¹⁵ เรื่องเดียวกัน, หน้า 79.

ภาชีขาเข้าและขาออก ผู้รับสารสินต้องทำตามระเบียบ คือ

1. เรือเทียบท่า ทำการยื่นบัญชีที่โรงภาชี
2. เจ้าพนักงานออกใบอนุญาต ให้ชนของไว้ในโกดัง ของตนเอง
3. ตรวจสินค้า และลงบัญชีรายการสินค้า
4. ประเมินมูลค่าสินค้า คิดภาชี และค่าธรรมเนียม
5. ชำระค่าภาชี
6. รับสินค้าออกจากศุลกากร

ระเบียบพิธีการใหม่นี้ สันนิษฐานว่าน่าจะส่งผลกระทบต่อการใช้พื้นที่ภายในอาคารและน่าจะมีการปรับปรุงเปลี่ยนแปลงขึ้นอีกครั้งหนึ่ง แต่ไม่ปรากฏหลักฐานใด ๆ ที่สามารถระบุลงไปได้อย่างชัดเจน ข้อสังเกตประการหนึ่งในเรื่องการใช้งานคือ การทำทางเดินเชื่อมระหว่างอาคารแสดงให้เห็นว่า หน่วยงานในแต่ละอาคารนั้นมีความสัมพันธ์ซึ่งกันและกัน จึงได้ทำการเชื่อมทางเดินเพื่อความสะดวกในการใช้งาน ในส่วนของระดับผังพื้นที่ชั้นล่างนั้น สังเกตได้ว่าแต่เดิมระดับพื้นอาคารชั้นล่างมีการยกระดับให้สูงกว่าระดับดิน มีการทำชั้นบันไดขึ้นอาคารแต่ต่อมาได้มีการถมพื้นดินโดยรอบให้สูงขึ้นเพื่อป้องกันน้ำท่วม จึงทำให้ชั้นบันไดทางขึ้นบางส่วนจมหายไป ในปัจจุบันจึงแลเห็นได้แต่เพียงชั้นบันได และขอบข้างบันไดเพียงเล็กน้อยเท่านั้น

เมื่อนำผังของอาคารศุลกสถานมาเปรียบเทียบกับผังของโรงทหารหน้า (กระทรวงกลาโหม) ที่สถาปนิกคนเดียวกันออกแบบ และก่อสร้างในปี พ.ศ. 2427 สามารถตั้งข้อสังเกตได้ว่ารูปผังของอาคารมีความคล้ายคลึงกัน แต่อาคารแต่ละหลังมีการก่อสร้างไม่พร้อมกัน ตามที่พระยาอนุমানราชธนะได้กล่าวถึงการก่อสร้างอาคารทั้ง 3 หลังนี้ไว้ในหนังสือตำนานศุลกสถาน ว่า มีการก่อสร้างอาคาร 2 ชั้น 2 หลังขึ้นก่อนแล้วจึงค่อยสร้างอาคาร 3 ชั้นครึ่ง ขึ้นตามมาอีกทีหนึ่ง¹⁶

รูปด้านอาคารศุลกสถาน

อาคารศุลกสถานเป็นอาคารที่มีรูปด้านแต่ละด้านความคล้ายคลึงกัน แต่แตกต่างกันในเรื่องของรายละเอียดตกแต่ง ความสำคัญของอาคารจะอยู่บริเวณด้านหน้า ที่หันออกสู่ม่าน้ำเจ้าพระยา และชั้นบนสุดของอาคาร ซึ่งในแต่ละอาคารมีรูปด้านที่น่าสนใจดังต่อไปนี้

รูปด้านอาคารประธาน เป็นอาคาร 3 ชั้นครึ่ง ก่ออิฐถือปูน มีลักษณะเป็นผืนผนังขนาดใหญ่เน้นความตื่นึงของรูปด้านไม่มากนัก ตัวอาคารแบ่งออกเป็น 3 ส่วน ตามลักษณะผังด้านหน้า ตรงกลางเป็นผนังหน้ามุขยื่นออกมาจากอาคารเพียงเล็กน้อย เพื่อเน้นความสำคัญของทางเข้าอาคารที่มีความสูงถึง 4 ชั้น แต่ละชั้นแบ่งผนังออกเป็น 3 ส่วน ด้วยเสาอิงโดยบริเวณตรงกลางผนัง มีความกว้างคิดเป็นอัตราส่วนประมาณ 2:1 ทำเป็นผนังที่บสลับกับการเจาะช่องหน้าต่าง ตกแต่งด้วยเสาอิง (Pilaster) แบบดอริก (Doric Order) ชุ่มหน้าต่างรูปโค้ง (Round arch) ซึ่งชั้นบนมีการตกแต่งรายละเอียดต่างๆ เช่น กรอบลวดบัวปูนปั้น ชุ่มประตูหน้าต่าง เส้นแบ่งกระฉากและลวดบัวปูนปั้น

¹⁶ เรื่องเดียวกัน, หน้า 73-74.

คั่นระหว่างชั้นมากกว่าชั้นล่าง ยอดหลังคาทำเป็นจั่วแบบวิหารกรีก (Temple front) บรรจุนาฬิกาทรงกลมตัวอักษรโรมัน คลุมด้วยหลังคาทรงจั่วครึ่งปั้นหยาครึ่ง ยอดบนสุดประดับตราสัญลักษณ์ประจำรัชกาลที่ 5 ส่วนด้านที่มีความสูง 3 ชั้น เป็นผนังที่ประดับเสาอิง ตกแต่งรายละเอียดด้วยลวดบัวปูนปั้น สลับกับการเจาะช่องหน้าต่างที่ปลายสุดของอาคารทำเป็นทางเชื่อมโครงสร้างไม้ มีหลังคาทรงจั่วคลุมเชื่อมต่อกับอาคารปีกซ้ายและปีกขวา ส่วนด้านหลังและด้านข้างอาคารอีก 2 ด้านนั้น มีลักษณะคล้ายคลึงกันแต่มีรายละเอียดการตกแต่งน้อยกว่าด้านหน้า

รูปด้านอาคารปีกขวา เป็นอาคาร 2 ชั้น ก่ออิฐถือปูน ตัวอาคาร เป็นผนังที่ประดับเสาอิงตามแบบแผนของ ดอริก (Doric order) สลับกับการเจาะช่องประตู – หน้าต่าง รูปโค้ง และรูปทรงตลอดทั้ง 4 ด้าน แต่มีการเน้นความสำคัญของรูปด้านสกัดซึ่งเป็นทางเข้าจากถนนเจริญกรุงสันนิษฐานว่าน่าจะทำขึ้นภายหลัง รูปด้านทางเข้านี้มีการทำมุขยื่นและกันสาดด้วยคอนกรีตเสริมเหล็ก ตรงยอดหลังคาทำเป็นหน้าบันประดับคิ้วบัวและตราครุฑปูนปั้น ซึ่ง ศ.ม.ร.ว. แฉ่งน้อย ศักดิ์ศรี ให้ความคิดเห็นว่าจะเป็นการต่อเติมในสมัยรัชกาลที่ 6 ซึ่งมักนิยมนำครุฑมาประดับยอดอาคารกันมากในยุคนี้¹⁷ ตอนบนของอาคารคลุมด้วยหลังคาทรงปั้นหยาผสมจั่วผืนใหญ่โดยไม่มีการทำชายคายื่นออกไป

รูปด้านอาคารปีกซ้าย เป็นอาคาร 2 ชั้น ก่ออิฐถือปูน มีขนาดความยาวของอาคารสั้นกว่าอาคารปีกขวาเกือบเท่าตัว องค์ประกอบของรูปด้านส่วนใหญ่มีความคล้ายคลึงกันกับอาคารปีกขวาเพียงแต่ไม่มีการเน้นความสำคัญของหน้าบันด้านสกัด หน้าต่างบางส่วนมีหน้าตาผิดแปลกไปจากลักษณะโดยรวมสันนิษฐานว่าน่าจะเป็นการแก้ไขหน้าต่างเหล่านี้ในเวลาต่อมา ส่วนหลังคานั้นยังคงเป็นหลังคาปั้นหยาผสมจั่ว เช่นเดียวกับอาคารปีกขวา

เมื่อพิจารณาถึงรูปด้านอาคารทั้ง 3 หลัง ในภาพรวมแล้วพบว่าอาคารมีความกลมกลืนกันระหว่างผังพื้นที่กับรูปด้านที่มีความเรียบง่ายตรงไปตรงมาเน้นความสำคัญของอาคารบางส่วนให้ดูโดดเด่นขึ้นด้วยการใช้ความสูงของรูปด้านและการยื่นของผังพื้นที่ การเน้นด้วยรูปทรงจั่ววิหารแบบกรีก และรายละเอียดการตกแต่งผนัง ประตูหน้าต่าง ในขณะที่หลังคายังถือว่าเป็นองค์ประกอบที่มีความสำคัญรองลงมา สิ่งที่น่าสนใจอีกประการหนึ่ง คือ นาฬิกาทรงกลม ตัวอักษรโรมันที่ประดับอยู่ด้านหน้าอาคาร ซึ่งเป็นนาฬิกาที่นำเข้ามาจากต่างประเทศในสมัยนั้น รวมทั้งสัญลักษณ์ประจำรัชกาลที่ 5 เหนือยอดอาคาร ซึ่งถือเป็นการผสมผสานระหว่างรูปแบบคลาสสิก เทคโนโลยี และความเป็นไทยได้อย่างกลมกลืน

รูปด้านของอาคารสุลกสถานนี้มีความคล้ายคลึงกับอาคารหลายหลังที่ออกแบบโดย ปาลาดิโอ โดยเฉพาะตรงส่วนที่สำคัญของอาคารอาทิ หน้ามุข ช่องกลมภายในจั่วหน้าบัน และตราประจำตระกูลหรือราชวงศ์ เพียงแต่มีรายละเอียดที่แตกต่างกันเท่านั้น อย่างไรก็ตามความใหญ่โตของอาคารสุลกสถานนั้นดูจะมีขนาดเล็กกว่าอาคารลักษณะเดียวกันในยุโรป เช่น อาคาร Villa Thiene, Vicenza หรืออาคาร San Giorgio Maggiore, Vicenza

¹⁷ สัมภาษณ์ ศาสตราจารย์ หม่อมราชวงศ์ แฉ่งน้อย ศักดิ์ศรี, คณะสถาปัตยกรรมศาสตร์ จุฬาลงกรณ์มหาวิทยาลัย, 19 มีนาคม 2545.

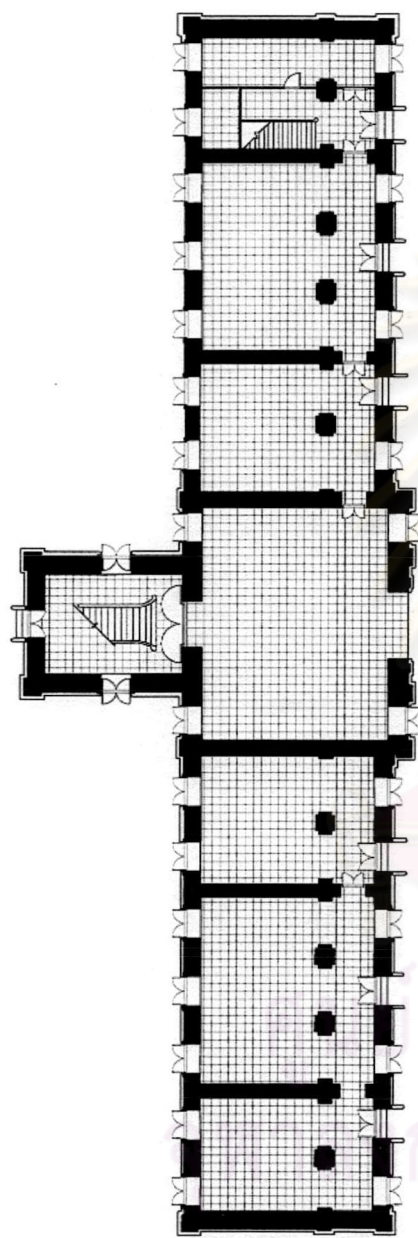

แปลนชั้น 1

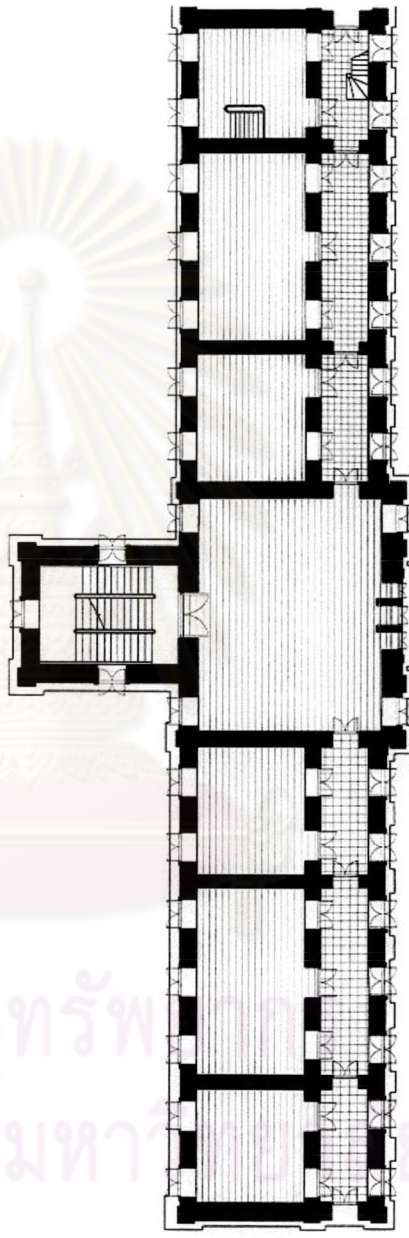

แปลนชั้น 2



รูปที่ 4-13 ภาพแสดงแบบแปลนอาคารประธาน

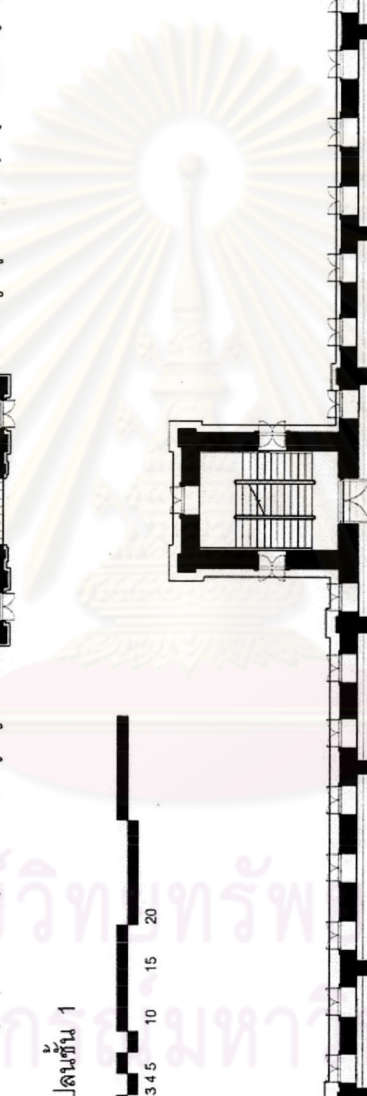

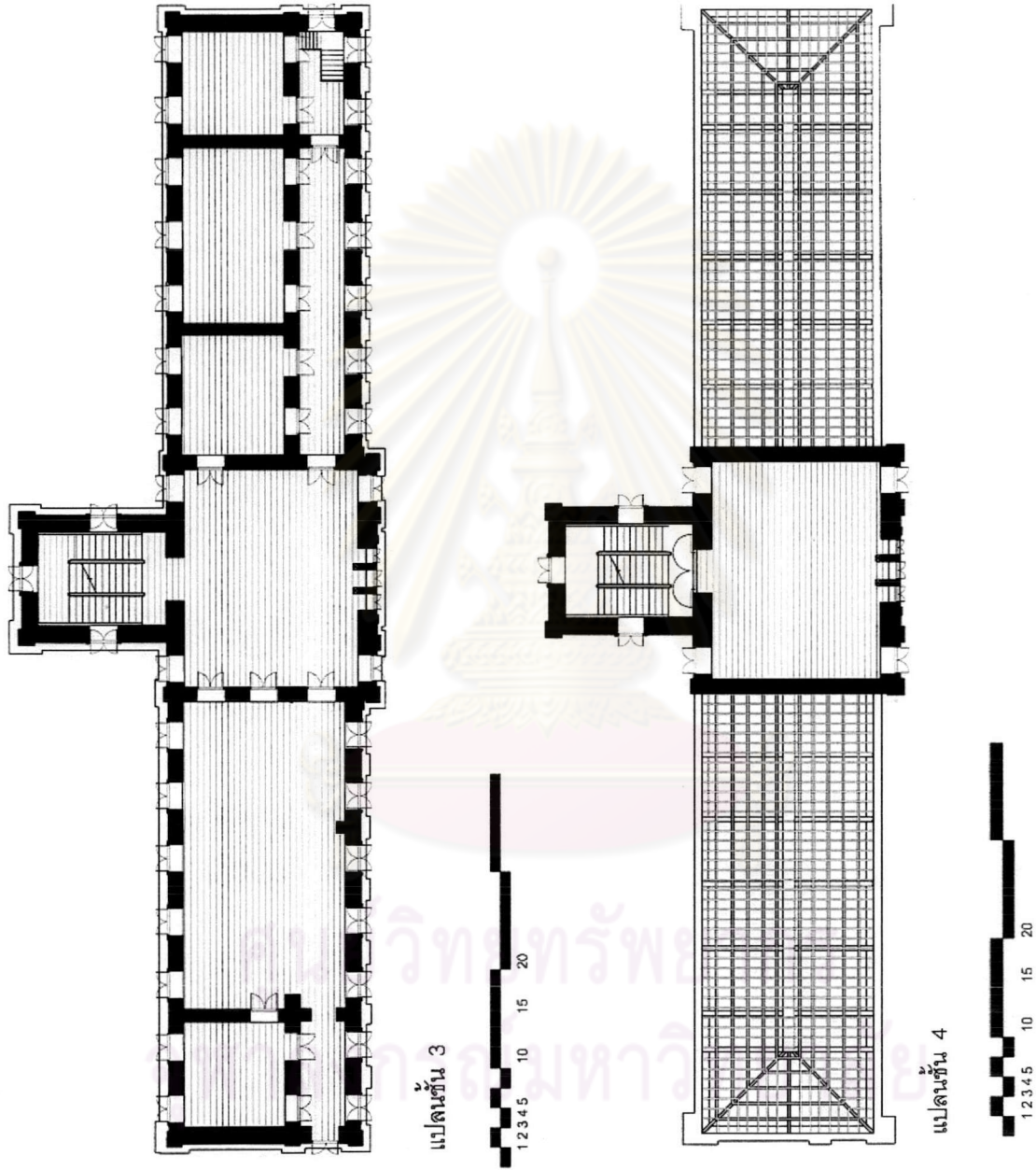

รูปที่ 4-14 ภาพแสดงแบบแปลนอาคารประธาน

อาคารประธาน

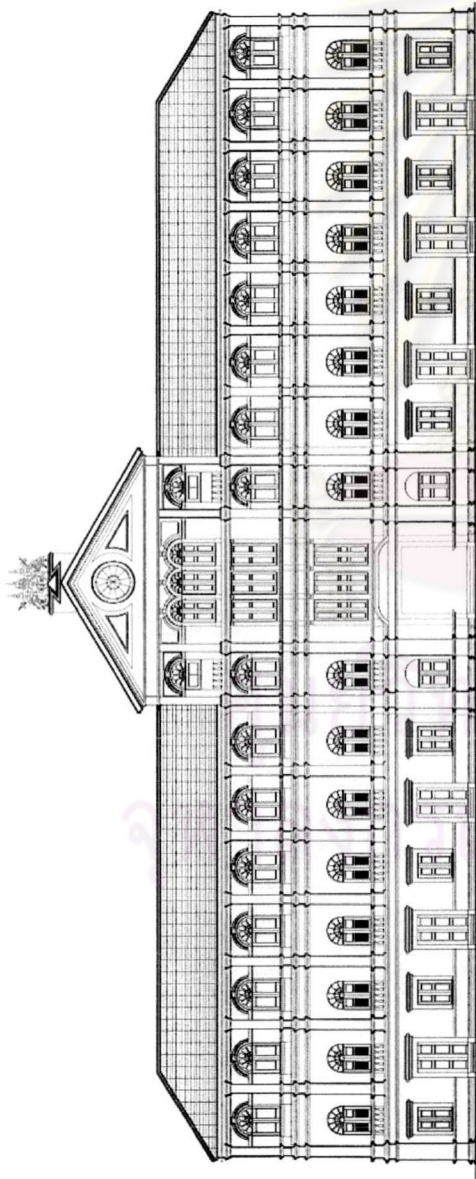

รูปด้านหน้า
1 2 3 4 5 10 15 20

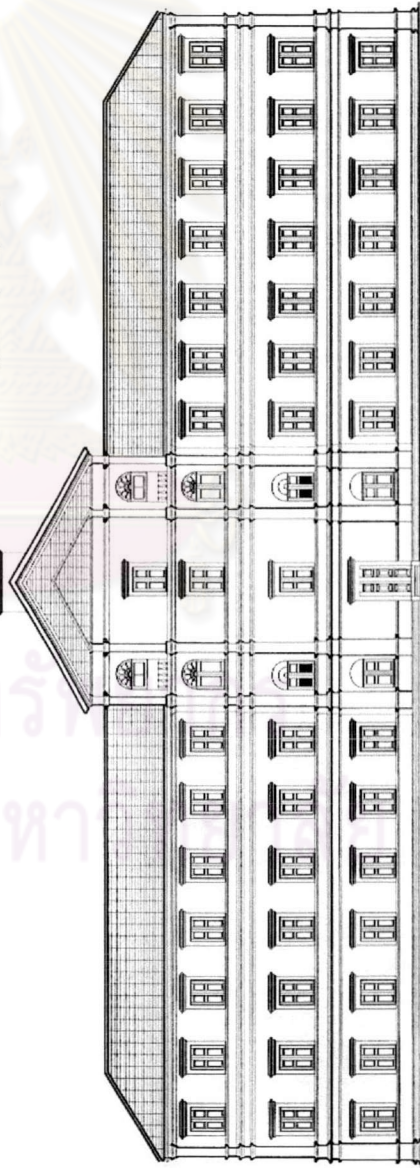

รูปด้านหลัง
1 2 3 4 5 10 15 20

รูปที่ 4-15 ภาพแสดงรูปด้านอาคารประธาน

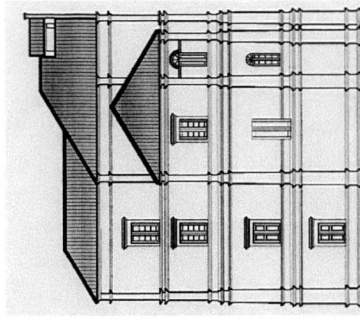

รูปด้านข้าง (ทิศเหนือ)
1 2 3 4 5 10 15 20

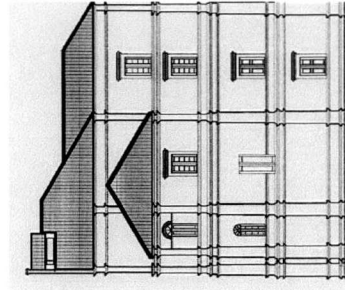

รูปด้านข้าง (ทิศใต้)
1 2 3 4 5 10 15 20

อาคารปึกขวา

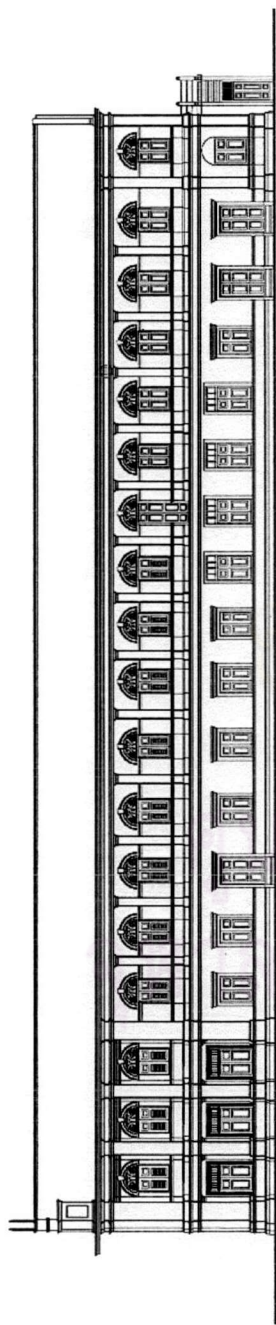

รูปด้านขวา (ทิศเหนือ)

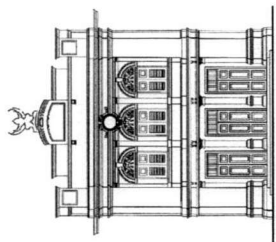

รูปด้านหลัง

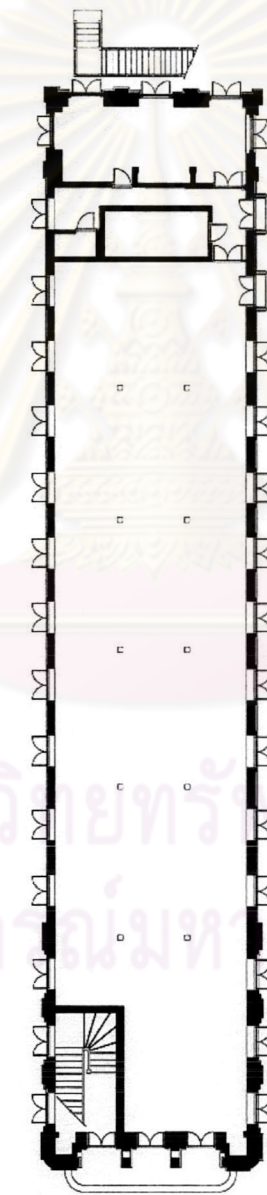

แปลนชั้น 1 อาคารปึกขวา

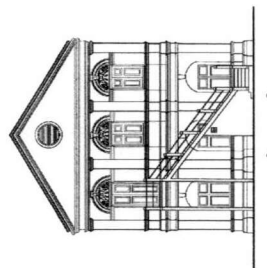

รูปด้านหน้า

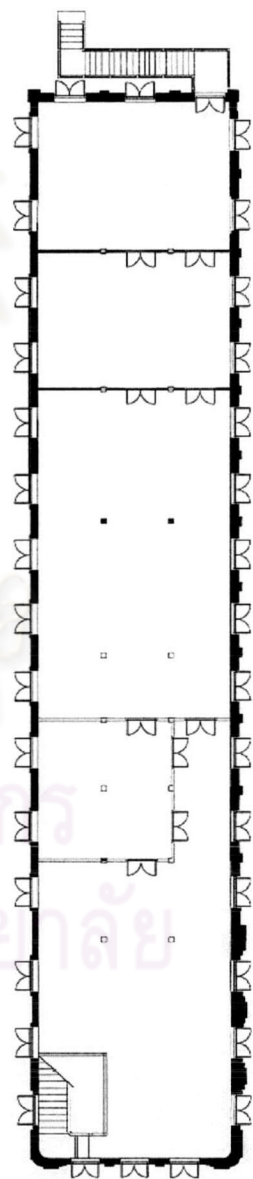

แปลนชั้น 2 อาคารปึกขวา

รูปที่ 4-16 ภาพแสดงแบบแปลนและรูปด้านอาคารปึกขวา

ย์วิทย์ทรักษ์ยากร
งกรณ์มหาวิทยาลัย

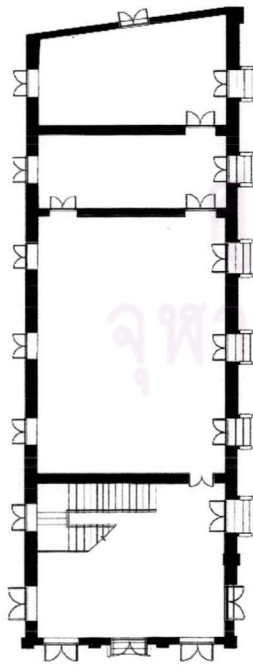

แปลนชั้น 1

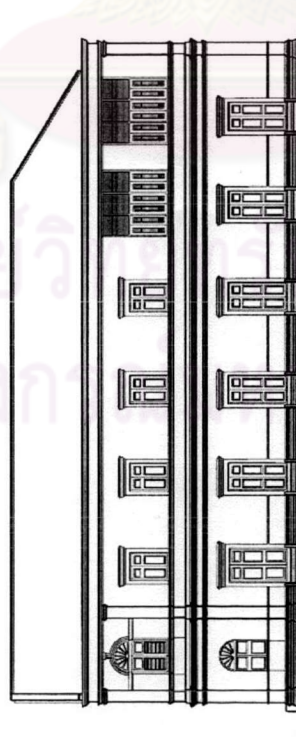

รูปด้านหน้า (ทิศใต้)

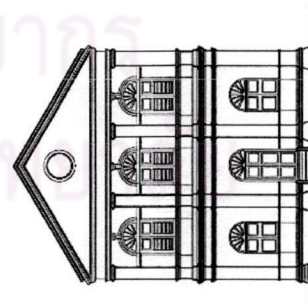

รูปด้านหลัง (ทิศตะวันตก)

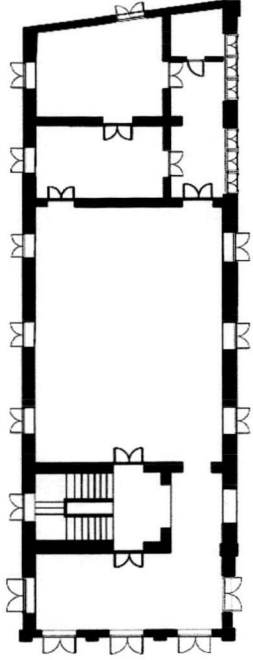

แปลนชั้น 2

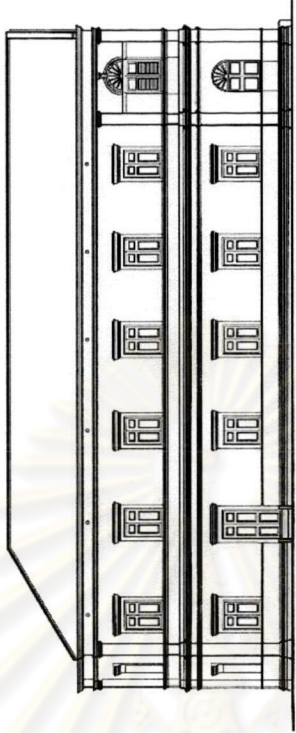

รูปด้านข้าง (ทิศเหนือ)

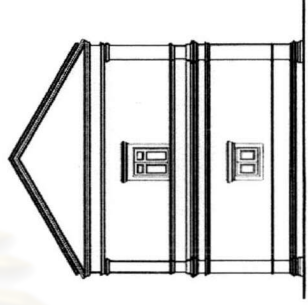

รูปด้านหลัง (ทิศตะวันออก)

รูปที่ 4-17 ภาพแสดงแปลนและรูปด้านอาคารปริกทาย

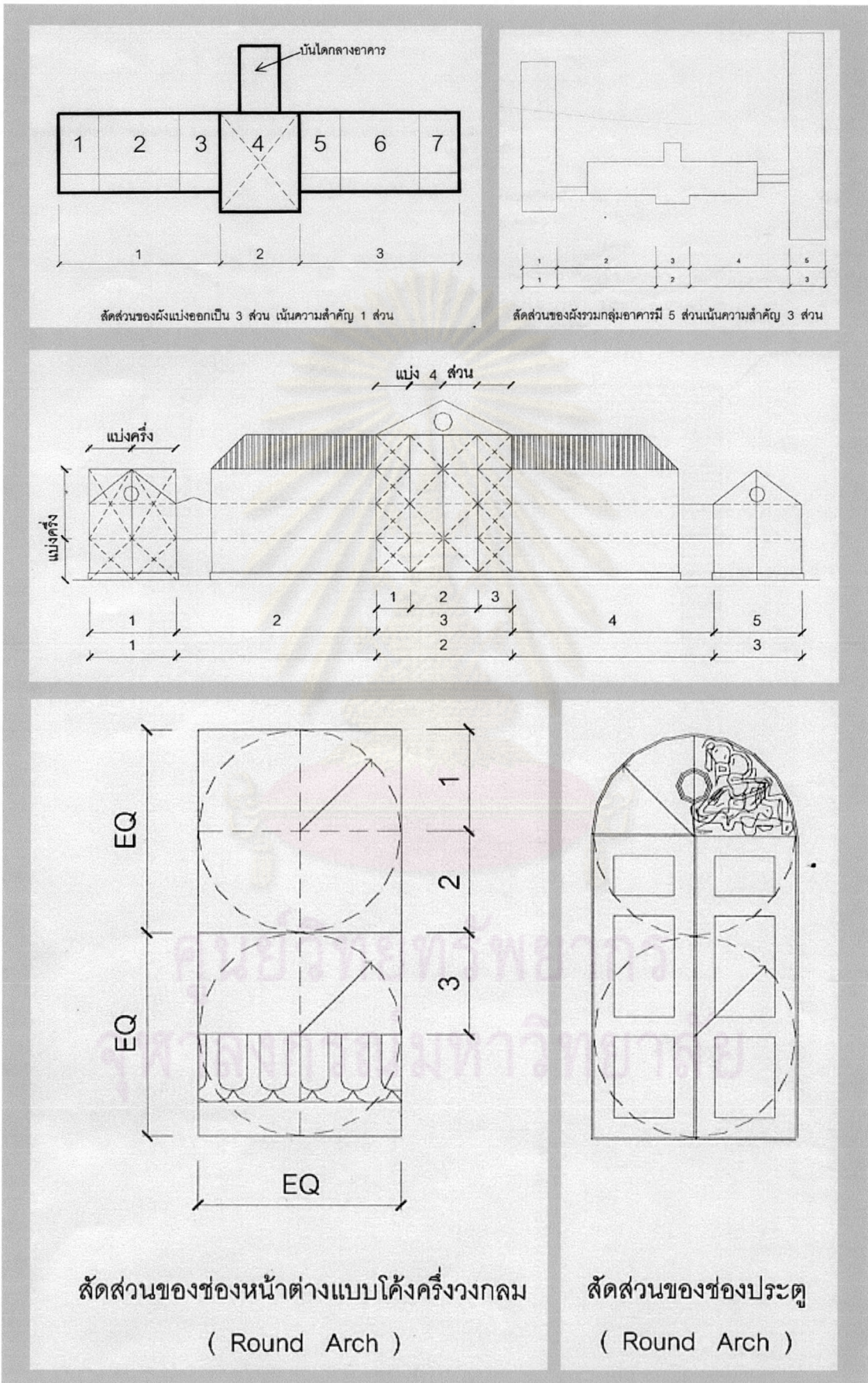

รูปที่ 4-18 ภาพแสดงอิทธิพลทางสัดส่วนอาคารจากปลาเตียนที่ใช้ในการออกแบบอาคารและองค์ประกอบต่างๆ

รายละเอียดตกแต่งประดับอาคาร

การตกแต่งรายละเอียดถือเป็นหนึ่งในส่วนประกอบสำคัญของอาคารศุลกสถานที่จะแสดงออกถึงอิทธิพล นิโคลาสเดียน รูปแบบของรายละเอียดที่ประดับตามอาคาร เป็นแบบผสมผสาน ของศิลปกรรมหลากหลาย หลายสมัยเข้าด้วยกัน อันมีส่วนต่าง ๆ ที่น่าสนใจดังนี้

ชும்บานหน้าต่าง ที่มีไว้เพื่อรับลม และแสงสว่าง มีทั้งที่เป็นแบบตรง และแบบโค้ง โดยปกติมีการแบ่งสัดส่วน ของบานคือ ขนาดความสูงของบาน คิดเป็นอัตราส่วนประมาณ 3 ส่วน เน้นความสำคัญเพียง 1 ส่วน คือ ส่วนบนสุด เหนือบานเป็นช่องแสงกระจกใสคั่นด้วยไม้เป็นรูปรีที่มี แบบต่าง ๆ หรือไม้ฉลุลวดลายพรรณพฤกษา ตัวบานมีลักษณะเป็น บาน 2 ชั้น บานชั้นนอกเป็นบานเปิดออก ส่วนบานที่อยู่ชั้นในเป็นบานเปิดเข้า วัสดุของบานด้านนอกเป็นบานเกล็ดไม้ปรับแสง สลับกับลูกฟักไม้สัก ส่วนบานชั้นใน เป็นลูกฟักกระจกใสคั่นด้วยไม้บางแห่ง ตอนล่างทำเป็นราวกันตกทำด้วยลูกกรงแก้ว ปูนปั้น (Balustrade) ด้านหลังทึบ มีการตกแต่งกรอบชุ้มด้วย บัวปูนปั้นทรงโค้ง ตอนบนมีคีย์สโตน (Keystone)

สำหรับบานประตู นั้นมี 2 ประเภทคือ บานประตูภายใน และบานประตูภายนอก บานประตูภายในส่วนใหญ่มีลักษณะเป็นบานเปิดลูกฟักแบ่งเป็น 3 ตอน ทำด้วยไม้สักแผ่นใหญ่ ทาสีเขียวสลับอ่อนเข้ม นอกจากนี้แล้วยังมีบานเพี้ยมพบบริเวณโถงชั้น 3 บานประตูลูกกรงเหล็กขนาดใหญ่พบบริเวณโถงชั้น 2 และบานประตูบานเปิดคู่ขนาดใหญ่ มีลักษณะตอนล่างเป็นลูกฟักไม้สักตอนเป็น เป็นเหล็กหล่อ ลวดลายเรขาคณิต ตัวบานมีความหนากว่าปกติพบบริเวณชั้น 1 เพียงแห่งเดียว ส่วนบานประตูภายนอกนั้นส่วนใหญ่มีลักษณะคล้ายคลึงกับบานประตูภายในมีเพียงบางบานเท่านั้นที่หลุดหายไปเช่น บานประตูทางเข้าด้านหน้าอาคารชั้น 1 ซึ่งสันนิษฐานว่าน่าจะเป็นบานที่มีความพิเศษกว่าบานอื่นๆ

เมื่อพิจารณาถึงรูปแบบของประตู-หน้าต่าง จะเห็นได้ว่าช่องแสงไม้ฉลุลายพรรณพฤกษา ได้รับอิทธิพลมาจากวิกตอเรียน ส่วนหน้าต่างขนาดบานเกล็ดไม้ปรับแสงเป็นอิทธิพลจากอิตาลีตอนใต้ การแบ่งช่องกระจกเป็นเส้นรีคมีเป็นอิทธิพลของคลาสสิก ซึ่งการผสมผสานดังกล่าวถือเป็นลักษณะสำคัญของอาคารศุลกสถานสำหรับการออกแบบลวดลาย ประตู-หน้าต่าง นั้นมีความปราณีตงดงาม แต่มักประสบปัญหาในเรื่องของผืนสาด ส่วนหน้าต่างบานเกล็ดไม้ปรับแสง แสดงให้เห็นถึงความเข้าใจ ในเรื่องการระบายอากาศ ตามสภาพแวดล้อมในประเทศไทย

บันได มีลักษณะเป็น ตัว "ยู" (U) มีทั้งที่ขึ้นจากด้านข้าง และบันไดขึ้นกลาง บันไดที่ขึ้นจากด้านข้าง มักเป็นบันไดที่ไม่มีความสำคัญมากนัก ส่วนบันไดขึ้นกลาง เป็นบันไดหลักของอาคารมีทางขึ้นขนาดใหญ่จากชั้นล่างขึ้นสู่ชั้นบน เมื่อถึงชานพัก จะแยกบันไดออกเป็น 2 ฝั่ง รูปทรงของบันไดมีความอ่อนช้อย ไม่เน้นลวดลายประดับประดา ส่วนใต้ห้องบันไดทำเป็นห้องเก็บของมีข้อสังเกตประการหนึ่ง คือ การทำบันไดภายในอาคารเริ่มมีการแพร่หลายมากขึ้น โดยเฉพาะกับอาคารราชการหลายแห่ง ซึ่งแต่เดิมมักนิยมทำบันไดไว้ให้ขึ้นจากภายนอกอาคาร เนื่องจากความเชื่อถือโชคลาง แสดงให้เห็นถึงอิทธิพลของสถาปนิกตะวันตก ที่ออกแบบตามธรรมเนียมฝรั่งแล้วบังคับให้คนไทยใช้

4.2.3 โครงสร้างและวัสดุการก่อสร้าง

การออกแบบโครงสร้างและวัสดุก่อสร้างสำหรับอาคารทั้ง 3 หลังนี้ เป็นโครงสร้างกำแพงรับน้ำหนัก ด้วยเทคนิควิธีการก่อสร้างแบบตะวันตก แต่วัสดุที่ใช้ส่วนใหญ่มีอยู่ในประเทศ มีเพียงบางส่วนที่นำเข้ามาจากต่างประเทศ ส่วนแรงงานและช่างฝีมือเป็นแรงงานทั้งที่เป็นคนไทย คนจีน และทวาย(?) ทั้งโครงสร้างและวัสดุที่ใช้ในอาคารศุลกสถานสามารถจำแนกได้ดังต่อไปนี้

1. **โครงสร้างใต้ดิน** สำหรับระบบฐานรากของอาคารทั้ง 3 หลังนี้ไม่มีเอกสารและหลักฐานใดยืนยันอย่างแน่ชัดว่าเป็นฐานรากระบบใดจนกว่าจะมีการขุดค้นซึ่งจะเป็นขั้นตอนในการก่อสร้างปรับปรุงอาคาร อย่างไรก็ตามพระยาสิทธิศักดิ์สินทวงศ์ ได้กล่าวถึงการก่อสร้างวงที่ริมคลองผดุงกรุงเกษม (พ.ศ. 2420) โดยเกรซีเป็นสถาปนิกผู้ออกแบบในหนังสือ โชคชะตาในชีวิตที่พอใจ¹⁸ มีใจความสำคัญตอนหนึ่งที่กล่าวถึงการทำฐานรากว่า

“ ตอนที่มาอยู่วังคลองผดุงฯเมื่อข้าพเจ้ามีอายุได้ 4-5 ขวบ ได้เห็นการสร้างตึกดำหนักใหม่ ตั้งแต่ปักผังตีเข็มก่อรากแต่พิธี ผังรากตึกทำอย่างไรจำไม่ได้คงจำได้แต่ว่าเมื่อตีเข็มแล้วใช้ไม้ซุงทั้งต้นผ่า 2 ซีกคว่ำทับหัวเข็มแล้วจึงก่อผนังอิฐและจำได้ว่าจีนทรัพย์เป็นคนซื้อไม้ ซื้อเสานายยี กราซี ชาวอิตาเลียน เป็นนายช่างออกแบบและควบคุมงานด้วย”

ข้อความดังกล่าวแสดงให้เห็นว่า เกรซีนั้นมีการใช้ระบบตอกเสาเข็มและไม้ซุงผ่าซีกคว่ำทับหัวเข็มในการก่อสร้างอาคารสำหรับที่พักอาศัย แต่สำหรับอาคารขนาดใหญ่อย่างสุลต่านแล้วอาจมีการใช้ฐานรากระบบอื่น ก็เป็นไปได้ ดังนั้น ข้อสรุปทางโครงสร้างใต้ดินในส่วนของฐานรากนั้นจึงไม่เป็นที่ยุติ ซึ่งจะต้องมีการเจาะพื้นโครงสร้างชั้นล่างบางส่วนเพื่อตรวจสอบสภาพภายในต่อไป

2. โครงสร้างบนดิน

2.1 **ระบบพื้น** ลักษณะของพื้นโครงสร้างในอาคารทั้ง 3 หลังนี้ มีอยู่ 2 ระบบ คือ

- ระบบพื้นซีเมนต์วางบนดิน
- ระบบพื้นโครงสร้างไม้

พื้นซีเมนต์วางบนดิน ถือว่าเป็นพื้นโครงสร้างที่พบค่อนข้างน้อยในอาคารที่สร้างร่วมยุคสมัยเดียวกันสำหรับอาคารสุลต่านนั้นมีการใช้บริเวณชั้นล่างของอาคารทั้งหมด มีลักษณะเป็นพื้นซีเมนต์เทลงบนทรายอัดแน่นที่ถมสูงขึ้นมาจากระดับถนนภายใน พื้นที่ประมาณ 30-40 เซนติเมตร ผิวหน้าของปูนซีเมนต์บางแห่ง ตีร่องเชือกเป็นตารางขัดมัน บางแห่งปูหินอ่อนนำเข้าจากต่างประเทศ วางสลับลีซาว – ดำ เป็นลายหมากรุก

พื้นที่โครงสร้างไม้ เป็นพื้นที่อยู่บริเวณชั้นที่ 2 ขึ้นไป ส่วนใหญ่ปูตามห้องต่างๆ มีลักษณะเป็นพื้นโครงสร้างผสมระหว่างคานไม้หุ้มปูนขนาดหนา 20 เซนติเมตร ลึก 40 เซนติเมตร และตงไม้เนื้อแข็ง ขนาดหนา 10 เซนติเมตร ลึก 20 เซนติเมตร วางระยะห่าง 40 เซนติเมตร ปูไม้สักแผ่นกระดานกว้าง 20 เซนติเมตร หนา 2.5 เซนติเมตร พื้นบางแห่ง เช่นทางเดินริมระเบียงเป็นพื้นโครงสร้างไม้เทพูนซีเมนต์ทับหน้าแล้วปูทับด้วยหินอ่อน หรือแผ่นหินขัดสลับลี

2.2 **โครงสร้างกำแพงรับน้ำหนัก**

ผนังอาคารทั้งภายนอกและภายในมีลักษณะเป็นผนังที่บดสลายการเจาะช่องหน้าต่าง - ประตู เป็นจังหวะโครงสร้างผนังทำจากอิฐมอญขนาดใหญ่ ก่อในลักษณะคล้ายคลึงกับแบบ เฟลมิสครอสบอนด์ (Flemish Cross Bond) แต่ไม่มีระเบียบมากนัก ตกแต่งผิวด้วยปูนฉาบทั้งภายนอกและภายใน โดยเฉพาะภายนอกนั้นมีการตกแต่งผนังด้วยเสาอิงและกรอบบัวปูนปั้นล้อมรอบประตูหน้าต่าง ผนังดังกล่าวทำหน้าที่รับน้ำหนักโครงสร้างของอาคารทั้ง

¹⁸ พระยาสิทธิศักดิ์สินทวงศ์, โชคชะตาในชีวิตที่พอใจ, หน้า 75.

ระบายน้ําร้อนและความชื้นภายในผนัง ส่วนโครงสร้างกรอบประตูหน้าต่างมีการใช้ระบบก่ออิฐโค้ง (Arch) มีคีย์สโตน (Key stone) อยู่กลาง เพื่อรับน้ำหนักของผนังส่วนบนที่ตกลงมาสู่ช่องประตู-หน้าต่าง อันเป็นเทคนิคการก่อสร้างที่ได้รับอิทธิพลมาจากสถาปัตยกรรมคลาสสิก

2.3 โครงสร้างหลังคา

หลังคาของศาลกษัตริย์นี้ไม่มีการยื่นชายคาเพื่อบังแดด บังฝน มีเพียงแต่รางระบายน้ำฝนทำด้วยปูนปั้นติดรอบอาคาร คล้ายคลึงกับอาคารกระทรวงกลาโหม ที่ได้อิทธิพลมาจากสถาปัตยกรรมแบบคลาสสิกเช่นเดียวกัน ซึ่งรางระบายน้ำฝนนี้ได้ก่อให้เกิดปัญหาภายหลังการใช้งาน เช่น ปัญหาในด้านการแตกร้าวของรางและปริมาณน้ำฝนล้นรางทำให้รั่วซึม เข้าสู่ภายในตัวอาคาร อย่างไรก็ตามก็ดูรูปทรงและรายละเอียดของหลังคานั้นเป็นอิทธิพลของหลังคาจีนเช่น การใช้กระเบื้องลอนโค้งสลักการปั้นปูนครอบทับรอยต่อกระเบื้องที่เริ่มปรากฏตั้งแต่สมัยรัชกาลที่ 3 สืบเนื่องมาจนถึงยุคต้นรัชกาลที่ 5 โครงสร้างภายในของหลังคาไม่ว่าจะเป็นจันทัน ออกไก่ และแป ทำด้วยไม้เนื้อแข็ง จันทันมีความโค้งแอ่นเล็กน้อย เพื่อให้หลังคามีความอ่อนช้อยสวยงาม ลักษณะเป็นโครงสร้างช่วงกว้าง บางแห่งยึดด้วยเหล็กประกบรอยต่อ มุงด้วยกระเบื้องดินเผาลอนโค้งสีส้ม แบบจีน ปั้นปูนครอบทับ เป็นสันระหว่างแผ่น

กล่าวโดยสรุปแล้วทั้งโครงสร้างฐานราก พื้น กำแพงรับน้ำหนัก และหลังคา ล้วนแต่มีความสัมพันธ์กับในเชิงวิศวกรรม เทคนิค กรรมวิธีการก่อสร้าง และการรับแรงอันเป็นวิทยาการของตะวันตก แต่ได้ดัดแปลงให้ช่างท้องถิ่นสามารถทำได้ ในขณะเดียวกันวัสดุที่ใช้มีทั้งที่เป็นของ ในประเทศและของที่ต้องนำเข้า

4.3 รูปแบบทางสถาปัตยกรรมภายใน

การตกแต่งและการประดับประดาภายในอาคารแทบจะไม่ปรากฏให้เห็นในอาคารหลังนี้ มีเพียงแต่ร่องรอยการร้อยถอบหลงเหลืออยู่เพียงบางส่วนเท่านั้น ส่วนเครื่องเรือนที่ใช้ในอาคารนี้ไม่ปรากฏหลักฐานใด ๆ เข้าใจว่าคงสูญหายหมดสิ้นแล้ว ดังนั้นในการศึกษาค้นคว้าจึงทำได้เพียงตั้งข้อสันนิษฐานจากร่องรอยและเอกสารที่กล่าวอ้างถึงการตกแต่งภายในอาคารหลังนี้

ห้องแต่ละห้องนั้นออกแบบให้แลดูสูง ทำให้ไม่เกิดความรู้สึกอึดอัด ผนังและเพดานชั้นที่ 3 อาคารประธานยังคงร่องรอย การประดับตกแต่งคิ้วบัว หรือตะขอโคมไฟที่ใช้แขวนจากเพดานลงมาตามค้ำบันทึกของพระยาอนุমানราชธรรณ ได้กล่าวว่า

“...ชั้นที่สามนับจากพื้นล่าง นับว่าเดิมใช้เป็นที่เฝ้ารักษาต่างประเทศ เป็นอย่างการเฝ้ารักษาของกระทรวงการต่างประเทศ เครื่องประดับมีกระจ่างเงาแผ่นใหญ่ๆ โคมระย้าแก้ว ฉากรูปสีน้ำ ยังเหลือสืบมาจนแก่ชราค่าคร่าไปแล้ว จึงได้ร้อยถอบไปในราว 20 ปีที่ล่วงมานี้ ...”¹⁹

¹⁹ พระยาอนุমানราชธรรณ, ตำนานสุลต่าน, หน้า 75.



รูปที่4-19 ภาพแสดงลักษณะประตูแบบต่างๆ



รูปที่4-20 ภาพแสดงลักษณะหน้าต่างแบบต่างๆ

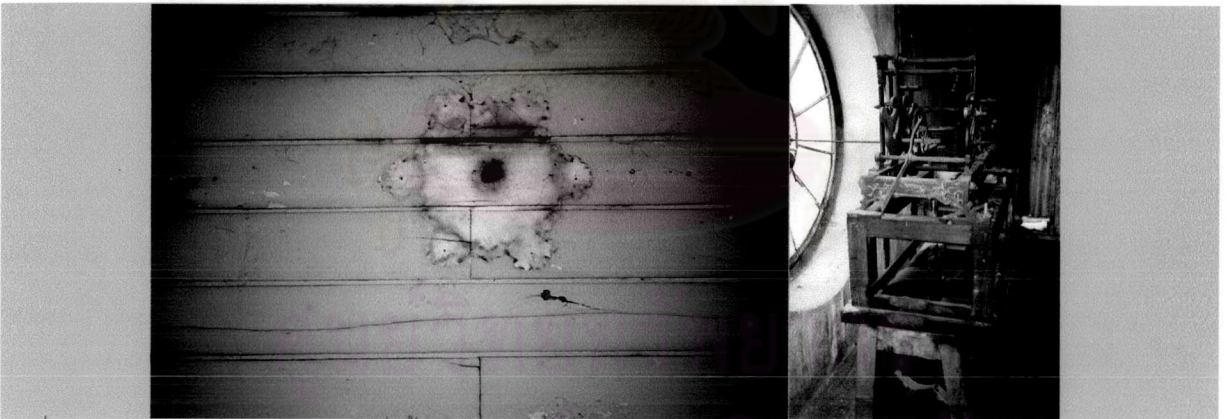

รูปที่4-21 ภาพแสดงร่องรอยการตกแตงฝ้าเพดานและเครื่องน้าพิกาโบราณ



รูปที่4-22 ภาพแสดงลักษณะบันไดแบบต่างๆ



รูปที่4-23 ภาพแสดงระบบพื้นขัดมันวางบนดินที่ชั้นล่าง



รูปที่4-24 ภาพแสดงผนังรับน้ำหนักที่ห้องโถงชั้นล่าง



รูปที่4-25 ภาพแสดงระบบพื้นโครงสร้างไม้ที่ชั้น2



รูปที่4-26 ภาพแสดงโครงสร้างหลังคา

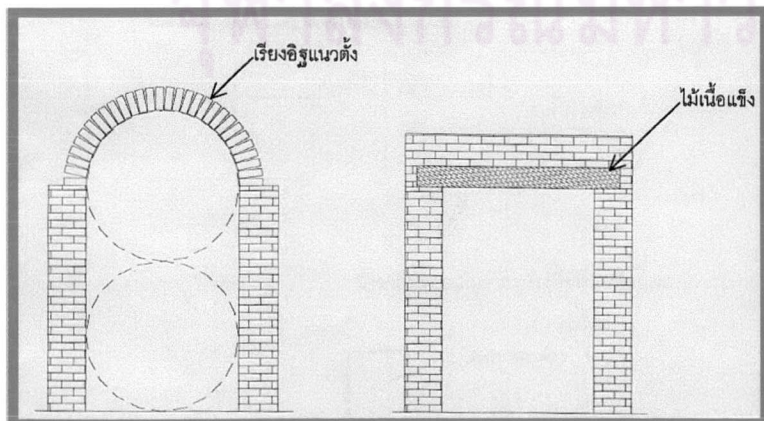

รูปที่4-27 ภาพแสดงโครงสร้างซุ้มโค้งและซุ้มตรงในอาคารศาลากลาง

ในภาพรวมการตกแต่งภายในอาคารสุลกสถานนี้สันนิษฐานว่า ไม่เน้นความวิจิตรพิสดารเหมือนอาคารประเภทอื่น ในทางตรงกันข้าม กลับแสดงให้เห็นถึงความเรียบง่าย และสง่างามมุ่งเน้นประโยชน์ใช้สอย เป็นสำคัญ ห้องแต่ละห้อง ชั้นแต่ละชั้นมีความสำคัญไม่เท่ากัน ห้องชั้นบนมีการตกแต่งประดับประดามากกว่าชั้นล่าง เช่น การตกแต่งคิ้วบัวที่ผนัง การตกแต่งฝ้าเพดานด้วย การใช้ไม้แผ่นตีซ้อนเกล็ด ตรงกลางเพดานแขวนโคมระย้า ทั้งภายในห้องและทางเดินริมระเบียง ส่วนพื้นเป็นพื้นไม้สักกระดานแผ่นใหญ่ หรือพื้นหินอ่อนวางสลับเป็นตาหมากรอก สลับสีอ่อน-เข้ม ซึ่งในอดีตความสำคัญของอาคารจะอยู่ที่ 2 ชั้นไปโดยชั้นล่างมักเป็นส่วนบริการมากกว่า

เมื่อเปรียบเทียบกับอาคารกระทรวงกลาโหม ที่สถาปนิกคนเดียวกันได้ทำการออกแบบจะสังเกตเห็นได้ว่ามีความคล้ายคลึงกัน ทั้งในแง่ของการจัดพื้นที่ภายใน ที่วาง ตำแหน่งห้อง รายละเอียดการตกแต่ง และแสงสว่าง รูปแบบการตกแต่งเป็นการผสมผสานหลากหลายสมัยเข้าด้วยกันอันเป็นอิทธิพลของการตกแต่งแบบวิกตอเรียนซึ่งเป็นที่ยอมรับในสมัยนั้น

กล่าวโดยสรุปแล้วทั้งรูปแบบทางสถาปัตยกรรม โครงสร้าง วัสดุก่อสร้างและเทคนิคการก่อสร้าง และรูปแบบทางสถาปัตยกรรมภายในอาคารหลังนี้ ล้วนแต่มีอิทธิพลของตะวันตกเข้ามาเกี่ยวข้องทั้งสิ้น รูปแบบทางสถาปัตยกรรม นั้นเป็นอิทธิพลของ นีโอ-ปาลาเดียน ผสมผสานกับงานฝีมือช่างท้องถิ่นในประเทศไทย ส่วนรูปแบบทางสถาปัตยกรรมภายใน นั้นเป็นอิทธิพลของวิกตอเรียน ซึ่งรูปแบบบางส่วนยังคงสภาพไว้ แต่บางส่วนนั้นได้สูญหายไปเกือบหมดสิ้นแล้ว หลังจากที่มีการเปลี่ยนแปลงการใช้งานอาคาร

4.4 สภาพอาคารสุลกสถาน บางรักในปัจจุบัน

สุลกสถานเมื่อเป็นสถานีตำรวจดับเพลิงบางรัก

ในปัจจุบันสถานีตำรวจดับเพลิงบางรักได้ทำการเช่าพื้นที่และอาคารสุลกสถาน ตั้งแต่ ปี พ.ศ. 2502 เป็นต้นมาโดยมีกรมธนารักษ์เป็นผู้ครอบครองดูแล ประกอบด้วย 2 หน่วยงาน อยู่ในพื้นที่แห่งนี้ คือ สถานีตำรวจดับเพลิงบางรัก และสถานีตำรวจน้ำ (ฝ่ายช่าง) โดยสถานีตำรวจดับเพลิงบางรักได้ใช้อาคารสุลกสถานทั้ง 3 หลัง เป็นที่พักของเจ้าพนักงานและครอบครัว ส่วนสถานีตำรวจน้ำ นั้นได้ทำการก่อสร้างอาคารเพิ่มเติมในพื้นที่ใกล้เคียงกัน ซึ่งมีสภาพเปลี่ยนแปลงไปจากเดิมมาก ดังปรากฏว่ามีการต่อเติมอาคารขึ้นมาหลายหลัง เบียดเสียดกันอยู่จนทำให้อาคารสุลกสถานดั้งเดิมนั้น ถูกบดบังด้วยอาคารเหล่านี้ และก่อให้เกิดปัญหาตามมาอีกนานาประการ

4.4.1 สถานที่ตั้งในปัจจุบัน

อาคารสุลกสถานในปัจจุบันตั้งอยู่เลขที่ 21 ซอยเจริญกรุง 36 ถนนเจริญกรุง เขตบางรัก กรุงเทพมหานคร มีเนื้อที่ประมาณ 4 ไร่ มีอาณาเขตดังนี้

ทิศเหนือ	จรด ทางเดินท่าเรือวัดม่วงแค
ทิศใต้	จรด สถานีเอกอัครราชทูตฝรั่งเศส
ทิศตะวันออก	จรด ชุมชนมุสลิม ฮารูน
ทิศตะวันตก	จรด แม่น้ำเจ้าพระยา

ทุกวันนี้สุลกสถานได้หันมาใช้ทางเข้า จากถนนเจริญกรุง ซอย 36 เป็นเส้นทางหลักสำหรับเข้า-ออก ภายในพื้นที่เป็นถนนและลานจอดรถคอนกรีต ทั้งหมด มีการกั้นเขื่อนคอนกรีต บริเวณริมฝั่งแม่น้ำเจ้าพระยา เพื่อป้องกันน้ำท่วมที่เกิดขึ้นในอดีต นอกจากนี้ยังมีการต่อเติมอาคารขึ้นใหม่ดังรายละเอียดต่อไปนี้

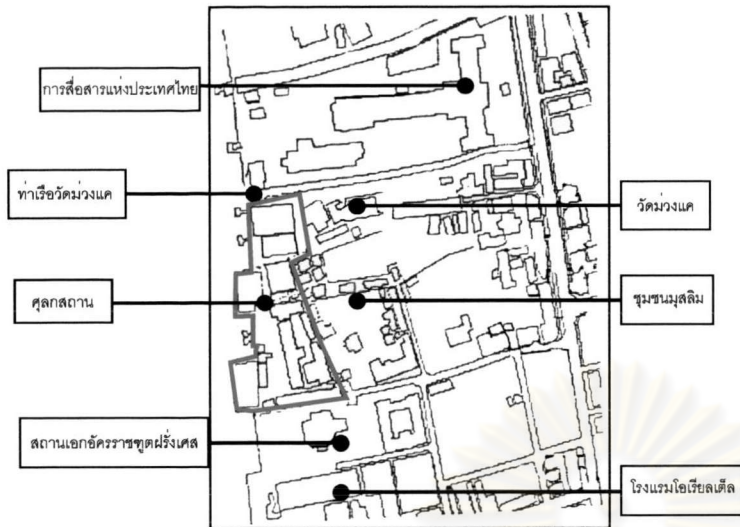

รูปที่ 4-28 ภาพแสดงแผนผังที่ตั้งอาคาร ศาลกสทธานและบริเวณโดยรอบย่านบางรัก

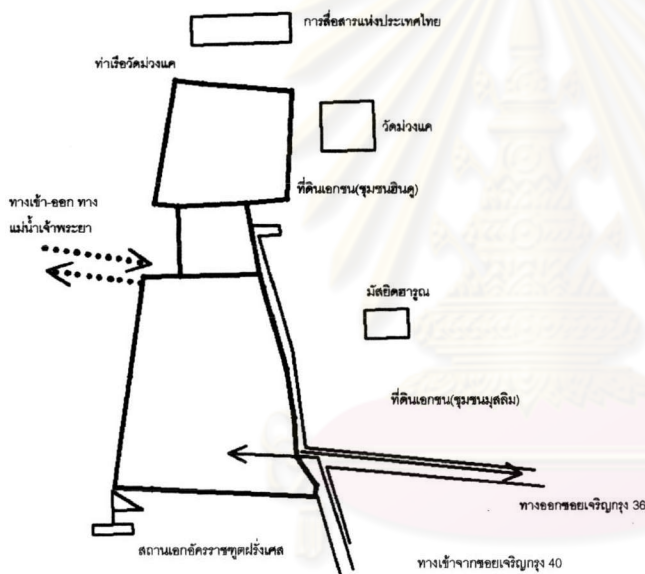

รูปที่ 4-29 ภาพแสดงรูปร่างที่ดินของโครงการ

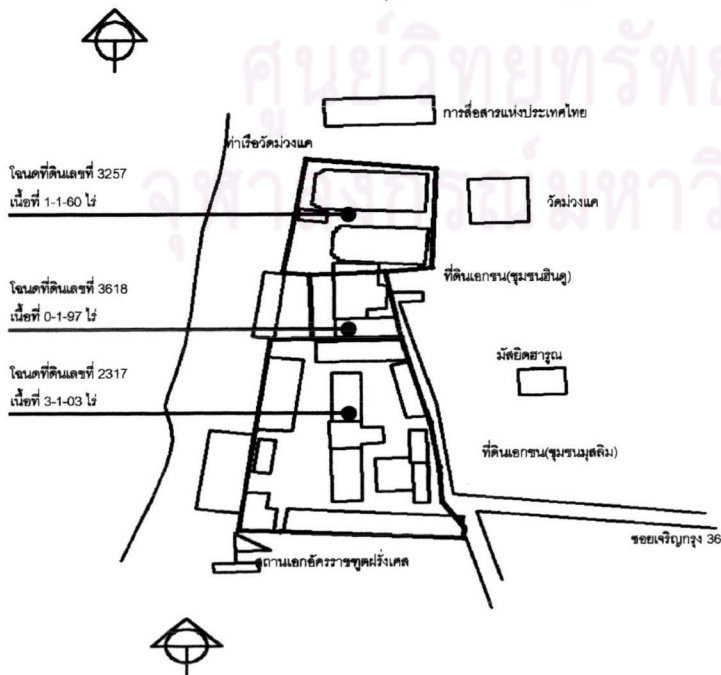

รูปที่ 4-30 แสดงเส้นทางเข้า-ออกโครงการ

1. ส่วนสถานีดำรวจดับเพลิง บางรัก สูง 1 ชั้น
 - ที่ทำการสถานีดำรวจดับเพลิง สูง 1 ชั้น
 - โรงจอดรถดับเพลิง
 - โรงจอดรถเรือผจญเพลิง
 - โรงจอดรถส่วนตัวสำหรับพนักงาน
 - เรือนห้องน้ำและห้องอาบน้ำ
 - โรงซักล้าง
 - เพิงร้านอาหารชั่วคราว
2. ส่วนสถานีดำรวจน้ำ ประกอบด้วยอาคารดังนี้
 - สถานีดำรวจน้ำ แผนก 1 กองกับการ 1
 - ฝ่ายช่าง
 - อุจาดเรือ

สิ่งก่อสร้างที่เพิ่มเติม ทั้งหมดนี้ เป็นการก่อสร้างต่างวาระกัน ตำแหน่งที่ตั้งและรูปแบบอาคารมิได้คำนึงถึงความกลมกลืนกับโบราณสถานเดิมที่มีอยู่ ในทางตรงกันข้าม สิ่งก่อสร้างเหล่านี้ได้ก่อให้เกิดทัศนียภาพที่ไม่งดงาม อีกทั้งยังไม่มีการดูแลรักษาสภาพให้ดีเท่าที่ควร ดังนั้นอาคารต่อเติมเหล่านี้ จึงถือว่าไม่มีคุณค่าทางสถาปัตยกรรมแต่อย่างใด ซึ่งในที่นี้จะไม่ขอกล่าวถึงในรายละเอียด

4.4.2 พื้นที่ภายในอาคารศุลกสถาน

ปัจจุบันอาคารทั้ง 3 หลังนี้ได้ถูกปรับเปลี่ยนเป็นห้องพักของเจ้าพนักงานและครอบครัว โดยพื้นที่บางส่วนใช้เป็นที่พักเก็บอุปกรณ์ดับเพลิงหรือเครื่องมือที่ไม่ใช้แล้ว รวมถึงชิ้นส่วนของอาคารที่ชำรุด สำหรับห้องพักของเจ้าพนักงานนั้นส่วนใหญ่ใช้ผนังเบา เช่น ผนังโครงไม้ประกอบไม้อัด ทำอย่างหยาบ ๆ กัน ระหว่างห้อง หรือกั้นส่วนต่าง ๆ ภายในห้องของตนเอง ไม่มีระเบียบมากนักมีสภาพชำรุดทรุดโทรมอย่างเห็นได้ชัด ห้องบางห้องมีการทำท่อน้ำและท่อน้ำดีขึ้นสู่ภายในห้องเพื่อให้เป็นที่พักล้างรวมถึงมีการปลูกต้นไม้ตามทางเดินริมระเบียง หรือมีการใช้เป็นที่ทำงานบ้างก็มี สำหรับจำนวนพื้นที่ใช้สอย ในอาคารทั้ง 3 หลัง มีเนื้อที่ดังนี้

ศูนย์วิทยทรัพยากร
จุฬาลงกรณ์มหาวิทยาลัย

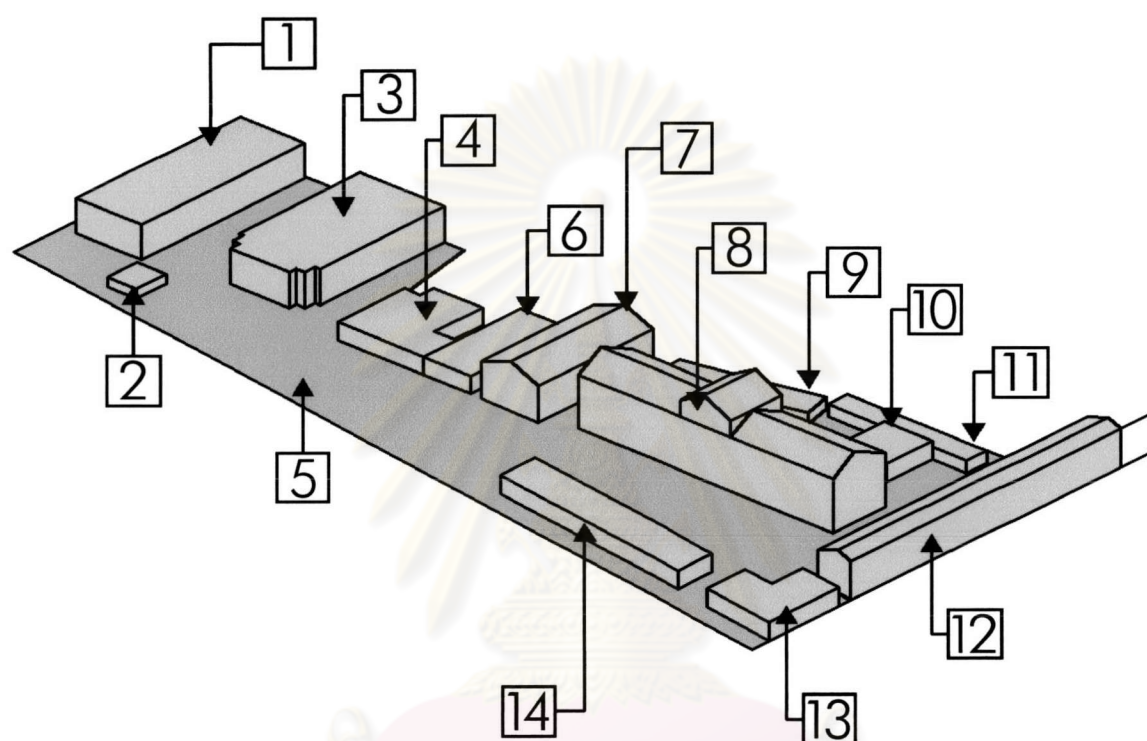

- | | | |
|--|--------------------------|-----------------------------------|
| 1. แพลตตำรวจน้ำ อาคาร 2 ชั้น คสล. | 2. ถังเก็บน้ำมัน | 3. แพลตตำรวจน้ำ อาคาร 2 ชั้น คสล. |
| 4. ที่ทำการฝ่ายช่าง อาคาร คสล. ชั้นเดียว | 5. อุ้ชอมเครื่องจักร | 6. โรงจอดเรือและโรงจอดรถ |
| 7. อาคาร คสล. 2 ชั้น | 8. อาคาร คสล. 3 ชั้น | 9. โรงจอดรถ |
| 10. โรงครัว อาคารไม้ชั้นเดียว | 11. ห้องเก็บพัสดอาคารไม้ | 12. อาคาร 2 ชั้น คสล. |
| 13. อาคารสโมสร อาคาร คสล. ชั้นเดียว | 14. โรงจอดรถดับเพลิง | |

รูปที่ 4-31 ภาพแสดงตำแหน่งอาคารต่างๆ ในพื้นที่ของศูลกสถานในปัจจุบัน

อาคารประธาน

ลำดับ	ชั้น	รายการ	จำนวนตารางเมตร
1.	ชั้นที่ 1	ห้องโถงทางเข้า	103.5
		โถงบันไดกลาง	32.5
		ห้องต่าง ๆ จำนวน 6 ห้อง รวมทางเดิน	382.5
2.	ชั้นที่ 2	ห้องโถงชั้น 2	103.5
		โถงบันไดกลาง	32.5
		ห้องต่าง ๆ จำนวน 6 ห้อง รวมทางเดิน	382.5
3.	ชั้นที่ 3	ห้องโถงชั้น 3	103.5
		โถงบันไดกลาง	32.5
		ห้องต่าง ๆ จำนวน 5 ห้อง รวมทางเดิน	382.5
4.	ชั้นที่ 4	ห้องโถงชั้น 4	103.5
		โถงบันไดกลาง	32.5
		ห้องใต้หลังคา	30.5
รวมพื้นที่ใช้สอย อาคารประธาน			1,721.5

อาคารปีกขวา

ลำดับ	ชั้น	รายการ	จำนวนตารางเมตร
1.	ชั้นที่ 1	ส่วนห้องต่าง ๆ จำนวน 7 ห้อง	469.0
		ห้องโถงบันได	16.5
2.	ชั้นที่ 2	ส่วนห้องต่าง ๆ จำนวน 5 ห้อง	469.0
		ห้องโถงบันได	16.5
รวมพื้นที่ใช้สอยอาคารปีกขวา			971.0

อาคารปีกซ้าย

ลำดับ	ชั้น	รายการ	จำนวนตารางเมตร
1.	ชั้นที่ 1	ส่วนห้องต่าง ๆ จำนวน 3 ห้อง	182.75
		ห้องโถงบันได	63.75
2.	ชั้นที่ 2	ส่วนห้องต่าง ๆ จำนวน 7 ห้อง	182.75
			63.75
รวมพื้นที่ใช้สอยอาคารปีกซ้าย			493.0

สรุปพื้นที่	อาคารประธานมีพื้นที่	ประมาณ	1721.5 ตารางเมตร
	อาคารปีกขวามีพื้นที่	ประมาณ	971.0 ตารางเมตร
	อาคารปีกซ้ายมีพื้นที่	ประมาณ	493.0 ตารางเมตร
	รวมพื้นที่อาคารทั้ง 3 หลัง	ประมาณ	3,185.5 ตารางเมตร

4.4.3 การสำรวจสภาพอาคารและความเสียหาย

การสำรวจสภาพอาคารสุลุดสถาน บางรัก ได้ทำการสำรวจตั้งแต่วันที่ 1-7 ธันวาคม พ.ศ. 2544 โดยมีวัตถุประสงค์เพื่อสำรวจถึงรูปแบบ วัสดุและโครงสร้างของสภาพที่ปรากฏในปัจจุบัน และวิเคราะห์ถึงสาเหตุที่ทำให้อาคารเหล่านั้นเปลี่ยนแปลงสภาพไป การสำรวจนี้ กระจุกเฉพาะแต่เพียงอาคาร 3 หลัง ที่สร้างมาตั้งแต่สมัยรัชกาลที่ 5 เท่านั้น โดยทำการสำรวจทั้งภายนอกและภายในอาคาร ส่วนอาคารหลังอื่น ๆ นั้นสำรวจเพียงแค่ตำแหน่งที่ตั้งเท่านั้น ทั้งนี้เนื่องจากอาคารสุลุดสถานแห่งนี้เคยมีผู้ทำการสำรวจ และรังวัดอย่างน้อย 2 ครั้ง คือครั้งแรก กลุ่มนิสิตจากคณะสถาปัตยกรรมศาสตร์ จุฬาลงกรณ์มหาวิทยาลัย สำรวจเมื่อปี.ศ. 2530 และครั้งที่สองบริษัทมรดกโลกจำกัด สำรวจไว้เมื่อปี พ.ศ. 2536 ดังนั้นในการสำรวจครั้งนี้จึงได้ทำการอ้างอิงเอกสารและแบบรังวัด ทั้ง 2 ครั้ง และทำการสำรวจต่อ ด้วยการวิธีสังเกตุและบันทึกภาพ ตลอดจนการใช้เครื่องมือขนาดเบาอันได้แก่ ระดับน้ำ และตลับเมตร แล้วทำการบันทึกด้วยการร่างภาพลายเส้นพร้อมรายละเอียดบางส่วนรวมถึง การบรรยายสภาพความเสียหายของแต่ละชั้น แต่ละอาคารโดยละเอียด หลังจากนั้นจึงนำข้อมูลทั้งหมดที่ได้มาวิเคราะห์ถึงสาเหตุที่ทำให้เกิดการเปลี่ยนแปลงเหล่านั้นซึ่งสามารถสรุปได้ดังต่อไปนี้

อาคารประธาน

สภาพโดยรวมของอาคารประธานส่วนใหญ่ ยังอยู่ในสภาพที่ดีพอสมควร เนื่องจากไม่ปรากฏว่ามีกรวดตัวอย่างผิดปกติเพราะไม่พบรอยแยกของอาคาร แต่เนื่องด้วยอาคารหลังนี้สร้างขึ้นเป็นระยะเวลาอันยาวนานทำให้องค์ประกอบของอาคารในส่วนต่าง ๆ ประสบปัญหาในด้านการเสื่อมสภาพ เช่นเดียวกับอาคารอื่น ๆ ที่สร้างในยุคสมัยเดียวกัน ปัญหาที่เห็นชัดเจนที่สุด คือ ความชื้นสะสมในผนังและโครงสร้างหลักของตัวอาคาร ซึ่งถือเป็นปัญหาสำคัญที่ทำให้อาคารเสื่อมสภาพ ลงอย่างรวดเร็ว ส่งผลกระทบให้องค์ประกอบอื่น ๆ ได้รับความเสียหายตามมา ซึ่งในรายละเอียดต่าง ๆ ของการเสื่อมสภาพมีดังต่อไปนี้

1. **การเสื่อมสภาพของพื้น** : ลักษณะของพื้นมีทั้งพื้นซีเมนต์ขัดมันตีร่องด้วยเชือก วางบนทรายอัดแน่นอยู่บริเวณชั้นที่ 1 (ชั้นล่าง) ของอาคาร พื้นโครงสร้างไม้ท่อนซีเมนต์ทับหน้าตีร่องด้วยเชือก อยู่บริเวณทางเดินริมระเบียง และพื้นโครงสร้างไม้ ปูด้วยกระดานไม้สักอยู่ภายในห้องต่าง ๆ ของชั้นบน

พื้นชั้นล่าง แทบทั้งหมดมีความเสียหายมากกว่าพื้นชั้นอื่น ๆ เนื่องด้วยเป็นพื้นโครงสร้างระบบอิสระโดยมีทรายและดินอ่อนรองรับน้ำหนักของพื้นแต่เพียงอย่างเดียวจึงทำให้เกิดการทรุดตัวที่ไม่เท่ากัน ส่งผลให้พื้นซีเมนต์มีลักษณะเป็นคลื่นสูง ๆ ต่ำ ๆ จนเกิดรอยแยกในบางแห่ง ปัญหาที่ตามของพื้นโครงสร้างวางบนดิน คือ ความชื้นที่มาจากชั้นใต้ดิน โดยเฉพาะในบริเวณนี้เป็นดินที่ติดแม่น้ำจึงทำให้มีความชื้นจากดินมากกว่าปกติประกอบกับเป็นโครงสร้างพื้นสัมผัสกับผิวทรายโดยตรงจึงทำให้พื้นดูดซับความชื้นจากดินเป็นระยะเวลายาวนานจนเกิดเป็นความชื้นสะสม ส่งผลกระทบต่อวัสดุที่ปูผิวพื้น เช่นหินอ่อน เกิดคราบ และหลุดร่อนในเวลาต่อมาสาเหตุอีกประการหนึ่งคือ บริเวณอาคารสุลุดสถานแห่งนี้ตั้งอยู่ริมแม่น้ำเจ้าพระยาจึงเกิดปัญหาน้ำท่วมบ่อยครั้งเป็นเวลานาน ซึ่งเป็นสาเหตุหนึ่งที่ทำให้อาคารเกิดปัญหาในเรื่องของความชื้น โดยสังเกตได้ภาพถ่ายเมื่อปี พ.ศ. 2536 ในหนังสือ รายงานการศึกษาความเหมาะสมในการจัดตั้งศูนย์วัฒนธรรมไทยกรุงเทพมหานคร พ.ศ. 2536 สำหรับพื้นที่ห้องโถงใหญ่นั้น จากการสำรวจในสภาพปัจจุบัน (2544) พบว่าเป็นพื้นลาดยางมะตอย (Alphalt) แต่ก่อนหน้านั้น ในปีพ.ศ. 2543 ซึ่งเป็นการสำรวจอย่างไม่เป็นทางการพบว่าเป็นพื้นทรายละเอียดสีเทาอมน้ำตาล เมื่อพิจารณาประกอบกับแบบราย

ละเอียดที่สำรวจและรังวัดของนิสิตคณะสถาปัตยกรรมศาสตร์จุฬาลงกรณ์มหาวิทยาลัยในปี พ.ศ. 2530 พื้นส่วนนี้ยังเป็นพื้นที่ซีเมนต์ที่ร่องเชือกเป็นตาราง ในขณะที่การสำรวจจากบริษัทมรดกโลกจำกัดเมื่อปี 2536 ไม่มีการระบุถึงวัสดุและโครงสร้างในบริเวณนี้

จากข้อมูลดังกล่าวจึงพอที่จะสันนิษฐานได้ว่า พื้นโครงสร้างในห้องโถงกลางอาคารชั้นล่างนี้น่าจะเป็นโครงสร้างซีเมนต์วางบนทรายอัดแน่น เช่นเดียวกับพื้นที่อื่น ๆ ในชั้นนี้ อย่างไรก็ตามในประเด็นนี้อาจมีการศึกษาค้นคว้าเพิ่มเติม เพื่อให้ได้หลักฐานที่ชัดเจนยิ่งขึ้นในโอกาสต่อไป

ส่วนพื้นที่บนนั้น มีทั้งที่เป็นพื้นโครงสร้างไม้ทับหน้าด้วยซีเมนต์ซึ่งในที่นี้ขอใช้คำว่า โครงสร้างไม้ผสมซีเมนต์ เพื่อให้สะดวกต่อการเรียกชื่อและเป็นที่ยอมรับ และโครงสร้างไม้ปูไม้ ซึ่งในที่นี้ขอใช้คำว่า โครงสร้างไม้ปูกระดานไม้สัก โดยความเสียหายที่เกิดขึ้นเมื่อเปรียบเทียบระหว่างชั้นที่ 2 ชั้นที่ 3 และชั้นที่ 4 แล้วนั้นพบว่าพื้นที่อยู่ชั้นสูงกว่าจะได้รับความเสียหายมากกว่าพื้นที่อยู่ชั้นต่ำกว่า ทั้งนี้เป็นเพราะเกิดรอยรั่วที่หลังคาทำให้น้ำฝนซึมเข้ามาตามผนังและเพดานลงสู่พื้น พื้นที่อยู่บริเวณริมระเบียงจะมีการเสื่อมสภาพมากกว่าพื้นที่ภายในห้อง ทั้งเป็นเพราะความชื้นจากน้ำฝนที่สาดเข้ามาภายในอาคาร ประกอบกับทางเดินริมระเบียงซึ่งอยู่ด้านทิศตะวันตก จะถูกแดดส่องเข้ามามากในช่วงเย็นจึงทำให้พื้นบริเวณนี้มีความเสียหายมากกว่าด้านอื่น ๆ แต่เมื่อมองในแง่ของวัสดุแล้วจะพบว่าไม้มีความคงทนน้อยกว่าปูนซีเมนต์เมื่อถูกความชื้น ดังนั้นสภาพของโครงสร้างที่เป็นไม้สำหรับพื้น โดยเฉพาะส่วนใหญ่มักจะมีรอยผุกร่อน มากกว่าปูนซีเมนต์

จากการสำรวจข้างต้นสามารถตั้งข้อสังเกตได้ประการหนึ่งว่า ความเสียหายของพื้นที่มีสาเหตุมาจากความชื้นนั้นโดยหลักการแล้วพบว่า พื้นชั้นล่างและพื้นที่บนสุดมักจะได้รับ ความเสียหาย มากกว่าพื้นที่อยู่ชั้นระดับกลาง โดยเฉพาะอย่างยิ่งพื้นที่ชั้นล่างนั้นนับว่ามีความเสียหายมากที่สุดทั้งนี้เป็นเพราะมีความชื้นสะสมในดินอย่างต่อเนื่องไม่ว่าจะเป็นช่วงเวลาใดหรือช่วงฤดูกาลใด ในขณะที่พื้นที่บนสุดจะได้รับผลกระทบเฉพาะในฤดูฝนเป็นส่วนใหญ่ เนื่องจากหลังคารั่วจึงมีความเสียหายน้อยกว่า แต่เมื่อเทียบกับชั้นล่างแล้วยังถือว่าได้รับความเสียหายมากกว่าชั้นกลางค่อนข้างมาก อย่างไรก็ตามปูนซีเมนต์ที่ใช้เป็นโครงสร้างของพื้นที่ชั้นล่าง นับว่ามีความคงทนกว่าไม้ ดังนั้นความเสียหายที่เกิดขึ้นจึงมีไม่มากไปกว่านี้ เมื่อเปรียบเทียบกับอาคารรุ่นเดียวกันที่ใช้ไม้เป็นพื้นโครงสร้างยกฐานสูง ทำช่องลมระบายอากาศ บางแห่งพบว่ามีความเสียหายจนไม่อาจใช้งานได้อีกต่อไป

2. การเสื่อมสภาพของผนัง : ลักษณะของผนังเป็นโครงสร้างผนังรับน้ำหนัก (Wall Bearing) ก่ออิฐแบบเฟลมิช ครอส บอนด์ (Flemish Cross Bond) ภายนอกฉาบปูนเรียบสลับกับลวดบัวปูนปั้นประดับตกแต่งผนัง คั่นจังหวะด้วยเสาอิง ตรงกลางระหว่างเสาอิง เจาะเป็นช่องหน้าต่างรอบอาคาร ส่วนผนังภายในนั้นส่วนใหญ่เป็นผนังฉาบปูนเรียบ ๆ มีการตกแต่งบัวบัวข้างในบางห้อง สภาพทางโครงสร้างมีความแข็งแรงพอที่จะใช้งานต่อไปได้

ผนังชั้นล่างส่วนใหญ่ มีความเสียหายค่อนข้างมาก โดยเฉพาะผนังภายนอกอาคาร มีการเสื่อมสภาพมากกว่าผนังภายในอาคาร สังเกตได้จากกรอบนอกอาคารชั้นนี้ ผิวปูนฉาบ กระเทาะหลุดร่อนเผยให้เห็นเนื้ออิฐมอญ ซึ่งเป็นโครงสร้างภายใน ในขณะที่บางส่วนนั้น อิฐได้หลุด หักเปื่อยยุ่ยจนหมดสภาพการใช้งาน เช่นเดียวกับผนังภายในอาคาร ที่ปูนฉาบบางส่วนกระเทาะหลุดร่อนออกมาบ้าง เผยให้เห็นเนื้ออิฐโครงสร้างอาคาร รวมถึงคราบรอยต่างของผนังตอนล่างสุดอนบนความเสียหายที่เกิดขึ้นส่วนใหญ่มีสาเหตุจากความชื้นสะสมในผนัง ซึ่งความชื้นดังกล่าวนี้มีอยู่ 3 ทางตามแนวคิดของ เบอ์นาร์ดี เฟลเดน (Bernard Feilden) คือ

1. ความชื้นจากใต้ดิน เนื่องด้วยลักษณะทางโครงสร้างอาคารหลังนี้เป็นผนังรับน้ำหนักซึ่งดูดความชื้นจากพื้นดินเข้าสู่ กำแพง จนทำให้เกิดความชื้นสะสมภายในกำแพง ประกอบกับการถูกแสงแดดส่องเป็นเวลานานเกือบตลอดทั้งวัน จนทำให้เกิดรูพรุนเล็ก ๆ จำนวนมากที่ปูนฉาบ และปูนก่อเป็นที่มาของการเปื้อนยู่ของปูนฉาบและหลุดร่อนออกในที่สุด อีกทั้งยังทำให้ผนังโครงสร้างที่เป็นอิฐมวลเบาค่อย ๆ หลุด ออกมาที่ละชั้นจนหมดผนังในที่สุด

2. ความชื้นจากอากาศ อาคารหลังนี้ตั้งอยู่ริมแม่น้ำเจ้าพระยาทำให้เกิดความชื้นบางส่วนในอากาศ ถูกพัดพามาเกาะที่ผนังอาคาร จนเกิดเป็นความชื้นสะสมไปพร้อม ๆ กับการถูกแสงแดดส่อง เป็นเวลานาน ๆ สลับกันไปมา จนทำให้เกิดเป็นโพรงอากาศขนาดเล็ก ๆ จำนวนมาก อันจะนำไปสู่การเสื่อมสลายของผนัง

3. ความชื้นจากน้ำฝน เนื่องจากอาคารหลังนี้เป็นอาคารที่มีรูปแบบตะวันตก จึงไม่มีชายคายื่นออกมาบัวแดดบังฝน มีแต่บัวน้ำตก ที่อยู่เหนือหน้าต่าง และลวดบัวตกแต่งรอบอาคารซึ่งลวดบัวเหล่านี้เป็นสาเหตุหนึ่งที่ทำให้เกิดความชื้นสะสมหลังบัวปูนปั้นจนเกิดคราบดำ ๆ กระจายไปสู่บริเวณรอบ ๆ ผนังข้างเคียง นอกจากนี้แล้วยังมีความชื้นที่เกิดจากรางน้ำฝนปูนปั้นรั่ว ทำให้น้ำฝนซึมเข้าสู่ผนังตอนบน ก็นับเป็นอีกสาเหตุหนึ่งที่ทำให้เกิดความชื้นในผนังขึ้น

ผนังชั้นบน ส่วนใหญ่ความเสียหายของผนัง จะอยู่ที่ชั้นบนสุดคือ ชั้นที่ 3 และชั้นที่ 4 ที่ปรากฏเป็นรอยคราบดำ ๆ สีเข้ม รอบผนังภายนอกโดยเฉพาะอย่างยิ่งบริเวณ หลังบัวน้ำตก และลวดบัววัดรอบอาคาร ส่วนผนังภายในนั้น ปรากฏคราบความชื้นที่มุมเพดานรายรอบห้อง มีสาเหตุหลักมาจากความชื้นจากน้ำฝนสะสมหลังบัวปูนปั้น และ ความชื้นที่มาจากกรรวมซึมของหลังคา นอกจากนี้แล้ววัชพืชที่ขึ้นตามชายคานับเป็นอีกสาเหตุหนึ่ง ที่ทำให้ผนังเกิดการแตกร้าว และนำไปสู่การรั่วซึมของน้ำฝนได้อีกทางหนึ่งด้วย ส่วนผนังชั้นกลางคือชั้นที่ 2 นั้นปรากฏเป็นคราบความชื้นอยู่บ้างแต่ไม่มากเท่ากับชั้นบน

ในเรื่องของความชื้นที่เกิดขึ้นกับอาคารหลังนี้นั้นสามารถตั้งสมมุติฐานได้ว่า ความชื้นและแสงแดดนั้นเป็นสาเหตุสำคัญที่ทำให้ผนังอาคารเสื่อมสภาพอย่างรวดเร็ว โดยเฉพาะอย่างยิ่งความชื้นจากใต้ดิน และความชื้นจากน้ำฝน ที่ทำให้การเสื่อมสภาพของชั้นล่างสุด และชั้นบนสุด เกิดความเสียหายขึ้นอย่างมาก ส่วนแสงแดดนั้น สังเกตได้ว่าการเสื่อมสภาพของผนังด้านทิศตะวันตก ซึ่งเป็นด้านที่อาคารหันหน้าออกสู่มแม่น้ำเจ้าพระยา เริ่มมีการเสื่อมสภาพของผนังมากกว่าทางด้านทิศตะวันออกซึ่งเป็นด้านหลังของอาคาร ปัญหาของความชื้นอีกประการหนึ่ง คือ ทำให้เกิดเชื้อราขึ้นที่ผนัง ทุกส่วนของอาคาร ซึ่งนับเป็นอันตรายอย่างยิ่ง ต้องการปรับปรุงการใช้สอยใหม่ ที่ควรตระหนักถึงอีกข้อหนึ่งด้วย

3. การเสื่อมสภาพของประตู-หน้าต่าง : ลักษณะของประตู-หน้าต่างนั้นในภาพรวมมีความคล้ายคลึงกันในเรื่องของรูปทรง แต่ในรายละเอียดนั้นมีความแตกต่างกันลักษณะของ บานประตู-หน้าต่างภายนอก ทั้งหมดเป็นบานเปิด ส่วนใหญ่ทำด้วยไม้สัก แบ่งเป็นตอนๆ ด้วยลูกฟักไม้ ลูกฟักกระจกลู หรือบางบานเป็นบานเกล็ดมีแกนไม้ อยู่กึ่งกลางสำหรับปรับแสง สำหรับบานประตู-หน้าต่างภายในอาคารนั้นเป็นบานลูกฟักทึบทั้งหมด ตอนบนนั้นมักทำเป็นช่องแสง ไม้ฉลุ หรือติดกระจกกั้นด้วยเส้นแบ่งกระจกล (Mullion) ดูสวยงาม

ความเสียหายของประตู-หน้าต่างที่พบส่วนใหญ่มักอยู่บริเวณด้านนอกอาคาร สภาพของบานบางบานหลุดหาย บางบานไม่สามารถใช้งานได้เนื่องจากอุปกรณ์บานพับขึ้นสนิม หรือหลุดหายกระจกบางส่วน แตกชำรุด ทำให้น้ำฝนสาดเข้ามาภายในอาคาร บางบานมีการถอดเปลี่ยน ด้วยการลูกกรงเหล็กแทนบานเปิดเดิม ทำให้บานที่ถูกถอดออกสูญหายไป บานประตู-หน้าต่างภายนอกของทั้ง 4 ชั้นนี้ มีการเลือกสภาพที่ใกล้เคียงกัน ส่วนบานภายใน

อาคารนั้นส่วนใหญ่ยังอยู่ในสภาพที่ดี มีเพียงอุปกรณ์เช่น บานพับ มือจับ ช่างรด หรือสูญหาย เท่านั้น ซึ่งเป็นการเสื่อมสภาพตามกาลเวลา อาจกล่าวได้ว่า ความเสียหายของประตู-หน้าต่าง ในส่วนนี้นั้นไม่อยู่ในขั้นรุนแรง สามารถซ่อมแซมแก้ไขแล้วนำกลับมาใช้ใหม่ได้ หรือบางบาน อาจทำเลียนแบบขึ้นมาใหม่เนื่องจากมีตัวอย่างให้เทียบเคียงอยู่แล้ว

4. การเสื่อมสภาพของ บันได : ในอาคารหลังนี้มีบันไดอยู่ 2 ลักษณะ คือ บันไดใหญ่ (grand staircase) และบันไดบริการ โครงสร้างของบันไดทั้ง 2 ลักษณะนี้ทำด้วยไม้สักทาสี มีการตกแต่งราวจับด้วยการแกะลวดบัว และการกลึงราวลูกทรงทรงแทงเป็นระยะ

ความเสียหายของบันได เนื่องจากบันไดทั้งหมดตั้งอยู่ภายในอาคารจึงไม่ได้รับผลกระทบทางตรงจากสภาพแวดล้อมภายนอกเท่าใดนัก คงมีเพียงบันไดชั้นล่างที่เกิดการทุดเอียงตามพื้นโครงสร้าง นอกนั้นเป็นการเสื่อมสภาพอันเนื่องมาจาก การใช้งานมาเป็นระยะเวลายาวนาน เช่น ตะปูที่ยึดลูกนอน หลุด หรือรอยสีกร่อน จากการใช้งาน เป็นต้น

5. การเสื่อมสภาพของเพดาน : ลักษณะของฝ้าเพดาน ในอาคารมีอยู่ 3 แบบ คือ แบบที่ไม่มีฝ้าเพดาน แต่แสดงโครงสร้างของพื้นชั้นบนมักพบบริเวณชั้นล่างของอาคาร แบบฝ้าเพดานไม้ตีซ้อนเกล็ดเริ่มจากศูนย์กลางของห้องออกไปทั้งสี่ด้าน ปรากฏในบริเวณห้องโถง หรือห้องขนาดใหญ่ และแบบฝ้าเพดานไม้บังใบเว้นร่อง พบได้บริเวณทางเดินริมระเบียง และภายในห้องต่าง ๆ

ความเสียหายของฝ้าเพดาน โดยส่วนใหญ่อยู่ในลักษณะของการเสื่อมสภาพ เช่น สภาพฝ้าเพดานตกห้องข้าง เนื่องจากโครงคร่าว และไม้ฝ้าเพดานบิดงอ หรือระยะห่างโครงคร่าวห่างเกินไป ฝ้าเพดานที่มีความเสียหายมากที่สุดจะอยู่บริเวณชั้น 3 จากการสำรวจพบว่ามีการบวมขึ้นสะสมอยู่ในแผ่นไม้ฝ้าเพดาน ซึ่งความชื้นเหล่านี้มีสาเหตุมาจากหลังคารั่ว และบัวเชิงชายแตกร้าว จึงทำให้น้ำฝนไหลเข้าสู่ฝ้าเพดาน ส่วนชั้นล่างนั้นนับว่ามีความเสียหายรองลงมา มีสาเหตุมาจากน้ำฝนสาดเข้าสู่พื้นชั้น 2 ไหลลงสู่โครงสร้างพื้น ทำให้เกิดคราบความชื้นสะสมในคาน และพื้นเป็นเวลานานจนมีสภาพผุกร่อน

6. การเสื่อมสภาพของหลังคา : ลักษณะของหลังคา เป็นหลังคาทรงปั้นหยาผสมจั่วทรงสูง สำหรับโครงสร้างของหลังคานั้นสามารถ เข้าทำการสำรวจได้เพียงบางส่วน คือ ส่วนห้องใต้หลังคาน้ำมุกกลาง ซึ่งเป็นห้องเครื่องนาฬิกาโบราณ พบว่าโครงสร้างของหลังคาเป็นไม้ ยึดโครงสร้างด้วยเหล็กประกับและตะปูเกลียวขนาดใหญ่ จึงสันนิษฐานว่า โครงสร้างของหลังคาทั่วไปน่าจะมีลักษณะคล้ายคลึงกัน ส่วนกระเบื้องหลังคานั้นเป็นกระเบื้องจีนลอนโค้งสีส้ม ปั่นปูนครอบสันตลอดทั้งผืนอาคาร

ความเสียหายของหลังคา : ความเสียหายของหลังคาในภาพรวมอยู่ที่การแตกหลุดของกระเบื้อง ซึ่งมีอยู่ทั่วผืนหลังคาในหลาย ๆ แห่งมีการบวมขึ้น และตะไคร่น้ำจับอยู่จนเกิดวัชพืช หรือพืชทั่วไปขึ้น ดังปรากฏอยู่รอบ ๆ ชายคาปูนปั้น ความเสียหายของหลังคาถือเป็นต้นเหตุ สำคัญที่ทำให้หน้าฝนรั่วเข้าสู่ภายในอาคาร จนเกิดความชื้นสะสมจากภายในทำให้วัสดุ ค่อย ๆ เสื่อมสภาพไปที่ละชั้นจากชั้นบนลงสู่ชั้นล่าง หรือภายในโครงสร้างหลังคาเอง ก็อาจจะทำให้เกิดการผุกร่อนของไม้รวมถึงเป็นที่อยู่ของปลวก และมอดเข้ากัดกินเนื้อไม้ให้พังทลายลงมาได้

7. การเสื่อมสภาพของทางเชื่อม : ทางเชื่อมของอาคารมีอยู่ 2 แบบ คือ ด้านปีกซ้ายและปีกขวาของอาคารมีลักษณะเป็นทางเชื่อมมีหลังคาคลุมหันหน้าคนละด้าน โครงสร้างทั้งหมดทำด้วยไม้เนื้อแข็งออกแบบเป็นทางเดินโปร่ง ปัจจุบันมีสภาพที่ชำรุดทรุดโทรมลงอย่างมาก จนไม่สามารถใช้การได้อีกต่อไป

การสำรวจสภาพอาคารประชาชนชั้นที่ 1

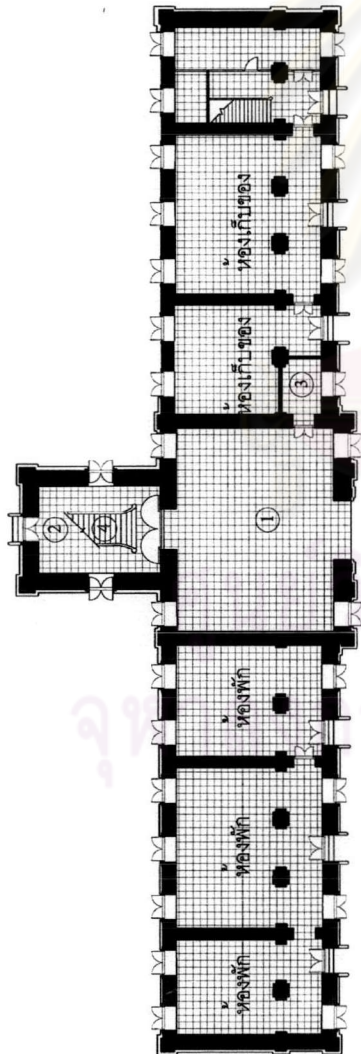

แปลนชั้น 1



การสำรวจสภาพอาคารประชาชนชั้นที่ 2

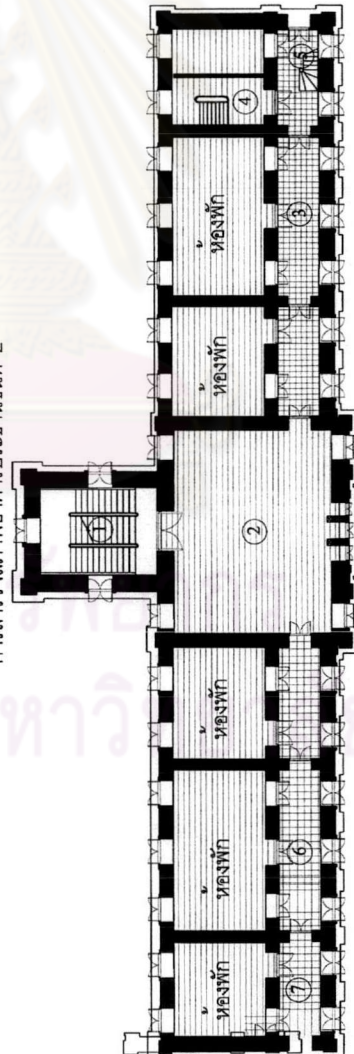

แปลนชั้น 2



รูปที่ 4-32 ภาพแสดงแบบแปลนสำรวจอาคารประชาชน

สภาพภายในอาคารประชาชนชั้นที่ 1

1. พื้นภายในบางส่วนเป็นพื้นปูนและพื้นกระเบื้อง ส่วนส่วนใหญ่มีความชื้นเนื่องจากมีปัญหาน้ำซึมเข้าอาคาร และพบร่องน้ำซึมอยู่ โดยเฉพาะบริเวณห้องเก็บของ ส่วนเพดานซึ่งเป็นโครงสร้างที่ชั้นที่ 2 เป็นไม้ขนาดใหญ่มีการเสื่อมสภาพของวัสดุ
2. โถงบันไดเป็นพื้นไม้เนื้อแข็ง มีสภาพทรุดเอียงแตกกร้าวและมีปัญหาน้ำซึมลงมาจากชั้นบนลงมายังโถงบันได
3. ห้องเก็บของเป็นพื้นไม้เนื้อแข็ง พื้นผิวทรุดเอียงแตกกร้าว และมีปัญหาน้ำซึมลงมาจากชั้นบนลงมายังโถงบันได
4. บันไดโครงสร้างไม้มีความเสียหายบางส่วน เช่นการหลุดเอียง วัสดุเป็นไม้กึ่งแห้งผากจน ราวลู่การหลุดหายไปบางส่วนแต่ยังมีการใช้งานอยู่

สภาพภายในอาคารประชาชนชั้นที่ 2

1. โถงบันไดชั้น 2 พื้นส่วนใหญ่เสื่อมสภาพมีการทรุดที่ผนังใหม่
2. โถงชั้น 2 พื้นไม้มีการทรุดเอียงไปทางริมแม่น้ำเจ้าพระยา บางแห่งเป็นรูของผนังชั้นที่ 1 ไต่ และมีพาดานไม้มีการทาสีใหม่
3. โถงทางเดินมีการเสื่อมสภาพของวัสดุ แต่ยังมีการดูแลรักษาให้อยู่ในสภาพที่ดีพอสมควร
4. โถงบันไดของพื้นที่โครงสร้างไม่มีการเสื่อมสภาพของวัสดุ และมีบางแห่งมีร่องรอยการรั่วซึม และมีคราบชื้นที่ผนังปูนจากชั้นบน
5. ผนังเหล็กชั้นที่ 3 ยังอยู่ในสภาพที่พอใช้งานได้
6. โถงทางเดินมีรอยร้าว มีสภาพคล้ายค้ำกับโถงบันได
7. มีสภาพทรุดโทรม ฝ้าเพดานเกิดรูขนาดใหญ่และรอยรั่วซึมของน้ำจากชั้นบน ทำให้เกิดความชื้น ปากท่อน้ำระบายของปูนจากและโครงสร้างผนังเหนือประตูหน้าต่าง

การสำรวจสภาพอาคารประธานชั้นที่ 3

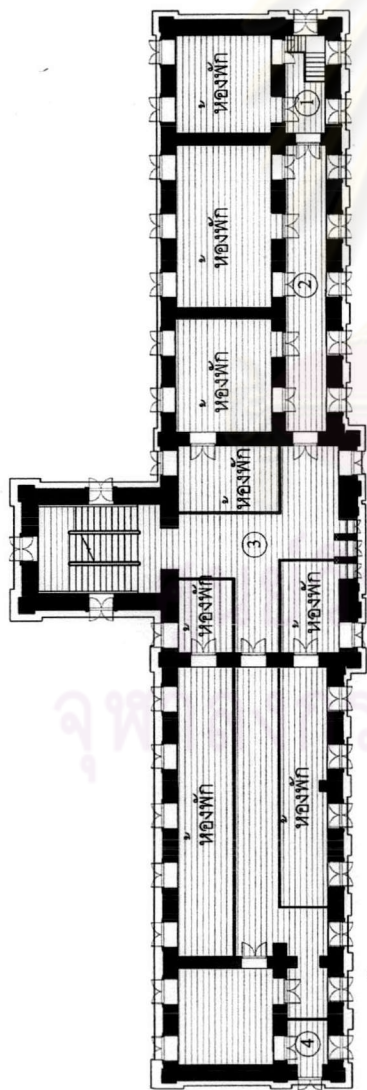

แปลนชั้น 3



- สภาพภายในอาคารประธานชั้นที่ 3**
1. บริเวณบันไดเล็กที่ประตูประต่องานมีการเชื่อมสภาพทางแห้งหลุดหาย บริเวณหน้าต่างมีรอยแตกตามขอบของทับทิมในปูนหรือซีเมนต์ภายในอาคาร
 2. พื้นกระเบื้องยางสีน้ำตาลจะเห็นร่องน้ำที่หน้าปูนภายในภายหลัง ผ่นมีคราบความชื้นและรอยรั่วซึมของน้ำในจากหน้าต่างวงทั้งมีการทาสีใหม่ แต่ยังไม่ปรากฏรอยร้าวอยู่ที่ไป ผ่าเพดานมีสภาพเก่าสีหลุดร่อน
 3. พื้นกระเบื้องยางมีการกั้นผนังไม้ยึดเป็นห้องพัก บริเวณปีกซ้ายของอาคารยังปรากฏร่องรอยตะขอยูที่เพดานส่วนนี้บริเวณงานจะเป็นตะขอยาวได้ไม่พอระยะยา
 4. มีการใช้งานเป็นห้องนำและห้องซักล้างโดยกั้นกันเป็นห้องปุกระเบื้องเซรามิคสีขาว

การสำรวจสภาพอาคารประธานชั้นที่ 4

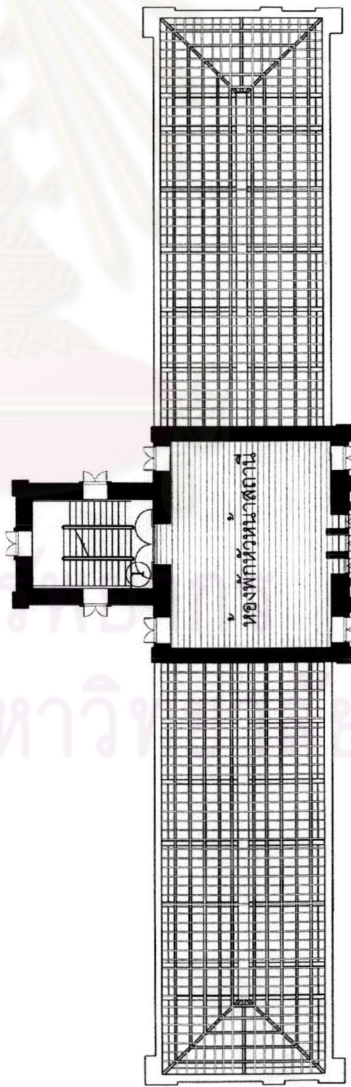

แปลนชั้น 4



- สภาพภายในอาคารประธานชั้นที่ 4**
1. มีบันไดขึ้นห้องใต้หลังคายังเป็นของเครื่องนาคิกานโบราณหน้าอาคาร บางส่วนมีการตั้งศาลสำหรับเจ้าที่เจ้าทาง และอีกส่วนหนึ่งเป็นโต๊ะหมู่บูชาพระบรมราชานุสาวรีย์เจ้าลองค์พระบาทสมเด็จพระจุลจอมเกล้าเจ้าอยู่หัว

รูปที่ 4-33 ภาพแสดงแบบแปลนสำรวจอาคารประธาน

การสำรวจสภาพอาคารประธาน

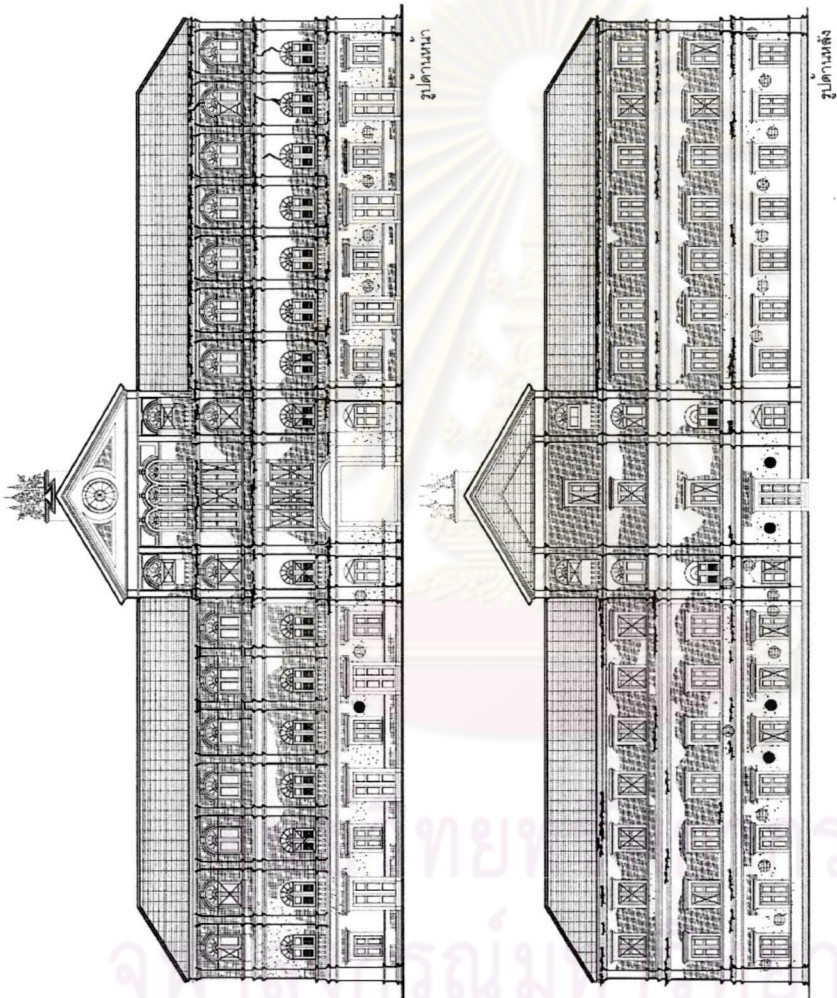

- ปูนฉาบเรียบ
- ปูนฉาบเรียบพื้นชั้นล่าง
- ปูนฉาบเรียบพื้นชั้นฉาบที่ฉาบเรียบ
- ความความขึ้นเสา
- บานพื้นหน้าต่างที่หลุดหายไป
- วัสดุซีซี
- รอยร้าวโครงสร้าง

รูปที่ 4-34 ภาพแสดงแบบสำรวจสภาพอาคารประธาน



รูปที่ 4-35 ภาพแสดงสภาพความเสียหายจากด้านหน้า อาคารประธาณ



รูปที่ 4-36 ภาพแสดงสภาพความเสียหายด้านหลัง อาคารประธาณ



รูปที่ 4-37 ภาพแสดงสภาพความเสียหายห้องโถงชั้นล่าง อาคารประธาณ

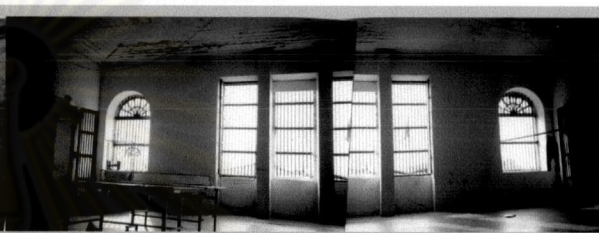

รูปที่ 4-38 ภาพแสดงการเปลี่ยนแปลงของสีผนัง ภายในห้องโถงชั้นที่ 2 อาคารประธาณ

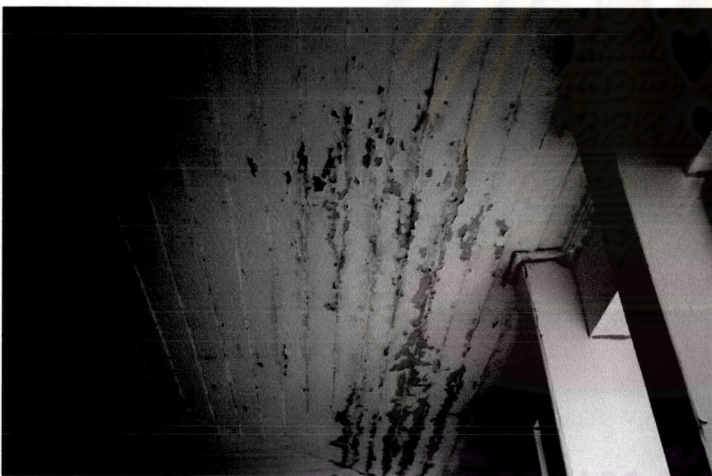

รูปที่ 4-39 ภาพแสดงสีหลุดร่อนที่ฝ้าเพดาน

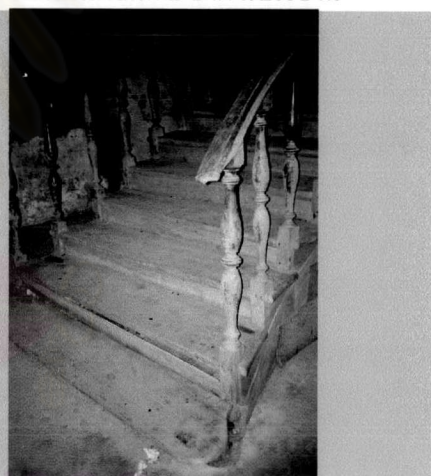

รูปที่ 4-40 ภาพแสดงการเสื่อมสภาพของ บ้านไคหลัก



รูปที่ 4-41 ภาพแสดงการเสื่อมสภาพของโครงสร้างบ้านไคหลัก

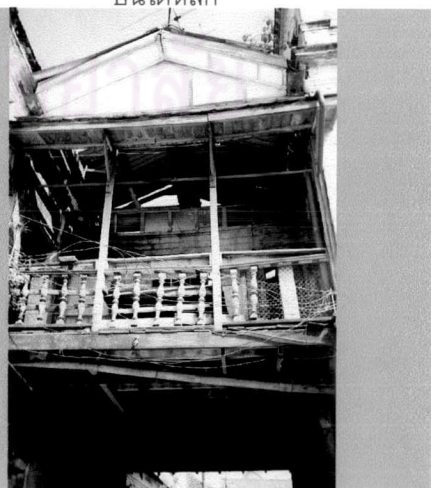

รูปที่ 4-42 ภาพแสดงการเสื่อมสภาพของทางเชื่อม ระหว่างอาคาร

ความเสียหายของทางเชื่อม : สภาพของโครงสร้างมีความเสียหายเกือบทั้งหมดเนื่องจากต้องถูกแดดถูกฝน เป็นระยะเวลายาวนาน สภาพที่เห็นอยู่จึงเป็นเพียงแค่โครงหลังคา และพื้นไม้ที่มีสภาพผุพังจนไม่สามารถเดินได้บาง แห่งมีการเสริมสภาพความแข็งแรงด้วยการใช้เหล็กกล่องจนเกิดเป็นสนิมขึ้น ความเสียหายนี้ยากต่อการซ่อมแซมซึ่ง อาจจะต้องมีการรื้อถอนแล้วสร้างขึ้นมาทดแทนของเดิม

อาคารปีกขวา

สภาพโดยรวมของอาคารปีกขวา โดยส่วนใหญ่ยังอยู่ในสภาพที่ดี แต่อาจมีการทรุดตัวของอาคารทางด้าน หน้าริมแม่น้ำเจ้าพระยา เนื่องจากปรากฏรอยร้าวขนาดใหญ่ในแนวเฉียงตรงผนังเหนือหน้าต่าง ปัญหาสำคัญสำหรับ อาคารหลังนี้เป็นปัญหาล้ำกับอาคารประธานคือ ปัญหาในเรื่องของความชื้นที่สะสมในผนังและโครงสร้างหลัก ของตัวอาคาร ก่อให้เกิดการเสื่อมสภาพของอาคารเหล่านี้ ในหลายแห่งดังที่จะกล่าวต่อไป

1. การเสื่อมสภาพของพื้น : ลักษณะของพื้น ภายในอาคารหลังนี้มีความคล้ายคลึงกับอาคารประธาน กล่าวคือชั้นล่างเป็นพื้นซีเมนต์ขัดมัน วางบนทรายอัดแน่นตีเส้นเป็นร่องด้วยเชือก ส่วนชั้นบน เป็นพื้นโครงสร้างไม้ปู กระดานไม้สัก

พื้นชั้นล่างซึ่งเป็นพื้นซีเมนต์ขัดมันวางบนทรายอัดแน่นมีสภาพการทรุดตัวที่ไม่เท่ากัน ทำให้พื้นบางส่วนมี สภาพแตกกร้าว ซึ่งน่าจะมีส่วนมาจากดินที่รองรับพื้นเป็นชั้นดินอ่อนริมแม่น้ำประกอบกับอาคารมีลักษณะโครงสร้างที่ยาวต่อเนื่องตลอดทั้งฝั่ง ทำให้เกิดการทรุดตัวได้ง่าย ส่วนด้านหลังอาคารซึ่งทำเป็นทางเข้าที่ได้ตั้งสมมุติฐาน ก่อนหน้านี้ว่าน่าจะเป็นส่วนต่อเติมที่ทำขึ้นในยุคต่อมา มีการปูพื้นเป็นกระเบื้องขึ้นใหม่

พื้นชั้นบนเป็นโครงสร้างไม้สภาพโดยทั่วไป มีการแอ่นตัวจนรู้สึกได้เมื่อเวลาเดิน จากการสังเกตรอบ ๆ มุม ห้องพบว่า บางแห่งมีช่องว่าง และเมื่อทดสอบกับเครื่องวัดระดับน้ำ แล้วจึงสรุปได้ว่าพื้นมีระดับไม่เท่ากัน และมีแนว ไน้มว่าจะเอียงไปทางด้านริมแม่น้ำเจ้าพระยา นอกจากนี้แล้วพื้นโครงสร้างไม้ยังประสบปัญหาทางด้านการผุกร่อนอัน เนื่องมาจากความชื้น จากน้ำฝนที่รั่วจากทางหลังคา และน้ำฝนที่สาดเข้ามาตามช่องหน้าต่าง มีผลทำให้พื้นมีการ เสื่อมสภาพในหลาย ๆ แห่ง

2. การเสื่อมสภาพของผนัง : ลักษณะของผนังโครงสร้างเป็นผนังรับน้ำหนักภายนอกมีรูปแบบคล้ายคลึง กับอาคารประธาน เพียงแต่มีรายละเอียดการตกแต่ง แตกต่างกันไปบ้าง เช่น มีการเน้นรายละเอียดบริเวณด้านสกัด ทิศตะวันออก ซึ่งดูเหมือนว่าจะมีการเน้นองค์ประกอบอาคารด้านนี้ให้ตอบรับกับถนนเจริญกรุงจนเกิดข้อสมมุติฐาน ว่าอาจจะเป็นส่วนต่อเติม ดังที่ได้กล่าวไว้ในเรื่องรูปแบบทางสถาปัตยกรรมเมื่อตอนต้น ส่วนผนังภายในนั้น เป็นผนัง ก่ออิฐอมูญฉาบปูนวางในแนวเดียวกับเสาไม้หุ้มปูน เจาะเป็นช่องประตู และช่องระบายอากาศ ซึ่งผนังภายในนี้มิได้ เป็นผนังรับน้ำหนัก เหมือนกับอาคารประธานแต่เป็นระบบโครงสร้าง เสา-คาน ทำจากไม้หุ้มปูน สภาพโดยรวมของ อาคารหลังนี้ยังมีความแข็งแรงพอสมควร แต่จะประสบปัญหาทางด้านความชื้น เป็นหลักทำให้ผนังอาคารได้รับผล กระทบ ทั้งจากชั้นบนและชั้นล่าง ดังต่อไปนี้

ผนังชั้นล่าง โดยเฉพาะภายนอกมีทั้งคราบความชื้นเหนียวน้ำตก การสีกร่อนของผิวผนัง การ กระเทาะหลุดร่อนของปูนฉาบ เผยให้เห็นเนื้ออิฐอมูญรอบอาคารรวมถึงกันสาดที่มีรอยกระเทาะของปูนจนเห็นเหล็ก เส้น อีกทั้งผนังด้านทิศใต้ติดกำแพงสถานเอกอัครราชทูตฝรั่งเศส กลายเป็นชอกชยะที่สะสมความชื้น เชื้อโรค และส่ง กลิ่นเหม็นที่เป็นอันตรายต่ออาคารและผู้อยู่อาศัย นอกจากนี้แล้วพบว่าบางส่วนของอาคารมีรอยแตกกร้าวลึกไปถึง

โครงสร้างในแนวนอนและแนวเฉียง แสดงให้เห็นว่าน่าจะมีการทรุดตัวของโครงสร้าง สำหรับผนังภายในอาคารชั้นนี้ นั้น พบว่ามีคราบความชื้นเข้าไปทำลายผิวปูนฉาบเห็นรอยสีกร่อนอย่างชัดเจน เช่นเดียวกับ เสาไม้หุ้มปูน บริเวณกลางห้องที่มีคราบความชื้นขึ้นสูงคิดเป็นสัดส่วนประมาณ 2 ใน 3 ของความสูงผนัง

ผนังชั้นบน ได้รับความชื้นจากหลังคา ท่อระบายน้ำฝน บัวน้ำตก และบัวปูนปั้นรักรอบอาคารจนทำให้เกิดคราบดำ ๆ ตะไคร่น้ำรวมไปถึงวัชพืช และพืชต้นใหญ่ ๆ เช่น ต้นโพธิ์ และต้นไทรที่ขึ้นอยู่ตามบัวชายคาสร้างความเสียหายให้แก่ผนังภายนอกและผนังภายใน โดยเฉพาะอย่างยิ่งผนังภายใน ด้วยปรากฏว่ามีรากของต้นไม้เหล่านี้ ที่อยู่ตามชายคาปูนปั้นได้ซอกไช้เข้าไปในระหว่างอิฐมอดูกับผิวปูนฉาบจนทำให้ผนังโป่งแตกร้าวอย่างเห็นได้ชัด นอกจากนี้แล้วยังปรากฏว่ามีรอยร้าวในลักษณะแนวเฉียงอยู่ทั่วไปทั้งผนังภายนอก และภายใน อีกทั้งยังปรากฏว่ามีคราบความชื้นที่รั่วจากหลังคาอีกด้วย

3. การเสื่อมสภาพของประตู – หน้าต่าง ลักษณะของประตู – หน้าต่าง มีรูปแบบคล้ายคลึงกับอาคารประธานมีทั้งทรงสี่เหลี่ยมติดอยู่ที่ชั้นล่าง และทรงโค้งครึ่งวงกลม ติดอยู่ที่ชั้นบน ตอนล่างเป็นบานเปิดกรอบไม้ผสมเกล็ดไม้บานกระทุ้งในตัว หรือบานปิดลูกฟักไม้ทึบ ส่วนตอนบนทำเป็นช่องไม้ฉลุลายพรรณพฤกษาในทรงโค้ง หรือทรงโค้งคั่นด้วยไม้สลักกระจุกคล้ายกลีบส้ม หรือทำเป็นช่องแสงกระจกทรงสี่เหลี่ยมคั่นด้วยไม้ตามแนวตั้ง

ความเสียหายของประตู – หน้าต่าง ส่วนใหญ่เกิดขึ้นบริเวณนอกอาคาร บานบางบานหลุดหายเหลือแต่ลูกกรงเหล็ก ซึ่งเข้าใจว่าทำขึ้นใหม่ หรือมีการใช้ไม้อัดปิดเพื่อบังฝนสาดเข้ามาภายในอาคาร สภาพของตัวบานส่วนใหญ่มีความเสียหายค่อนข้างมาก บางบานเปื่อยยุ่ยเนื่องจากถูกความชื้นและแสงแดดเป็นเวลานาน รวมทั้งอุปกรณ์โลหะที่เป็นสนิมหรือหลุดหายไปและจนไม่สามารถใช้งานได้อีกต่อไป ส่วนบานภายในอาคารนั้นส่วนใหญ่ยังอยู่ในสภาพที่ดีพอสมควรมีเพียงแค่การเสื่อมคุณภาพของอุปกรณ์และรอยสีกร่อนของผิวไม้เท่านั้น

4. การเสื่อมสภาพของบันได สำหรับอาคารหลังนี้มีบันไดอยู่ 2 แห่งๆ หนึ่ง อยู่ภายในอาคารมีลักษณะแบบบันไดบริการโครงสร้างทั้งหมดทำจากไม้สักสันนิษฐานว่าเป็นบันไดที่มีขึ้นพร้อมกับการต่อเติมอาคารด้านหน้า ส่วนบันไดอีกแห่งหนึ่งอยู่ภายนอกอาคาร เป็นบันไดโครงสร้างคอนกรีตเสริมเหล็กสันนิษฐานว่าน่าจะเป็นส่วนต่อเติมอีกที่สร้างขึ้นภายหลัง อีกเช่นกัน

นอกจากความเสียหายของบันไดบริการโครงสร้างไม้ส่วนใหญ่แล้วยังมีสภาพที่พอใช้งานได้ เพียงแต่มีการเสื่อมสภาพของวัสดุบางส่วน รวมทั้งรอยสีกร่อนจากการใช้งานมาเป็นเวลานาน ส่วนบันไดคอนกรีตเสริมเหล็กนั้นยังมีความแข็งแรงทนทานอยู่ แต่บางแห่งพบว่ามีรอยร้าวและรอยแตกบิ่นของคอนกรีตจนเห็นโครงเหล็กเสริมขึ้นสนิม

5. การเสื่อมสภาพของเพดาน ในอาคารหลังนี้มีฝ้าเพดานอยู่ 2 ลักษณะคือ แบบแรกไม่มีการตีฝ้าเพดานแต่เปิดเผยให้เห็นโครงสร้างของพื้นชั้น 2 เช่น คานไม้หุ้มปูน ตงไม้และพื้นไม้ทาสีตกแต่ง พบบริเวณชั้นล่างทั้งหมดส่วนแบบที่สองนั้นเป็นฝ้าเพดานไม้บังใบและเซาะร่องวางเป็นแนวยาวขนานกับความยาวของอาคารทาสีตกแต่งผิวพบบริเวณชั้นที่ 2 ของอาคารทั้งหมด

ความเสียหายที่เกิดขึ้นนั้นส่วนใหญ่เกิดจากการเสื่อมสภาพของวัสดุ เช่น ปูน ไม้ ประกอบกับได้รับความชื้นสะสมจากผนังและฝ้าที่รั่วจากหลังคาหรือสาดเข้ามาทางหน้าต่างเป็นปัจจัยสำคัญที่ทำให้วัสดุเหล่านี้เกิดความชื้นขึ้น ความเสียหายมีตั้งแต่การเกิดคราบความชื้นสีหลุดล่อนไม้บิดงอไปจนถึงไม้ผุกร่อน ซึ่งสันนิษฐานว่าโครงสร้างภายในฝ้าเพดานในหลายๆ แห่งน่าจะมีการเสื่อมสภาพมากสังเกตได้จากฝ้าเพดานบางแห่งมีลักษณะตกท้องช้าง



รูปที่ 4-43 ภาพแสดงภาพถ่ายมุมสูงอาคารปึกขวาแสดงให้เห็นถึงการเชื่อมสภาพตลอดทั้งอาคาร

รูปที่ 4-44 ภาพแสดงรูปด้านหน้าอาคารปึกขวาที่สันนิษฐานว่า ต่อเติมขึ้นใหม่เนื่องจากดูผิดไปจากอาคารหลังอื่นๆ



รูปที่ 4-45 ภาพแสดงกันสาดเผยให้เห็นถึงโครงสร้างคอนกรีตเสริมเหล็ก

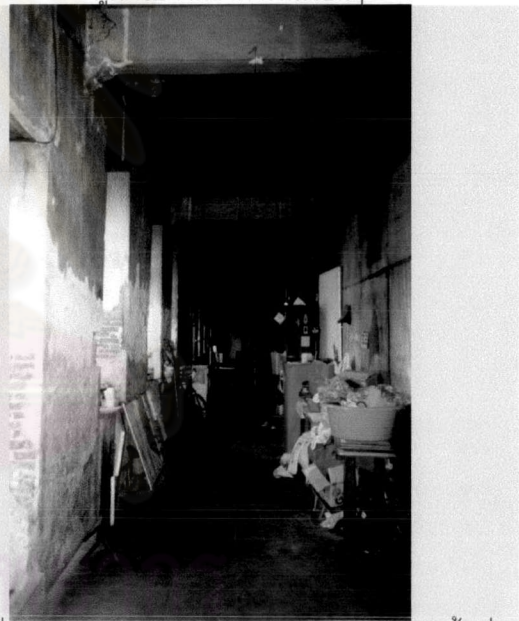

รูปที่ 4-46 ภาพแสดงสภาพภายในอาคารปึกขวาชั้นล่างส่วนใหญ่มีปัญหาทางด้านความชื้นและเชื้อราเป็นสำคัญ

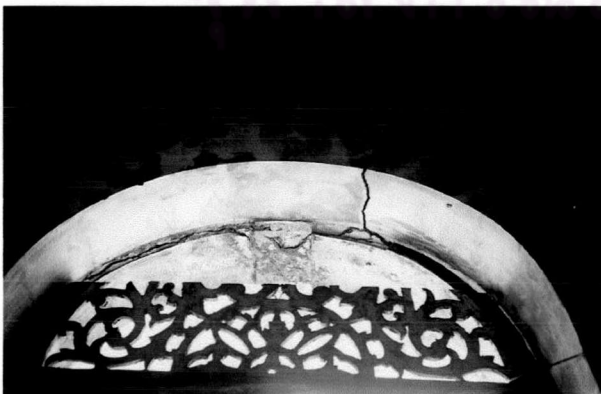

รูปที่ 4-47 ภาพแสดงรอยแตกกร้าวบนผนังเหนือขอบหน้าต่าง



รูปที่ 4-48 ภาพแสดงเคาโครงของทางเชื่อมที่เสียหายเกือบหมด

การสำรวจสภาพอาคารปีกขวา

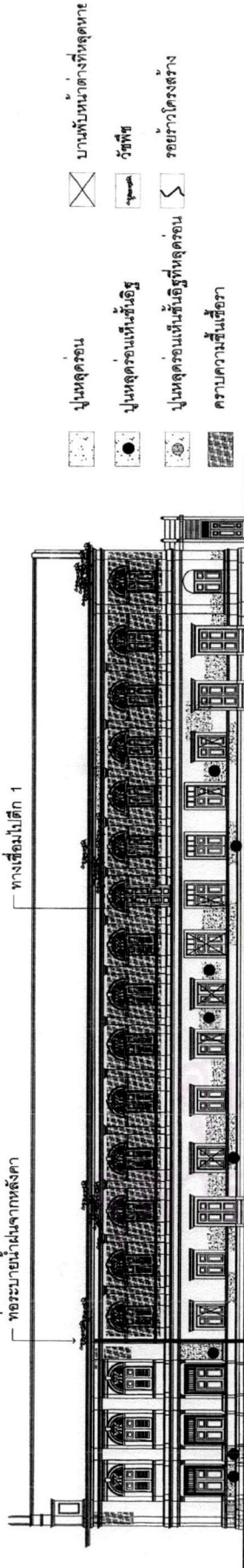

รูปด้านข้าง (ทิศเหนือ)

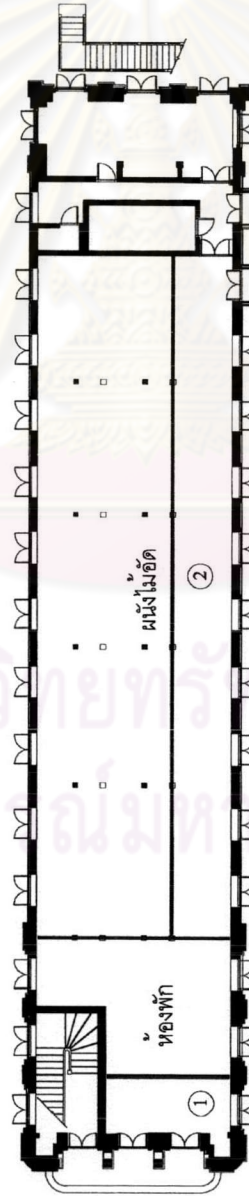

แปลนชั้น 1 อาคารปีกขวา

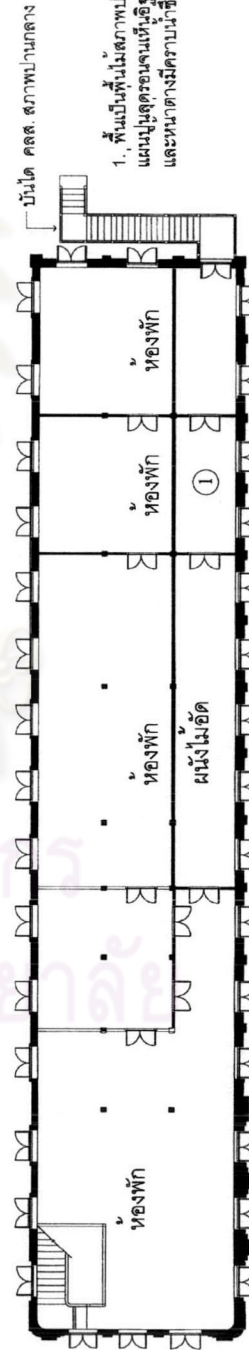

แปลนชั้น 2 อาคารปีกขวา

1. เป็นลักษณะเป็นบ้านชายของชาติที่ปุกระเบื้องใหม่ เพดานเป็นทองพื้นชั้น 2
 2. เป็นพื้น คสล. เสาของฝ้าเพดานเป็นทองพื้นชั้น 2
- ผนังเป็นผนังก่ออิฐจากปูนสภาพทรุดโทรมมากผนังปูนอุดรอนตลอดแนว

1. พื้นเป็นพื้นไม่สภาพปานกลาง ผนังสภาพทรุดโทรมมาก
 ผนังปูนอุดรอนจนเห็นอิฐรูรอยร้าว โครงสร้างตามเหนือประตู
 และหน้าต่างมีความชื้นและมีรากไม้ชอนไชมาตามรอยแยก ฝ้าเพดานเป็นไม้

รูปที่ 4-49 ภาพแสดงแบบแปลนสำรวจอาคารปีกขวา

6. **การเสื่อมสภาพของหลังคา** หลังคาทรงจั่วยาวตลอดมีหน้าบันที่แตกต่างกัน โครงสร้างหลังคาทำด้วยไม้ทั้งหมดมุงด้วยกระเบื้องจีนลอนโค้งปั้นปูนครอบสันหลังคา ที่ชายคาโดยรอบทำเป็นปูนปั้นรางน้ำ ทั้ง 2 ฝั่ง ลักษณะคล้ายคลึงกับอาคารประธาน

สภาพความเสียหาย ที่เกิดขึ้นเมื่อมองในมุมสูงพบว่าสภาพของกระเบื้องหลังคาอยู่ในสภาพที่ชำรุดอย่างมากมีทั้งที่เป็นคราบตะไคร่น้ำ บางแผ่นหลุดล่อนออกมาทำให้เกิดรอยร้าวขึ้นตามจุดต่าง ในระดับสันหลังคาพบว่ามีลักษณะโค้งขึ้นลง สูง - ต่ำ ทั้งนี้อาจเป็นเพราะผลสืบเนื่องมาจากโครงสร้างของอาคารมีการทรุดตัวในบางแห่ง อีกทั้งสภาพน้ำฝนซึ่งในกระเบื้องระบายน้ำที่ชายคาจนมีวัชพืชขนาดใหญ่ขึ้นเป็นหย่อมๆ ทั้งนี้สันนิษฐานได้ว่าโครงสร้างของหลังคาน่าจะมีการผุกร่อนของไม้อันเนื่องมาจากคราบขึ้นและเกิดวัชพืชหรือสัตว์อาศัยอยู่ ซึ่งเป็นตัวเร่งที่ทำให้สภาพได้หลังคาเสื่อมเร็วยิ่งขึ้น

อาคารปีกซ้าย

สภาพโดยรวมของอาคารปีกซ้าย ยังอยู่ในสภาพดีมีเพียงรอยแตกร้าวที่ผนังบริเวณด้านหน้าอาคารบางแห่ง ส่วนใหญ่ประสบปัญหาทางด้านความชื้น เช่นเดียวกับ อาคาร 2 หลัง ที่กล่าวมาแล้วทำให้สภาพความเสียหายปรากฏอยู่ในแทบทุกส่วนของอาคารดังรายละเอียดต่อไปนี้

1. **การเสื่อมสภาพของพื้น** ลักษณะของพื้น มีอยู่ 3 ลักษณะ คือพื้นซีเมนต์ขัดมันวางบนทรายอัดแน่นตีเส้นเป็นร่องเชือกขนาด 75 X 50 เซนติเมตร มักพบอยู่บริเวณชั้นล่างทั้งหมด พื้นโครงสร้างไม้ทับหน้าด้วยซีเมนต์แล้วปูด้วยหินอ่อนขนาด 38 X 38 เซนติเมตร สีขาวสลับดำพบบริเวณชั้น 2 และพื้นโครงสร้างไม้ปูด้วยไม้สักปูกระดานไม้สัก 8 นิ้ว อยู่ที่พื้นชั้นที่ 2 เช่นเดียวกัน

ความเสียหายของพื้นชั้นล่าง พบว่ามีการทรุดตัวและรอยร้าวขึ้นบางแห่งซึ่งมีสาเหตุมาจากการทรุดตัวของดินที่รับน้ำหนักพื้น เช่นเดียวกับอาคาร 2 หลังแรก นอกจากนี้แล้วยังปรากฏคราบความชื้นของพื้นทั่วบริเวณพื้นห้อง แสดงว่ามีความชื้นจากใต้ดินซึมผ่านเข้ามาในพื้นห้องนี้

ความเสียหายของพื้นชั้นบนพบว่าวัสดุและโครงสร้างส่วนใหญ่ยังอยู่ในสภาพดี มีเพียงการเสื่อมสภาพของพื้นไม้ และวัสดุที่ปูผิวพื้น เช่น หินอ่อนที่พบว่ามีการร่อนหรือบางแผ่นมีรอยแตกร้าวเสียหายหรือหลุดหายไปบ้าง นอกจากนี้ยังพบว่าการปูกระเบื้องห้องน้ำเพิ่มเติมภายหลังซึ่งเป็นสาเหตุหนึ่งที่ทำให้พื้นโครงสร้างเกิดความเสียหายอันเนื่องมาจากความชื้น

2. **การเสื่อมสภาพของผนัง** ลักษณะเป็นโครงสร้างผนังรับน้ำหนัก เช่นเดียวกับอาคาร 2 หลังแรก มีรูปแบบคล้ายกับอาคาร 2 ในด้านหน้า แต่อีก 3 ด้านที่เหลือมีการเจาะช่องหน้าต่างเป็นรูปสี่เหลี่ยมรวมทั้งไม่มีการตกแต่งเสาอิงที่ผนัง ซึ่งแตกต่างจากอาคาร 2 อย่างเห็นได้ชัด แต่รูปด้านข้างของอาคาร 3 นี้จะเหมือนกับรูปด้านหลังของอาคารประธาน สำหรับผนังภายในนั้นเป็นผนังฉาบปูนเรียบไม่ปรากฏการตกแต่งผนังใดๆ มีเพียงการทำผนังกันห้องที่มีมาแต่เดิมและผนังกันห้องใหม่ บริเวณโถงบันได ชั้น 2 ซึ่งระบุนวันที่ทำการต่อเติมคือ 23 พฤศจิกายน พ.ศ. 2531 รวมถึงผนังกันห้องน้ำขนาดเล็ก และผนังกันห้องด้วยผ้าไม้อัดอย่างหนาๆ เพื่อใช้กันเป็นห้องพัก

ความเสียหายของผนังชั้นล่างภายนอก มีคราบความชื้นอยู่ทั่วไปโดยเฉพาะบัวน้ำตกเหนือประตูในหลายๆ แห่งมีรอยกระเทาะของปูนฉาบจนเห็นเนื้ออิฐมอญ อันเนื่องมาจากผนังดูดความชื้นจากชั้นใต้ดิน และระเหยตัวออกจนเกิดการเกลือขึ้นเข้าไปทำลายชั้นผิวปูนฉาบ นอกจากนี้แล้วยังปรากฏรอยร้าวบริเวณด้านหน้าของอาคาร

สันนิษฐานว่าอาจมีการทรุดตัวของอาคารบริเวณนี้เนื่องจากเป็นชั้นดินอ่อนและอยู่ใกล้แม่น้ำ ส่วนผนังภายในชั้นนี้พบคราบความชื้นสูงถึงระดับเพดานอยู่ทั่วไปทำให้ผนังบางส่วนกระเทาะหลุดร่อนและบางแห่งมีรอยร้าว

ความเสียหายของผนังชั้นบนภายนอก ปรากฏคราบความชื้นสีดำกระจายอยู่รอบมุมผนังทุกด้านโดยเฉพาะอย่างยิ่งบัวหน้าต่าง และลวดบัวปูนปั้นรักรอบอาคารทั้งด้านบนและด้านล่างที่มีสีดำมากกว่าส่วนอื่น อีกทั้งบริเวณดังกล่าวยังพบว่ามีวัชพืชขึ้นอยู่รอบๆ อาคารซึ่งถือเป็นสาเหตุหนึ่งที่ทำให้สภาพผนังของอาคารเสียหายเร็วยิ่งขึ้น นอกจากนี้แล้วการทำหลังคาทางเดินเชื่อมอาคารบริเวณชั้น 2 มีการหันด้านลาดเอียงของหลังคาเข้าหาผนังทำให้ประสบปัญหาในเรื่องของการระบายน้ำฝนที่เอ่อล้นทำความเสียหายให้กับผนังบริเวณนี้อย่างมาก สำหรับผนังภายในชั้นนี้ส่วนใหญ่ยังอยู่ในสภาพดีพอสมควรมีเพียงบางแห่งที่เกิดรอยแตกร้าวและคราบความชื้นที่สะสมจากน้ำฝนที่ร่วงลงมาจากรางน้ำปูนปั้น

3. การเสื่อมสภาพของประตู-หน้าต่าง ลักษณะของประตู-หน้าต่าง ในอาคารหลังนี้มีอยู่ 2 แบบ คือ เป็นประตู-หน้าต่าง ทรงโค้งครึ่งวงกลม ตอนบนเป็นช่องแสงกระจกคั่นด้วยไม้เป็นรูปรีครึ่งวงกลมตอนล่างเป็นบานหน้าต่างบานเปิดคู่ทำด้วยไม้สัก มีทั้งที่เป็นลูกพักไม้ล้วนติดอยู่ที่ชั้นล่างและแบบที่เป็นบานเกล็ดไม้กระทุ้งติดอยู่บริเวณชั้นบน ช่องหน้าต่างโค้งนี้จะปรากฏในบริเวณส่วนที่เป็นด้านหน้าและด้านข้างบางส่วนเท่านั้น ส่วนอีกแบบหนึ่งนั้นเป็นประตู-หน้าต่าง สีเหลี่ยมบานเปิดคู่ตอนบนเป็นลูกพักกระจกใสกรอบไม้ส่วนตอนล่างเป็นบานลูกพักไม้ทึบ ติดตั้งอยู่ที่ด้านข้างและด้านหลังอาคาร อย่างไรก็ตามก็มีการทำช่องหน้าต่างอีกแบบหนึ่ง เป็นช่องสีเหลี่ยมขนาดใหญ่ภายในบรรจุบานหน้าต่างกระจกใสและช่องเกล็ดไม้ติดตายเพื่อระบายอากาศจำนวน 3 ชุด รูปร่างหน้าต่างและสัดส่วนดูผิดแปลกไปจากหน้าต่างและผนังด้านอื่นๆ จึงสันนิษฐานว่าน่าจะเป็นการดัดแปลงแก้ไขหน้าต่างบริเวณดังกล่าวนี้ในเวลาต่อมา

ความเสียหายของประตู - หน้าต่าง ที่ปรากฏส่วนใหญ่จะเป็นความเสียหายจากบานประตูชั้นล่างเสียหายมากกว่า หลายบานมีสภาพชำรุดทรุดโทรมสภาพไม้ผุเปื่อยอย่างเห็นได้ชัดบางแห่งมีการกันผนังปูนสูงประมาณ 50 เซนติเมตร แสดงว่าในอดีตมีน้ำท่วมขังอยู่จึงต้องกันขอบธรณีเพื่อกันน้ำฝนไหลเข้าสู่ภายในอาคาร อันเป็นสาเหตุหนึ่งที่ทำให้บานประตูผุกร่อน ในขณะที่บางบานได้หลุดหายไปแล้วจึงต้องมีการนำบานประตูบานใหม่ที่มีรูปร่างหน้าต่างไม่เหมือนกันมาใส่แทน สำหรับบานประตูภายในห้องนั้นส่วนใหญ่ยังอยู่ในสภาพที่ดีพอสมควรมีเพียงการสึกกร่อนบางแห่งอันเนื่องมาจากความชื้น และสีหลุดร่อนบ้าง

ส่วนในชั้นบนนั้นสภาพของบานส่วนใหญ่ยังมีสภาพที่ดีที่ยังพอซ่อมแซมได้ ในขณะที่บานหน้าต่างบางบานหลุดหายไปหรือกระจกแตกหลุดเสียหายบางส่วน นอกนั้นเป็นการเสื่อมสภาพไปตามกาลเวลาของวัสดุโดยทั่วไป สำหรับประตูภายในชั้นบนนั้นส่วนใหญ่ยังอยู่ในสภาพแข็งแรงดีมีเพียงการหลุดร่อนของสีและการเสื่อมคุณภาพของอุปกรณ์บานเท่านั้น

4. การเสื่อมสภาพของบันได ในอาคารหลังนี้มีบันไดอยู่เพียงแห่งเดียวเป็นบันไดพับขึ้นเดียว โครงสร้างบันไดทำด้วยไม้สักทั้งหมด มีลูกกรงกึ่งเป็นทรงลูกมะหวดวางเป็นระยะห่างเท่าๆ กันรองรับราวจับที่มีการเกาะเป็นชั้นลวดบัวอ่อนช้อยสวยงาม ในขณะที่ลูกตั้งและลูกนอนทำจากแผ่นไม้สักเรียบๆ เต็มแผ่นด้านใต้บันไดทำเป็นห้องเก็บของกันด้วยฝาไม้สัก และประตูทางเข้าขนาดเล็ก

ความเสียหายของบันไดแห่งนี้มีการทรุดเอียงอย่างเห็นได้ชัด การทรุดเอียงดังกล่าวมีสาเหตุมาจากการทรุดตัวของพื้นโครงสร้างชั้นล่างที่ส่งผลกระทบต่อเนื่องมาถึงโครงสร้างบันไดนอกจากนี้ยังมีการเสื่อมสภาพของไม้ ซึ่งถือเป็นเรื่องปกติในอาคารเก่าทั่วๆ ไป ที่พอจะทำการซ่อมแซมแก้ไขได้

5. การเสื่อมสภาพของเพดาน ลักษณะฝ้าเพดานของอาคารหลังนี้ลักษณะคล้ายคลึงกับอาคารปีกขวา กล่าวคือ ชั้นล่างไม่มีฝ้าเพดานแต่เปิดเผยให้เห็นโครงสร้างของพื้นชั้นบนแทน ส่วนชั้นบนนั้นเป็นฝ้าเพดานไม้สักตีบังใบเว้นร่องไปตามความยาวของห้องตลอดทั่วทั้งห้อง

ความเสียหายของฝ้าเพดานปรากฏอยู่ทั้ง 2 ชั้น แต่ชั้นบนพบความเสียหายมากกว่าชั้นล่างทั้งนี้เนื่องจากชั้นบนนั้นจะประสบปัญหาในเรื่องของรางน้ำ ปูนปั้น และกระเบื้องหลังคาแตกหลุดทำให้น้ำฝนซึมเข้าสู่เพดานเป็นเวลานานจนเกิดความชื้นสะสมทำให้สภาพไม้ฝ้าเพดานและโครงคร่าวไม้ผุ เปื่อย เป็นสาเหตุหนึ่งที่ทำให้ฝ้าเพดานตกท้องช้างในที่สุด ส่วนเพดานชั้นล่างนั้นจะประสบปัญหาในเรื่องของความชื้น เช่นเดียวกัน แต่เป็นความชื้นที่ต่อเนื่องจากผนังซึมผ่านเข้าสู่เนื้อไม้ จนทำให้เกิดการผุกร่อนในบางส่วน

6. การเสื่อมสภาพของหลังคา รูปทรงของหลังคาเป็นทรงปั้นหยาผสมจั่ว โครงสร้างภายในทำด้วยไม้ทั้งหมด มุงด้วยกระเบื้องจันทน์แดงปั้นปูนครอบ ที่ชายคามีรางน้ำฝนปูนปั้นต่อยื่นออกไปเพียงเล็กน้อยเช่นเดียวกับอาคาร 2 หลังแรก

ความเสียหายของหลังคาส่วนใหญ่แทบจะหมดสภาพทางการใช้งาน จากการสำรวจภายนอกและภายในอาคารพบว่ามียอรั้วจากแผ่นกระเบื้อง ครอบปูนปั้น และรางน้ำปูนปั้นอยู่หลายแห่งสังเกตได้จากคราบน้ำที่ฝ้าเพดานชั้นบน เมื่อมองในภาพรวมพบว่าสันหลังคามีลักษณะโก่งบริเวณกลางอาคาร สันนิษฐานว่าอาจมีการทรุดตัวของโครงสร้างใต้ดินและต่อเนื่องมาจนถึงหลังคา นอกจากนี้ยังพบว่ามียอรั้วที่ชนาดกลางชั้นที่รางน้ำรอบๆ อาคารเป็นหย่อมซึ่งส่งผลให้รางน้ำบางส่วนแตกร้างเสียหายจนเป็นเหตุให้น้ำฝนซึมเข้าสู่ผนังและภายในอาคารได้

จากการสำรวจและวิเคราะห์สภาพอาคารตุลสถานทั้ง 3 หลังนี้สามารถสรุปได้ว่า อาคารทั้ง 3 หลัง นี้มีสภาพโครงสร้างที่ยังมีความมั่นคงแข็งแรงดีพอสมควร ทั้งที่อาคารหลังนี้สร้างมาเป็นเวลาเกือบ 114 ปี (ถึงปัจจุบัน พ.ศ. 2545 - ผู้วิจัย)แล้วก็ตาม มีเพียงบางแห่งที่ทรุดตัวอันเนื่องมาจากโครงสร้างฐานรากในสมัยโบราณและสภาพของดินที่รับน้ำหนักเป็นชั้นดินอ่อนซึ่งเป็นสาเหตุสำคัญที่ทำให้อาคารเกิดการทรุดตัว ซึ่งการทรุดตัวดังกล่าวจะสังเกตเห็นได้ว่าอาคารทั้ง 3 หลังมีการทรุดเอียงไปทางด้านหน้าริมแม่น้ำเจ้าพระยา

ความชื้นถือว่าเป็นต้นเหตุสำคัญที่ได้เข้าทำลายองค์ประกอบแทบทุกส่วนของอาคาร โดยเฉพาะอย่างยิ่งผนังซึ่งประสบปัญหาตั้งแต่สีหลุดร่อน ครอบความชื้นรอยด่างดำที่ผนัง รอยแตกร้าง รอยกระเทาะหลุดร่อนไปจนถึงเนื้ออิฐเปื่อยยุ่ยและหลุดออกในที่สุดอันมีสาเหตุหลักมาจากความชื้นใต้ดิน สภาพกระเบื้องมุงหลังคาครอบและรางน้ำปูนปั้นมีสภาพแตกร้างและมีน้ำขังบางแห่งจนทำให้เกิดวัชพืชขนาดกลางขึ้นตามชายคาอันเป็นที่มาของน้ำฝนรั่วซึมสู่ผนังจากด้านบน ทั้งความชื้นจากด้านบนและด้านล่างจึงเป็นสาเหตุสำคัญที่ทำให้เกิดการเสื่อมสภาพอย่างต่อเนื่องไปถึงประตูหน้าต่าง ตลอดจนโครงสร้างภายในเช่น บันได พื้นไม้และฝ้าเพดานเป็นต้น แต่เนื่องด้วยไม้ที่ใช้เป็นไม้สักมีขนาดหนาและใหญ่กว่าในปัจจุบันจึงทำให้มีความทนทานจนถึงบัดนี้

การสำรวจสภาพอาคารปีกซ้าย

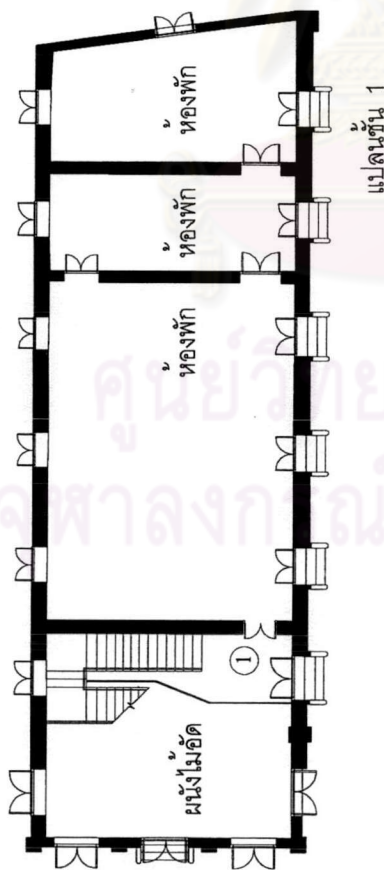

สภาพภายในอาคารปีกซ้าย ชั้นที่ 1

1. พื้นเป็นดาดคอนกรีต ห้องสุขาถูกรื้อทิ้งหมดไม่มีการดูแลรักษา ผนังก่ออิฐฉาบปูนส่วนใหญ่หลุดลอกบางส่วนเท่านั้น ฝ้าเพดานเป็นของพื้นชั้นบนมีการเสื่อมสภาพ บันไดที่โง่งสภาพเก่าทรุดโทรม แต่ยังไม่พัง

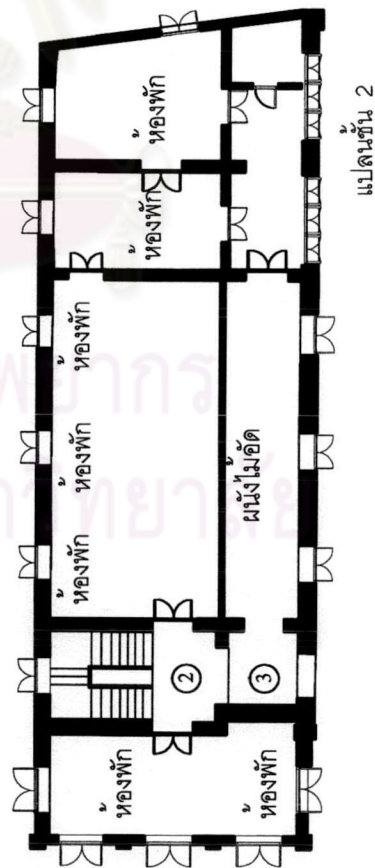

สภาพภายในอาคารปีกซ้าย ชั้นที่ 2

2. พื้นไม้สภาพปานกลางกว้าง 20 ซม. หน้า 1 ซม. ฝ้าเพดานเป็นไม้ขนาดเล็กพอ ๆ กับที่ชั้นปูพื้นผนังอยู่ในสภาพดีเท่าที่สังเกต
3. พื้นปูหินอ่อน 38 x 38 ซม. ผนังอยู่ในสภาพดีมีรอยร้าวบ้างเล็กน้อยฝ้าเพดานเป็นไม้

รูปที่ 4-50 ภาพแสดงแบบแปลนสำรวจอาคารปีกซ้าย

การสำรวจสภาพอาคารปีกซ้าย

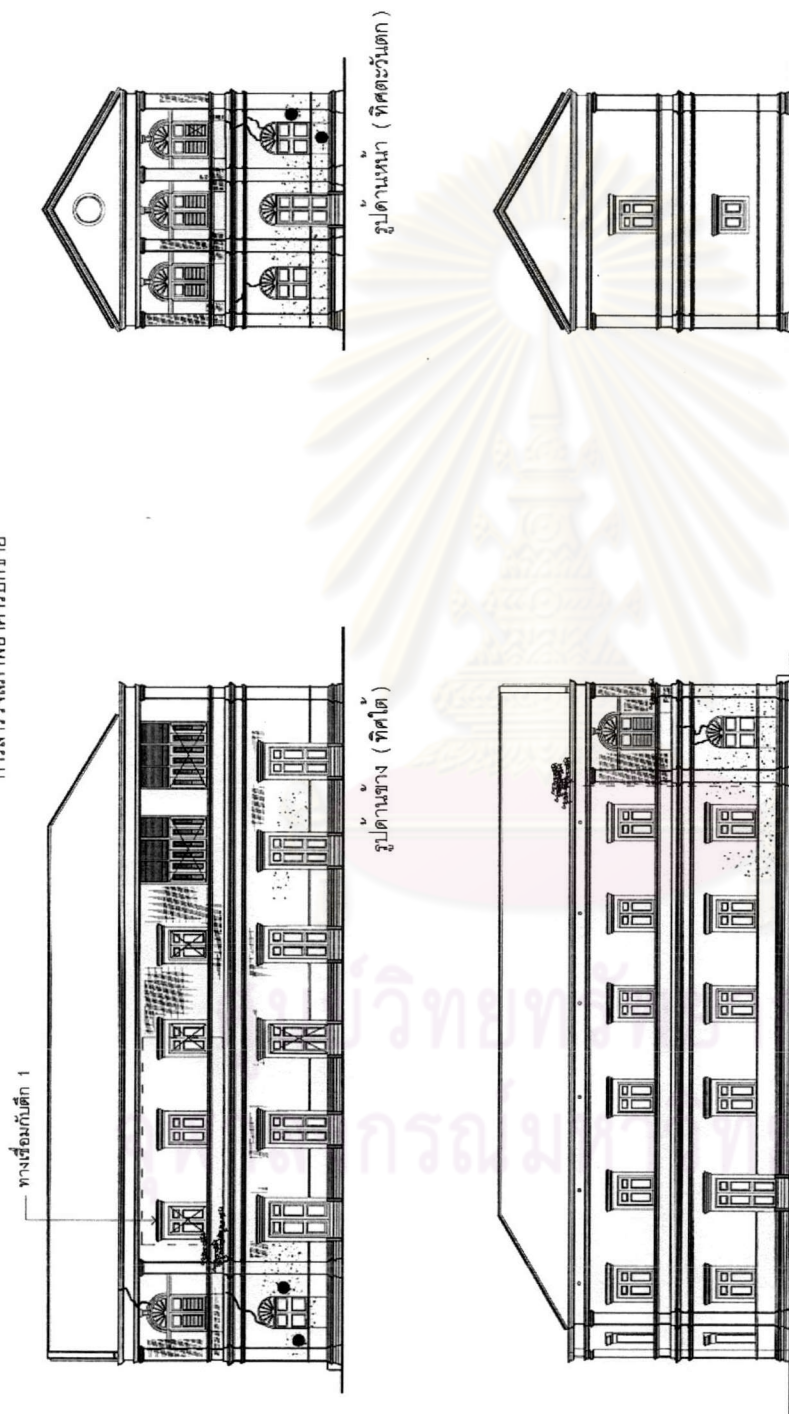

รูปที่ 4-51 ภาพแสดงสำรวจรูปด้านอาคารปีกซ้าย

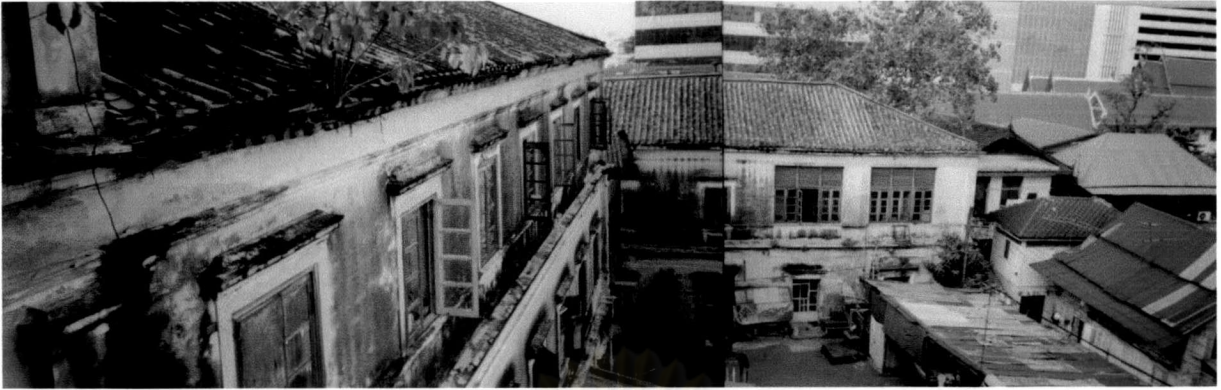

รูปที่ 4-52 ภาพแสดงมุมสูงอาคารปึกชายมีการเสื่อมสภาพตลอดทั้งอาคาร หน้าต่างบางแห่งมีลักษณะที่แตกต่างไปจากรูปแบบโดยรวม



รูปที่ 4-53 ภาพแสดงการเสื่อมสภาพของผนังภายนอกด้านหน้าอาคาร



รูปที่ 4-54 ภาพแสดงภายในอาคารชั้น2



รูปที่ 4-55 ภาพแสดงพื้นหินอ่อนของเดิม มีการเสื่อมสภาพบางส่วน



รูปที่ 4-56 ภาพแสดงรากไม้chonไซเข้าไปในผนัง ทำให้แตกกราวเสียหาย

บทสรุป

ด้วยประวัติศาสตร์อันยาวนาน รูปร่างหน้าตาของอาคารศาลกสถานที่ผิดแปลกไปจากสถาปัตยกรรมที่เคยมีมาในอดีต เทคโนโลยีการก่อสร้างที่ผสมผสานระหว่างงานฝีมือของช่างไทย กับวิทยาการก้าวหน้าของตะวันตก ศาลกสถานจึงนับเป็นอาคารที่ถือเป็นหลักฐานทางประวัติศาสตร์ในสมัยนั้นชิ้นหนึ่ง ที่สะท้อนให้เห็นถึงความก้าวหน้าในการพัฒนาประเทศหลาย ๆ ด้าน โดยเฉพาะอย่างยิ่งด้านเศรษฐกิจ นับเป็นเวลากว่าศตวรรษที่อาคารแห่งนี้ได้ถูกใช้งานอย่างต่อเนื่อง จนมีสภาพชำรุดทรุดโทรม อย่างที่เห็นในปัจจุบัน จึงอาจกล่าวได้ว่าอาคารแห่งนี้มีคุณค่าในด้านต่าง ๆ ตามแนวคิดของ เบอร์นาร์ด เฟลเดน (Bernard Feilden) ที่กล่าวไว้ในหนังสือการอนุรักษ์โบราณสถาน (conservation of historic building)²⁰ ซึ่งมีเนื้อหาสอดคล้องกับอาคารศาลกสถานแห่งนี้ จึงขอสรุปความดังรายละเอียด ต่อไปนี้

คุณค่าทางด้านประวัติศาสตร์

ในเชิงประวัติศาสตร์เศรษฐกิจ

การก่อสร้างศาลกสถาน บางรัก นั้นถือเป็นสัญญาณแห่งการเข้ามาของระบบทุนนิยม จากชาติตะวันตกโดยเฉพาะอังกฤษ ที่พยายามเข้ามาบีบบังคับไทยหมายจะเอาเป็นรัฐอาณานิคม เช่นเดียวกับ อินเดีย จีน พม่า สิงคโปร์ ฯลฯ เป็นต้น โดยอ้างเรื่องภาษีการค้า และสิทธิสภาพนอกอาณาเขตของคนในบังคับเป็นหลัก ผลของการเจรจาได้นำไปสู่ข้อตกลงที่เรียกว่าสนธิสัญญาเบาริ่ง ก่อให้เกิดการเปลี่ยนแปลงทางการค้าขนานใหญ่ในสมัยพระบาทสมเด็จพระจอมเกล้าเจ้าอยู่หัว และมีผลบังคับใช้ต่อเนื่องมาในสมัยพระบาทสมเด็จพระจุลจอมเกล้าเจ้าอยู่หัว ทำให้ต้องมีการก่อสร้างอาคารที่ทำการศุลกากร และจัดระบบการเก็บภาษีอากรเสียใหม่ตามสนธิสัญญาดังกล่าว

ในเชิงประวัติศาสตร์สถานที่ตั้ง

ในช่วงแผ่นดินพระบาทสมเด็จพระจุลจอมเกล้าเจ้าอยู่หัวนั้นการคมนาคมขนส่ง ทางน้ำ ยังถือเป็นเส้นทางหลักในการติดต่อค้าขาย โดยเฉพาะอย่างยิ่งแม่น้ำเจ้าพระยา เรือสินค้าทุกลำที่มาจากต่างประเทศหรือออกนอกราชอาณาจักรมีความจำเป็นอย่างยิ่งที่จะต้องใช้เส้นทางสายนี้ จึงทรงโปรดเกล้าพระราชทานที่ดินเพื่อก่อสร้าง เป็นที่ทำการศาลกสถาน ตรงบริเวณบางรักเพื่อเป็นสำนักงานและด่านเก็บภาษี ซึ่งมีความเหมาะสมหลายประการคือ

1. สภาพแวดล้อมแห่งนี้ ถือเป็นแหล่งชุมชนชาวตะวันตก อันประกอบไปด้วย ที่พักอาศัย ห้างร้านค้า สถานทูต สถานที่ทำงาน โรงสี โรงเลื่อย โบสถ์ โรงแรม สโมสร สถานบันเทิงซึ่งชาวตะวันตก เป็นผู้เช่าเกือบทั้งสิ้น โดยเฉพาะบริเวณตั้งแต่โรงแรมโอเรียนเต็ลไปจนถึงย่านตรงข้ามปากถนนสี่พระยา บริเวณนี้มีทั้งโรงเหล้า ร้านอาหาร โรงเตี๊นรำ ดนตรี สนามกีฬา ที่อยู่ตามสโมสร หรือสถานกงสุล อาทิ เทนนิส และ คริกเกต เป็นต้น
2. รัฐบาลไทยมีนโยบายป้องกันความขัดแย้งกับชาวตะวันตก ดังจะเห็นได้จากชุมชนชาวตะวันตกนั้นอยู่ในที่ดินของเสนาบดีตระกูลขุนนาง ซึ่งถือเป็นตระกูลขุนนางที่สำคัญในขณะนั้นทำหน้าที่สอดส่องควบคุมความเคลื่อนไหวของชาวตะวันตก ซึ่งสามารถตั้งข้อสังเกตได้ว่า การนำสถานที่ราชการตั้งเช่นศาลกสถานแห่งนี้มาตั้งอยู่ท่ามกลางชุมชนชาวตะวันตก ก็น่าจะมีเหตุผลในการติดตาม พฤติกรรมการเคลื่อนไหวของชนกลุ่มนี้ เช่นเดียวกัน

²⁰ Bernard M. Feilden, Conservation of historic building (Great Britain : Butter worth-Heinemann, 1995), P.6.

3. นอกจากจะมีหน้าที่เก็บภาษีสินค้าแล้ว ผู้วิจัยยังมองว่าสุลกสถาน ยังทำหน้าที่เสมือนด่านตรวจคนเข้าเมือง เมื่อมีชาวตะวันตก เข้ามาสู่ประเทศไทย อีกทั้งยังมีความสะดวกสบาย เพราะสถานที่ตั้งอยู่ใกล้กับสถานกงสุลหลายแห่ง อาทิ เปอร์ตุเกส อเมริกัน อังกฤษ ฝรั่งเศส เดนมาร์ค แชนซิติ (?) สวีเดน นอร์เวย์ ฮอลแลนด์ ปรัสเซีย (เยอรมัน) และออสเตรีย เป็นต้น เพื่อบันทึกจำนวนผู้ที่เดินทางเข้าออกไว้เป็นหลักฐาน

จากเหตุผลทั้ง 3 ประการนี้ ทำให้อาคารสุลกสถาน นับเป็นสถานที่ราชการในยุคแรก ที่ตั้งอยู่ท่ามกลางชุมชนชาวตะวันตก ซึ่งนอกจากจะใช้เป็นสถานที่ทำงานแล้วยังเป็นสถานที่จัดงานของรัฐ ด้วยเหตุนี้พื้นที่ภายในของสุลกสถานบางชั้นจึงใช้เป็นที่จัดงานเฉลิมฉลองของรัฐ ดังคำกล่าวอ้างของพระยาอนุমানราชธน นอกจากจะเป็นด้านเก็บภาษีแล้ว สุลกสถานยังทำหน้าที่เสมือนเป็นท่าเรือ และด่านตรวจคนเข้าเมือง ไปพร้อม ๆ กันตามที่สาวิตรี เจริญพงศ์²¹ ได้ตั้งข้อสังเกตไว้

สถานที่ตั้งของสุลกสถานแห่งนี้มีความสัมพันธ์กับพื้นที่แวดล้อมโดยรอบมีการคมนาคมทั้งทางน้ำ และทางบก ที่สามารถติดต่อระหว่างเขตกำแพงพระนคร กับชุมชนชาวตะวันตกแห่งนี้ได้อย่างสะดวกรวดเร็วถึงแม้ว่าในปัจจุบันชุมชนดังกล่าวจะไม่ปรากฏให้เห็นอีกต่อไปแล้วก็ตาม แต่ตัวอาคารหลายแห่งยังคงหลงเหลือให้เห็นคู่กับพื้นที่แห่งนี้อันแสดงถึงความเป็นมา แห่งประวัติศาสตร์ ย่านนี้ได้เป็นอย่างดี

ในเชิงสถาปัตยกรรม

นอกจากการเปลี่ยนแปลงระบบเศรษฐกิจและการบริหารประเทศตามแบบอย่างตะวันตกแล้ว รูปร่างหน้าตาของสถาปัตยกรรมก็ยังได้รับอิทธิพลของตะวันตกด้วยเช่นกัน ไม่เว้นแม้แต่อาคารสุลกสถาน ซึ่งเป็นอาคารทางราชการก็ได้รับอิทธิพลดังกล่าวนี้ด้วย แต่เนื่องจากในช่วงเวลานั้นอาคารแบบตะวันตกยังถือเป็นเรื่องใหม่สำหรับคนไทย จึงไม่มีสถาปนิกไทย คนใดที่จะสามารถออกแบบ และก่อสร้างได้ดีเท่านายช่างชาวตะวันตก ซึ่งมีพื้นฐานและความชำนาญเป็นทุนเดิมอยู่แล้ว ด้วยเหตุนี้ พระบาทสมเด็จพระจุลจอมเกล้าเจ้าอยู่หัวจึงทรงพระกรุณาโปรดเกล้าฯ ให้นายใจคิม แกรซี นายช่างชาวอิตาลีเยน ผู้มีผลงานการออกแบบโครงการสำคัญที่ผ่านมา เป็นสถาปนิกออกแบบ และก่อสร้างอาคารหลังนี้ ด้วยสถาปัตยกรรมแบบนีโอ ปาลาเดียน อันมีลักษณะที่สำคัญดังต่อไปนี้

1. อาคารหันหน้า ออกสู่ม่าน้ำเจ้าพระยาโดยทำทางเข้า และทำเทียบเรือ จากแม่น้ำเจ้าพระยาเข้าสู่อาคาร เพราะการคมนาคมขนส่งยังใช้ทางน้ำเป็นหลัก
2. วางอาคาร 3 หลัง เป็นกลุ่ม รูปตัว “ยู (U) โดยใช้ทางเชื่อมโครงสร้างเบา ทำจากไม้เป็นทางเดินเชื่อมระหว่างอาคาร
3. ยึดหลักการ การสมมาตร ทั้งผังพื้น รูปด้าน และองค์ประกอบอาคารโดยเน้นความสำคัญที่กึ่งกลางอาคารด้วยการยื่นหน้าอาคารออกมา และเพิ่มความสูงของชั้นจากเดิม 2-3 ชั้นเป็น 4 ชั้น
4. ให้ความสำคัญกับสัดส่วนของอาคาร เช่น รูปด้านหน้าอาคารแบ่งสัดส่วนออกเป็น 3 ส่วน เน้นความสำคัญ 1 ส่วน หรือผังพื้นภายในแบ่งออกเป็น 7 ส่วน เน้นความสำคัญ 1 ส่วน
5. ตำแหน่งบันไดอยู่กึ่งกลางอาคาร และมีทางเดินริมระเบียงหน้าห้อง

²¹ สาวิตรี เจริญพงศ์, 80 ปี น้อมศิรสา, หน้า 227.

6. การใช้จังหวะซ้ำ ๆ กัน ระหว่าง ช่องหน้าต่าง สลับผนังที่บอบอาคาร และตรงกันตลอดทุกชั้น
7. ไม่มีการยื่นชายคา ทำให้อาคารไม่สามารถ บังแดดบังฝนได้ มีเพียงบัวน้ำตกขนาดเล็กซึ่งก่อให้เกิดปัญหา การสะสมความชื้นภายหลัง อันเป็นสาเหตุหนึ่งที่ทำให้ผนังเสื่อมสภาพเร็วกว่าปกติ
8. การตกแต่งรายละเอียด ทั้งภายนอกและภายใน เป็นไปอย่างเรียบง่ายไม่ปรากฏลวดลายปูนปั้นตามอาคารแต่อย่างใด มีเพียงการตกแต่งด้วยลวดบัวปูนปั้นตามกรอบประตู-หน้าต่าง และรอบ ๆ อาคาร ตามแบบอย่างอาคารราชการในสมัยนั้น
9. อาคารบางหลังมีช่องระบายลม เหนือหน้าต่าง ทำจากไม้ฉลุลายพรรณพฤกษา แต่บางหลังเป็นกระจกใสคั่นด้วยไม้ซึ่งไม่ทราบว่าเหตุใดจึงมีความแตกต่างกัน
10. ช่องระบายลมที่ผนัง มีผนังมีลักษณะเป็นรูปกลม ๆ เหนือหน้าต่างรอบอาคารแสดงให้เห็นถึงความพยายามในการระบายความชื้น และความร้อน บางส่วนที่สะสมในผนัง แต่ไม่ได้ผลเท่าที่ควร
11. ตัวอาคารไม่มีช่องระบายลมที่ฐาน เหมือนอย่างอาคารร่วมสมัยเดียวกันที่พบโดยมีลักษณะตัวอาคารวางอยู่ในระดับพื้นดิน

ข้อสรุปทางด้านรูปแบบของอาคารศุลกากรทั้ง 11 ประการนี้แสดงให้เห็นถึงลักษณะสำคัญของอาคารหลังนี้ ที่ได้รับอิทธิพลของนิโอ ปาลาเดียน ในประเทศไทย ลักษณะบางประการได้ส่งอิทธิพล ต่ออาคารรุ่นต่อมา แสดงให้เห็นถึงความนิยมของผู้คนในสมัยนั้นต่อสถาปัตยกรรมตะวันตก อย่างไรก็ตามรูปแบบอาคารที่ปรากฏในปัจจุบันมีความแตกต่างจากอดีตไปบ้างจากหลักฐานภาพถ่ายในอดีตทั้ง 2 ภาพ แสดงให้เห็นว่าผนังดั้งเดิมของอาคารทั้ง 3 หลัง เป็นผนังปูนฉาบเซาะร่อง ซึ่งเป็นอิทธิพล ของเรอเนอซองส์ แต่ต่อมามีการฉาบปูนทับให้เป็นผนังเรียบ ๆ ธรรมดา สันนิษฐานว่า อาจเป็นการซ่อมแซมอาคารครั้งใหญ่ในเวลาต่อมาแต่ไม่ปรากฏหลักฐานการซ่อมแซมที่แน่ชัด สำหรับการตกแต่งภายในอาคารนั้น หลักฐานส่วนใหญ่สูญหาย เกือบทั้งหมดสิ้นแล้ว เนื่องจากมีการปรับปรุงเปลี่ยนแปลงการใช้สอยอาคารทำให้ไม่สามารถสรุปรูปแบบของการตกแต่งที่เป็นของดั้งเดิมไว้

ในด้านโครงสร้างและวัสดุสำหรับอาคารหลังนี้ส่วนใหญ่ได้รับอิทธิพลตะวันตก ส่วนเทคนิคและวิธีการก่อสร้างเป็นการผสมผสานระหว่างของไทยและของตะวันตกซึ่งมีลักษณะสำคัญดังต่อไปนี้

1. พื้นโครงสร้างชั้นล่างเป็นพื้นซีเมนต์ขัดมันวางบนทราวยึดแน่นส่วนชั้นบนเป็นพื้นโครงสร้างไม่มีทั้งที่เป็นไม้ปูกระดานไม้สักและพื้นไม้กระดานทับหน้าด้วยซีเมนต์
2. โครงสร้างหลักของอาคารเป็นผนังรับน้ำหนัก ทำจากอิฐมอญขนาดใหญ่ก่อในลักษณะคล้ายคลึงกับเพลมิส ครอส บอนด์ แต่ไม่เป็นระเบียบมากนัก เว้นช่องสำหรับประตูหรือหน้าต่างซึ่งมีการเรียงอิฐตามซุ้มโค้ง ตามแบบอย่างตะวันตกฉาบด้วยปูนซีเมนต์ปั้นปูนตกแต่งผนังอีกชั้นหนึ่ง
3. โครงสร้างหลังคา เป็นโครงสร้างช่วงกว้างทำด้วยไม้ยึดด้วยนอตสกรู กระเบื้องหลังคาเป็นกระเบื้องแบบจีนลอนโค้งปั้นปูนทับรอยต่ออันเป็นอิทธิพลทางสถาปัตยกรรมที่มีมาแต่รัชกาลที่ 4 แสดงให้เห็นว่ามีการผสมผสานทางวัสดุและโครงสร้างระหว่างของไทยและของตะวันตกเข้าด้วยกัน

จากลักษณะสำคัญดังกล่าวทำให้ได้ข้อสรุปทางด้านโครงสร้างวัสดุก่อสร้างและเทคนิควิธีการก่อสร้างคือ โน้มนำของการออกแบบโครงสร้างแสดงให้เห็นถึงอิทธิพลตะวันตกอย่างชัดเจน เนื่องจากเป็นโครงสร้างอาคารที่มีขนาดใหญ่กว่าอาคารที่มีก่อนหน้านี้ สำหรับวัสดุนั้นเป็นการใช้วัสดุผสมระหว่างของที่มีในประเทศและวัสดุที่นำเข้ามาจากต่างประเทศส่วนเทคนิคและวิธีการก่อสร้างนั้นได้รับอิทธิพลจากตะวันตกแต่มีการปรับเปลี่ยนวัสดุการก่อสร้างให้เข้ากับวัสดุที่หาได้ในท้องถิ่น เช่น การใช้อิฐมอญ ทำกำแพงรับน้ำหนักแทนหินตามแบบอย่างตะวันตก การใช้ผนังรับน้ำหนักแทนเสา เพื่อความเพื่อความแข็งแรง การใช้คอนกรีตเสริมไม้แทนคอนกรีตเสริมเหล็กที่ใช้กันในต่างประเทศ ทั้งนี้เนื่องจากวัสดุเหล่านี้ไม่สามารถผลิตได้ในประเทศ อีกทั้ง เมื่อนำเข้ามาก็มีราคาสูงมากจึงจำเป็นต้องเลือกใช้วัสดุที่หาได้ในท้องถิ่นดังนั้นวัสดุหลักที่ใช้ในอาคารหลังนี้คือ ไม้ และอิฐมอญ ส่วนปูนซีเมนต์ สีทาไม้ รวมทั้งอุปกรณ์โลหะยังต้องนำเข้ามาจากต่างประเทศ แรงงานและช่างฝีมือนั้นเกือบทั้งหมดเป็นช่างที่อยู่ในประเทศไทย เช่น ช่างไทย จีน ทวาย (??) เป็นต้น ส่วนการตกแต่งภายในนั้นสันนิษฐานว่าน่าจะจะมีทั้งที่นำเข้ามาจากต่างประเทศและที่ผลิตขึ้นเองได้ในประเทศผสมกันอยู่จึงอาจกล่าวได้ว่าอาคารสุลกสถานแห่งนี้เป็นการผสมผสานระหว่างการก่อสร้างแบบตะวันตกกับวัสดุ และช่างฝีมือที่มีอยู่ในเมืองไทย อันแสดงให้เห็นถึงความก้าวหน้าทางการก่อสร้างอีกขั้นหนึ่งที่เกิดขึ้นในประเทศในสมัยนั้น

อย่างไรก็ดี อาคารสุลกสถานแห่งนี้ มีสภาพชำรุดทรุดโทรมอย่างเห็นได้ชัด อันเนื่องมาจากการขาดความเอาใจใส่บำรุงรักษาของผู้ใช้อาคารทำให้อาคารเสื่อมสภาพเร็วขึ้น ซึ่งขัดแย้งกับแนวคิดของ เบอรินาร์ด เฟลเดน ที่เชื่อว่า โบราณสถานที่มีผู้อยู่อาศัยจะช่วยลดการเสื่อมสภาพของอาคารได้ แต่กับกรณีของสุลกสถานแห่งนี้ถือเป็นกรณีตัวอย่างอาคารหลังหนึ่งที่แสดงให้เห็นว่าสภาพความเป็นจริงที่เกิดขึ้นอาจไม่เป็นไปตามทฤษฎีที่เชื่อกัน สำหรับสภาพความมั่นคงแข็งแรงทางโครงสร้างนั้นพบว่าโครงสร้างส่วนใหญ่ยังอยู่ในสภาพที่ดี และยังสามารถนำไปปรับปรุงใช้งานในอนาคตได้ ส่วนที่มีความเสียหายอยู่รอบอาคารนั้นสามารถซ่อมแซมให้ใช้งานต่อไปได้ สำหรับปัญหาทางด้านความชื้นสะสมในผนัง ที่เกิดจากความชื้นใต้ดิน ความชื้นจากหลังคาและความชื้นจากบัวปูนปั้นรอบอาคารทำให้เกิดเชื้อราตามผนัง ซึ่งอาจก่อให้เกิดปัญหาทางด้านสุขภาพของผู้ใช้อาคารในภายหลังอันเป็นสิ่งซึ่งควรหาทางแก้ไขและป้องกันในโอกาสต่อไป ส่วนความเสียหายอื่นๆ เช่น การแตกร้าวของกระเบื้องหลังคา การผุกร่อนของโครงสร้างไม้บริเวณต่างๆ เช่น พื้น ประตู-หน้าต่าง ทางเดินเชื่อม ฝ้าเพดานเป็นสิ่งที่จำเป็นต้องมีการซ่อมแซมหรือเปลี่ยนแปลง เช่น กัน

ทั้งคุณค่าทางประวัติศาสตร์ และคุณค่าทางสถาปัตยกรรม ที่ยืนหยัดผ่านกาลเวลามากกว่าศตวรรษในสภาพที่บอบช้ำเต็มที เป็นเครื่องหมายแสดงให้เห็นว่า อาคารสุลกสถานแห่งนี้เป็นอาคารสถาบันราชการ ที่ยังคงหลงเหลืออยู่เพียงไม่กี่หลังในประเทศไทย จึงสมควรที่จะรักษาไว้เป็นสมบัติให้ลูกหลานได้ศึกษาในโอกาสต่อไป อย่างไรก็ตาม ที่ผ่านมอาคารหลังนี้ได้แสดงให้เห็นถึงพัฒนาการทางด้านการใช้สอยที่แตกต่างกันในแต่ละยุคสมัยจึงมีความจำเป็นอย่างยิ่งที่จะต้องได้รับการปรับปรุงในโอกาสต่อไป