



## เอกสารอ้างอิง

- กนกรัตน์ สุชะตุงคะ. การวิเคราะห์สุขภาพจิตของนักเรียน ชั้น ม.ศ.3 ในเขต  
แทรกซึมของผู้ก่อการร้ายคอมมิวนิสต์จังหวัดปราจีนบุรี. วิทยานิพนธ์  
หลักสูตรปริญญาการศึกษามหาบัณฑิต มหาวิทยาลัยศรีนครินทรวิโรฒประสาน  
มิตร, 2523.
- กมลรัตน์ หล้าสูงงษ์. สุขภาพจิตในโรงเรียน. กรุงเทพมหานคร : โรงพิมพ์  
มกุฎราชวิทยาลัย, 2524.
- กิตติยา จารัสเลิศสัมฤทธิ์. สุขภาพจิตและปัญหาการเรียนของนิสิตแพทย์ คณะ  
แพทยศาสตร์ จุฬาลงกรณ์มหาวิทยาลัย. วิทยานิพนธ์หลักสูตรปริญญา  
วิทยาศาสตรมหาบัณฑิต จุฬาลงกรณ์มหาวิทยาลัย, 2535.
- กองบัญชาการป้องกันชายแดนจันทบุรีและตราด. สรุปผลการปฏิบัติงานของสำนักงาน  
ประสานงานพัฒนาพื้นที่ชายแดน ประจำปีงบประมาณ 2535. จันทบุรี,  
2535.
- ขจร อันตรระการ. การสำรวจโรคจิตในประชากรแบบสุ่มรายงานในการประชุม  
ประจำปี 2503. กรุงเทพมหานคร : โรงพิมพ์แพร่การช่าง, 2523.
- คณะกรรมการส่งเสริมและประสานงานเยาวชนแห่งชาติ, สำนักงาน. "พัฒนาการ  
ด้านต่าง ๆ ของแรงงานเด็ก. ในรายงานการวิจัยเรื่องสวัสดิภาพ  
และพัฒนาการของแรงงานเด็กในสถานประกอบการอุตสาหกรรม  
ผลิต. กรุงเทพมหานคร : โรงพิมพ์องค์การส่งเสริมการค้าต่างประเทศ,  
2529.
- จิตเวชนครราชสีมา, โรงพยาบาล. "สุขภาพจิตในชีวิตประจำวัน" ในเอกสาร  
ประกอบการประชุมเชิงปฏิบัติการเรื่องสุขภาพจิตในโรงเรียน.  
นครราชสีมา : ห้างหุ้นส่วนจำกัดสมบูรณ์ออฟเซ็ทการพิมพ์, 2530.

- จินตนา ยูนิพันธ์. "แนวคิดและรูปแบบระบบการศึกษาเพื่อส่งเสริมการพัฒนาอุตสาหกรรม" ในรายงานการวิจัยเกี่ยวกับระบบการศึกษาเพื่อส่งเสริมการพัฒนาภาคตะวันออกของประเทศไทย. กรุงเทพมหานคร : โรงพิมพ์จุฬาลงกรณ์มหาวิทยาลัย, 2526.
- จิราภรณ์ ตั้งกิจภิภาภรณ์. ปัญหาทางจิตเวชในผู้ป่วยพยายามฆ่าตัวตาย. วารสารจิตวิทยาคลินิก 18 (กรกฎาคม-ธันวาคม 2530) : 1-24.
- จันทร์ โกศล. สุขภาพจิตของพยาบาลเทคนิคที่ปฏิบัติงานในโรงพยาบาลจิตเวชในประเทศไทย. ปริญญาบัตรศึกษามหาบัณฑิต มหาวิทยาลัยศรีนครินทรวิโรฒ ประสานมิตร, 2530.
- ถาวร บุตรโสมตา. สุขภาพจิตของผู้ป่วยทหารอากาศที่มารักษาพยาบาลโรงพยาบาลพระมงกุฎเกล้า. วิทยานิพนธ์วิทยาศาสตรมหาบัณฑิต มหาวิทยาลัยมหิดล, 2525.
- ทวี ท้าวคำลือ. ปัญหาสุขภาพจิตของพนักงานขับรถเมล์. วิทยานิพนธ์หลักสูตรวิทยาศาสตรมหาบัณฑิต จุฬาลงกรณ์มหาวิทยาลัย, 2535.
- เทพกร พิทยาภินันท์. สุขภาพจิตของครูในพื้นที่ซึ่งมีปัญหาชายแดนทางภาคตะวันออกระหว่างประเทศไทยกับประเทศเพื่อนบ้าน. วิทยานิพนธ์ศึกษามหาบัณฑิต มหาวิทยาลัยศรีนครินทรวิโรฒประสานมิตร, 2532.
- เทพนม เมืองแมน. "ปัญหาสาธารณสุขของโรงงานอุตสาหกรรมที่มีผลกระทบต่อความมั่นคงของประเทศไทย" เอกสารวิจัยส่วนบุคคลในลักษณะวิชาสังคมวิทยา. กรุงเทพมหานคร : ม.ป.ท., 2528.
- ธำรง ทักษนาชลี และคณะ. การศึกษาติดตามผลกระทบด้านจิตใจเนื่องจากการวางระเบิดศาลากลางจังหวัดสุราษฎร์ธานี. เอกสารโรเนียวการประชุมส่วนภูมิภาค ครั้งที่ 28 สมาคมแพทย์แห่งประเทศไทย ณ โรงแรมวังใต้ จังหวัดสุราษฎร์ธานี 24-28 ตุลาคม 2527.
- นงคราญ ผาสุข. หลักการพยาบาลจิตเวช. กรุงเทพมหานคร : สุพรการพิมพ์, 2528.

- \_\_\_\_\_ . แนวคิดพื้นฐานการพยาบาลจิตเวช. เชียงใหม่ : โรงพิมพ์  
สมบอง , 2527.
- บุญชม ศรีสะอาด, รศ.ดร. วิธีการทางสถิติสำหรับการวิจัย เล่ม 2. กรุงเทพ-  
มหานคร : โรงพิมพ์และทำปกเจริญผล , 2532.
- เปรมสุรีย์ เข้มทอง. การศึกษาเปรียบเทียบปัญหาสุขภาพจิตของเด็กวัยรุ่นใน  
สถานสงเคราะห์กับเด็กวัยรุ่นในโรงเรียน. วิทยานิพนธ์หลักสูตร  
ปริญญาการศึกษามหาบัณฑิต มหาวิทยาลัยศรีนครินทรวิโรฒประสานมิตร ,  
2526.
- "ปัญหาชายแดนไทย-เขมร" สยามรัฐรายสัปดาห์ 24(31) : 16, 29  
ม.ค.21
- พ่องพรรณ เกิดพิพธิ์ และ มัลลวิทย์ อุดลย์วัฒนศิริ. รายงานการวิจัยเรื่องสิ่ง  
แวดล้อมและสุขภาพจิตของนักศึกษาชั้นปีที่ 1 ของมหาวิทยาลัยขอนแก่น.  
กรุงเทพมหานคร : สำนักงานคณะกรรมการวิจัยแห่งชาติ กระทรวง  
วิทยาศาสตร์เทคโนโลยีและการพลังงาน , 2527.
- ฝน แสงสิงแก้ว. เรื่องของสุขภาพจิต. กรุงเทพ : โรงพิมพ์ชวนพิมพ์,  
2521.
- ฝน แสงสิงแก้ว. เรื่องของสุขภาพจิต. กรุงเทพ : โรงพิมพ์ชวนพิมพ์,  
2522.
- พวงรัตน์ ทวีรัตน์. วิธีวิจัยทางพฤติกรรมศาสตร์และสังคมศาสตร์. กรุงเทพ-  
มหานคร : โรงพิมพ์ฟิงเกอร์แอนด์มีเดีย , 2535.
- มรรยาท เจริญสุขโสภณ. ความสัมพันธ์ระหว่างภูมิหลัง ปัจจัยด้านกายภาพ  
จิตใจและสังคม กับสภาวะสุขภาพจิตของประชาชนในเขตอุตสาหกรรม  
ภาคตะวันออกของประเทศไทย. วิทยานิพนธ์หลักสูตรปริญญาครุศาสตร  
มหาบัณฑิต ภาควิชาพยาบาลศึกษามหาบัณฑิตวิทยาลัย , 2532.
- มาร์วิน ไพรส์โตน, ฝน แสงสิงแก้ว และคณะ. การสำรวจคนใช้จิตเวชที่  
แม่สะเรียง. วารสารสมาคมจิตแพทย์แห่งประเทศไทย. 24 (กันยายน  
2522) : 322-336.

- ยุพา วิสุทธิโกศล. สุขภาพจิตในโรงเรียน. เอกสารประกอบการบรรยายใน  
การประชุมวิชาการสุขภาพจิต ครั้งที่ 34. กรุงเทพมหานคร : กรม  
 การแพทย์ กระทรวงสาธารณสุข, 2524.
- ลออ หุตางกูร, "จิตวิทยาสมัยใหม่และจิตเวชศาสตร์ในการแก้ไขปัญหาสุขภาพจิต",  
รายงานการสัมมนาระดับชาติเรื่องสิ่งแวดล้อมกับสุขภาพจิต. กรุงเทพ-  
 มหานคร : กองแผนงาน สำนักงานอธิการบดี มหาวิทยาลัยมหิดล, 2523.
- ละเอียด ชูประยูร. การศึกษาแบบทดสอบ SCL-90 ในคนไข้โรคประสาท.  
วารสารจิตวิทยาคลินิก 9 (สิงหาคม 2521) : 9-16.
- ลิขิต กาญจนพร. จิตวิทยาพื้นฐานพฤติกรรมมนุษย์. กรุงเทพมหานคร :  
 มหาวิทยาลัยศิลปากร, 2530.
- วรัญ ดันชัยสวัสดิ์ และบุญนา วงศ์เชาวน์วัฒน์. รายงานเบื้องต้นการสำรวจ  
 ทางระบาดวิทยาเกี่ยวกับโรคจิตเวชในหมู่บ้านภาคใต้ของไทย.  
วารสารสมาคมจิตแพทย์แห่งประเทศไทย. 28 (มีนาคม 2526) :  
 115-126.
- ศุภลักษณ์ เกื้อวรกุลชัย. สุขภาพจิตของครูในเขตแทรกซึมของผู้ออกการร้ายใน  
จังหวัดชายแดนภาคใต้. วิทยานิพนธ์วิทยาศาสตร์มหาบัณฑิต  
 มหาวิทยาลัยมหิดล, 2525.
- สมเกียรติ ผลประยูร, เรือเอก. สรุปข้อมูลเกี่ยวกับประเทศกัมพูชา.  
 (ม.ป.ท.), 2536.
- เสนาะ สีนอาษา. รายงานการวิจัยเรื่องปัญหาสุขภาพจิตของพนักงานโรงงาน  
อุตสาหกรรมขนาดกลาง 6 โรงงานในเขตจังหวัดนนทบุรี. โรงพยาบาล  
ศรีธัญญา นนทบุรี : โรงพยาบาลศรีธัญญา, 2535.
- สิริวรรณ ภาษานนท์. ปัญหาสุขภาพจิตของเด็กวัยรุ่น 4 จังหวัดชายฝั่งภาค  
ตะวันออก. วิทยานิพนธ์หลักสูตรปริญญาการศึกษามหาบัณฑิต มหาวิทยาลัย  
ศรีนครินทรวิโรฒ, 2530.
- สังศรี จัยสิน และคณะ. การสำรวจสภาวะสุขภาพจิตของประชาชนจังหวัดชลบุรี.  
 ชลบุรี : โรงพยาบาลศูนย์ชลบุรี, 2528.

- สุโขทัยธรรมมาธิราช, มหาวิทยาลัย. สาขารณสุข 2. กรุงเทพมหานคร :  
มหาวิทยาลัยสุโขทัยธรรมมาธิราช, 2530.
- สุชีรา ภักฤษุตววรรณ. ประชากรและการสู่มตัวอย่าง. เอกสารประกอบการ  
สอนวิชาสถิติ ภาควิชาจิตเวชศาสตร์ คณะแพทยศาสตร์ จุฬาลงกรณ์-  
มหาวิทยาลัย. (ม.ป.ท., ม.ป.ป.)
- สุวิทนา อารีพรรค. ความผิดปกติทางจิต. กรุงเทพฯ : จุฬาลงกรณ์มหาวิทยาลัย,  
2524.
- สุพัฒนา เดชาติวงศ์ ณ อยุธยา และคณะ. ตำราจิตเวชศาสตร์. กรุงเทพฯ :  
อักษรไทย, 25230.
- สุพัฒนา เดชาติวงศ์ ณ อยุธยา. "จิตวิทยาของสตรี", วารสารสุขภาพ. 10 :  
59-72; กุมภาพันธ์, 2525.
- สุภาพรรณ โคตรจรัส. สุขภาพในการดำรงชีวิต เล่มที่ 1. พิมพ์ครั้งที่ 2.  
กรุงเทพฯ ; ม.ป.ท., 2527.
- สุนีย์ เกียวกิ่งแก้ว. เอกสารประกอบคำสอนวิชาการพยาบาลจิตเวชชุมชน.  
เชียงใหม่ : ภาควิชาจิตเวชศาสตร์ คณะพยาบาลศาสตร์ มหาวิทยาลัย  
เชียงใหม่, 2527.
- สาขารณสุข. แผนงานสุขภาพจิตในแผนพัฒนาการสาขารณสุข ฉบับที่ 7 (พ.ศ. 2535-  
2539). กรุงเทพมหานคร : กรมการแพทย์กระทรวงสาขารณสุข,  
2535.
- หน่วยบัญชาการนาวิกโยธิน กองทัพเรือ. เอกสารประกอบการบรรยายสรุปกองบัญชา  
การป้องกันชายแดนจันทบุรีและตราด (อัดสำเนา). (ม.ป.ท., ม.ป.ป.)
- อรทัย ชื่นมณูหย์. จิตวิทยาสังคมขั้นสูง. กรุงเทพมหานคร : โรงพิมพ์สถาน  
สงเคราะห์, 2529.
- อุดมศิลป์ ศรีแสงนาม. "ปัญหาสุขภาพจิต" สภาพและปัญหาสาขารณสุข. 19  
(กรกฎาคม 2530) : 15-18.
- อัมพร โอตระกุล และคณะ. ปฏิริยาชุมชนต่อการตอบสนองวินาศภัย.  
คณะสาขารณสุขศาสตร์ มหาวิทยาลัยมหิดล, 2529.

## ภาษาอังกฤษ

- Betty Hopping. "Physiological Response to Stress". Nursing Forum. 19, No.3 1980 : 258-269.
- Breslau, N. and others. Traumatic Events and Posttraumatic Stress Disorder in an Urban Population of Young Adult. Arch Gen Psychiatry 48 (1991) : 216-222.
- Connic L. Slay. "Myocardial Infarction and Stress". Nursing Clinics of North America (June 1976) : 329-338.
- Dohrenwend, B.P. Psychological Implications of Nuclear Accidents The case of Three Mile Island. Bull N.Y. Acad. Med 59(October 1983) : 1066-1076.
- Egbert, E. Concept of Wellness. Journal of Psychiatric Nursing and mental Helth Service. 18 (1980) : 9-12.
- Faris, R., and Dunham, H.W. Mental disorders in urban areas. Chicago : University of Chicago, 1939.
- Gove, W.R. and Tudor, J.F. Adult sex roles and mental illness. Amer J Social 7 (1973) : 812-835.
- Hollingshead, A.B. and Redlich, F.E. Social and Mental Illnes. New York : John Wiley & Sons, Inc. 1958.
- Lazarus, Richard S. Psychological Stress and Coping Process. New York : Mc Graw-Hill, 1966.
- Louge, N., Mclick, M.E, Hansen H. Research Issue And Directions In The Epidemiology of Health Effects of Disasters. Epidemiol Reviews 3 (1981) : 140-162.

- Luckman, Joan, and Soren, Karen Creason. Medical-Surgical Nursing : A Psychological Approach. Philadelphia : W.B. Saunders Company, 1974.
- Mc Michael, A.J., and Hetzed, B.S. Mental Health Problem Among University Students and Their Relationship to Academic Failure and Withdrawal. The Medical Journal of Australia 19 (April 1975) : 499-504.
- MIDAS, Company. Assessment management Plan for The Affected Thai Villages Programe. Report Prepared for the United Nations Border Relief Operation. Bangkok Thailand, 1992.
- Nandi, D.N., et al. Socio-economic status and prevalence of mental disorders in certain rural communities in India. Acta Psychiatr Scand. 59 (1979) : 276-293, อ้างถึงใน มรรบาท เจริญสุข โสภณ. ความสัมพันธ์ระหว่างภูมิหลัง ปัจจัยทางกายภาพ จิตใจ และสังคมกับสภาวะสุขภาพจิตของประชาชนในเขตอุตสาหกรรมภาคตะวันออกเฉียงเหนือของประเทศไทย. วิทยานิพนธ์หลักสูตรปริญญาโทมหาบัณฑิต ภาควิชาพยาบาลศึกษา บัณฑิตวิทยาลัย จุฬาลงกรณ์มหาวิทยาลัย, 2532.
- Pasquali, E.A., et al. Mental Health Nursing : A Bio-Psycho-cultural Approach. St.Louis : The C.V. Mosby Company, 1981.
- Ruth, L.E. Murray. "Assessment of Psychological Status in the Surgical I.C.U. Patient, "The Nursing Clinic of North America. No.1 (March 1975) : 69-81.
- Seleys, H. The Stress of life. New York : N.Y. Mc Graw-Hill, 1956.

- Shore, J.H., Tantum, E.L. Vollmer, M.H. Evaluation of mental of Disaster Mount St. Helen Eruption. Am J Pub Health 76 (1986) : 76-83.
- Takala, J., et al. Mental Health in the middle aged population. Acta Psychiatr Scand. 59 (1979) : 294-305, อ้างถึงใน มรรยาท เจริญสุข โสภณ. ความสัมพันธ์ระหว่างภูมิหลัง ปัจจัยทางกายภาพ จิตใจและสังคมกับสภาวะสุขภาพจิตของประชาชนในเขตอุตสาหกรรมภาคตะวันออกเฉียงเหนือของประเทศไทย. วิทยานิพนธ์หลักสูตรปริญญาโทบัณฑิต ภาควิชาพยาบาลศึกษา บัณฑิตวิทยาลัย จุฬาลงกรณ์มหาวิทยาลัย, 2532.
- Ursano, R.J. The Vietnam Era Prisoner of War : Precaptivity Personality and the Development of Psychiatric illness. Am J Psychiatry. 138 (1981) : 315-318.
- Vinorkur, A., and Selzer, M.L. Desirable Versus Undersirable Life events : Their Relationship to Stress and Mental Distress. Journal of Personality and Social Psychology. 32 (1975) : 329-337.
- Wilkinson, C.B. Aftermath of a Disaster : The Collapse of the Hyatt Regency Hotal Skywalk. Am J Psych 140 (1983) : 1134-1139.
- Zhu CM. A contrast between the MMPI with the Symptom Check List-90. Chung-Hua-Shen-Chin-shen-Ko-Tsa-Chin. 23 (1990) : 339-341.
- Zusman, J. Recognition and Mangement of Psychiatric. Emergency Psychiatric Core. n.p., 1975.





ภาคผนวก

ศูนย์วิทยทรัพยากร  
จุฬาลงกรณ์มหาวิทยาลัย



ผนวก ก .

ศูนย์วิทยทรัพยากร  
จุฬาลงกรณ์มหาวิทยาลัย

แบบสัมภาษณ์ เรื่องสุขภาพจิตของประชาชนหมู่บ้านป้องกันตนเองชายแดน  
ไทย-กัมพูชา ตำบลจังหวัดจันทบุรีและตราด

เลขที่.....

ชื่อหมู่บ้าน.....

สัมภาษณ์วันที่..... เวลา.....

**ส่วนที่ 1 ข้อมูลทั่วไป**

คำชี้แจง โปรดเติมคาลงในช่องว่างหรือทำเครื่องหมาย / ลงใน [ ] หน้าข้อความที่ท่านต้องการ

1. เพศ

1.  ชาย

2.  หญิง

2. อายุ.....ปี (นับอายุเต็มในวันที่สัมภาษณ์)

3. สถานภาพสมรส

1.  โสด

2.  คู่

3.  หย่า

4.  หม้าย

4. รายได้ต่อเดือนเฉลี่ย.....บาท

5. การศึกษา

1.  ไม่ได้เรียน

2.  ประถมศึกษา

3.  มัธยมศึกษา

4.  อื่น ๆ ระบุ.....

6. อาชีพหลัก.....

7. ท่านอาศัยอยู่ในหมู่บ้านนี้มานาน.....ปี.....เดือน

8. ท่านมีญาติพี่น้องอาศัยอยู่ในบริเวณใกล้เคียงบ้านท่านหรือไม่

1.  ไม่มีเลย

2.  มี โปรดระบุจำนวนญาติพี่น้อง  
มี.....คน

9. ลักษณะครอบครัว
1.  ครอบครัวเดี่ยว (มีพ่อ แม่ ลูก)
  2.  ครอบครัวขยาย (มีพ่อ แม่ ลูก ปู่ ย่า ตา ยาย หรือญาติพี่น้องอยู่ด้วย)
10. ภัยคุกคามจากสถานการณ์การสู้รบในเขมรมีผลกระทบดังนี้
- 10.1 มีกระสุนปืนใหญ่ตกเข้ามาในหมู่บ้านของท่าน
1.  ไม่เคยมี
  2.  เคย ถ้าเคย จำนวนที่ได้รับ.....ครั้ง  
ครั้งที่ 1 เมื่อ พ.ศ..... จากเหตุการณ์.....  
.....  
ระดับความรุนแรง (การบาดเจ็บ, ตาย, ความเสียหาย ฯลฯ)  
.....  
.....  
ครั้งที่ 2 เมื่อ พ.ศ..... จากเหตุการณ์.....  
.....  
ระดับความรุนแรง .....
- มากกว่า 2 ครั้งขึ้นไป ครั้งสุดท้ายเมื่อ พ.ศ.....  
จากเหตุการณ์.....  
.....  
ระดับความรุนแรง .....
- 10.2 มีการปล้นสะดมภายในหมู่บ้านของท่านหรือไม่
1.  ไม่เคยมี
  2.  เคยมี ถ้าเคย จำนวนที่ได้รับ.....ครั้ง  
ครั้งที่ 1 เมื่อ พ.ศ..... จากใคร.....  
.....

ครั้งที่ 2 เมื่อ พ.ศ..... จากใคร.....  
 .....  
 มากกว่า 2 ครั้งขึ้นไป ครั้งสุดท้ายเมื่อ พ.ศ.....  
 จากใคร.....  
 ระดับความรุนแรง (การสูญเสีย, บาดเจ็บ, ตาย, ถูกทำร้าย  
 ฯลฯ) .....

10.3 อันตรายที่ได้รับจากการกระทำของฝ่ายเขมร (เช่น ถูกกับระเบิด  
 ถูกจับตัวไปเรียกค่าไถ่ ถูกทำร้ายร่างกาย เป็นต้น)

ก. ต่อตัวท่าน

1.  ไม่เคย

2.  เคย จำนวน.....ครั้ง

ระบุเหตุการณ์.....

ระดับความรุนแรง .....

ข. ต่อพี่น้องและญาติของท่าน

1.  ไม่เคย

2.  เคย จำนวน.....ครั้ง

ระบุเหตุการณ์.....

ระดับความรุนแรง .....

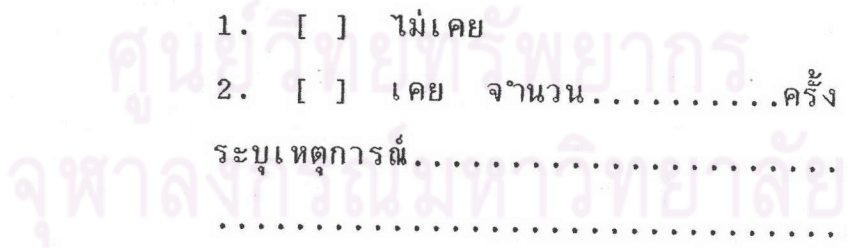

10.4 การโจรกรรมที่ได้รับจากฝ่ายเขมร (การปล้นจี้, การถูกขโมยทรัพย์สิน)

ก. ต่อตัวท่าน

1.  ไม่เคย

2.  เคย จำนวน.....ครั้ง

ระบุเหตุการณ์.....

.....

ระดับความสูญเสีย .....

.....

ข. ต่อพี่น้องและญาติของท่าน

1.  ไม่เคย

2.  เคย จำนวน.....ครั้ง

ระบุเหตุการณ์.....

.....

ระดับความสูญเสีย .....

.....

ศูนย์วิทยทรัพยากร  
จุฬาลงกรณ์มหาวิทยาลัย

## ส่วนที่ 2 ข้อมูลเกี่ยวกับปัญหาสุขภาพจิต

คำชี้แจง ต่อไปนี้เป็นปัญหาซึ่งอาจจะเกิดกับท่านเป็นบางครั้ง โปรดฟังที่ผู้สัมภาษณ์อ่านแต่ละข้ออย่างรอบคอบ และหลังจากท่านฟังแล้ว ให้ตอบให้ตรงกับความรู้สึกของท่านมากที่สุดว่า ปัญหานั้นได้รับกวนท่านมากน้อยเพียงใดในสัปดาห์ที่ผ่านมาจนกระทั่งวันนี้ โปรดตอบเพียงหนึ่งคำตอบในแต่ละข้อ และให้ตอบทุกข้อ (90 ข้อ) โปรดฟังตัวอย่างก่อนตอบ

สิ่งต่อไปนี้จะรบกวนท่านมากน้อยเพียงใด	ไม่เลย	เล็กน้อย	ปานกลาง	ค่อนข้างมาก	มากที่สุด
1. ปวดหลัง.....					

สิ่งต่อไปนี้จะรบกวนท่านมากน้อยเพียงใด	ไม่เลย	เล็กน้อย	ปานกลาง	ค่อนข้างมาก	มากที่สุด
1. ปวดศีรษะ.....					
2. ประสาทอ่อนหรือประหม่าง่าย (มักตื่นตระหนกตกใจตื่นตื่นง่าย).....					
3. คิดซ้ำซาก.....					
4. เป็นลมหรือวิงเวียน.....					
5. ความสนใจหรือความรู้สึกทางเพศลดลง.....					
6. ชอบตำหนิผู้อื่น.....					
7. รู้สึกว่ามีคนอื่นควบคุมความคิด.....					

สิ่งต่อไปนี้รับความท้อแท้เพียงใด	ไม่เลย	เล็กน้อย	ปานกลาง	ค่อนข้างมาก	มากที่สุด
8. รู้สึกว่ามีคนอื่นเป็นต้นเหตุให้ท่านเคียดแค้น.....					
9. จำอะไรไม่ค่อยได้.....					
10. กังวลเกี่ยวกับความสะอาดของตัวเอง.....					
11. โกรธและหงุดหงิดง่าย.....					
12. เจ็บที่หัวใจหรือหน้าอก.....					
13. รู้สึกกลัวขณะเดินบนถนนหรือในที่โล่งแจ้ง.....					
14. รู้สึกเพลียหมดเรี่ยวแรง.....					
15. คิดอยากตาย.....					
16. ได้ยินเสียงพูดที่คนอื่นไม่ได้ยิน.....					
17. กังวลหรือกลัวจนตัวสั่น.....					
18. รู้สึกว่าคนส่วนใหญ่ไม่น่าไว้วางใจ.....					
19. ทานอาหารไม่ลงหรือเบื่ออาหาร.....					
20. ร้องไห้ง่าย.....					
21. รู้สึกอายนหรืออึดอัดเมื่ออยู่ต่อหน้าเพศตรงข้าม.....					
22. รู้สึกเหมือนถูกกักขังหรือถูกควบคุม.....					
23. ตกใจกลัวโดยไม่มีเหตุผล.....					
24. อารมณ์โกรธรุนแรงจนควบคุมไม่ได้.....					
25. กลัวที่จะออกนอกบ้านตามลำพัง.....					
26. ตำหนิตนเองในเรื่องต่าง ๆ.....					
27. ปวดบั้นเอว.....					



สิ่งต่อไปนี้รบกวนท่านมากน้อยเพียงใด	ไม่เลย	เล็กน้อย	ปานกลาง	ค่อนข้างมาก	มากที่สุด
28. รู้สึกความคิดหุคชะงัก จึงยากที่จะทำงานได้สำเร็จ.....					
29. รู้สึกว่าเหว่.....					
30. รู้สึกเศร้า.....					
31. กลุ้มใจหรือกังวลใจในสิ่งต่าง ๆ มากเกินไป.....					
32. รู้สึกหมดความสนใจในสิ่งต่าง ๆ.....					
33. หวาดกลัวง่าย (ขี้กลัว).....					
34. รู้สึกสะเทือนใจง่าย.....					
35. คิดว่าคนอื่นล่วงรู้ถึงความคิดของท่าน.....					
36. รู้สึกว่าคนอื่นไม่เข้าใจ หรือไม่ใช่ออกเห็นใจท่าน.....					
37. รู้สึกว่าคนอื่นไม่เป็นมิตรหรือไม่ชอบท่าน.....					
38. ต้องทำงานซ้ำ ๆ เพื่อให้แน่ใจว่าถูกต้อง.....					
39. รู้สึกว่าหัวใจเต้นแรงและเร็ว.....					
40. รู้สึกคลื่นไส้หรือปั่นป่วนในท้อง.....					
41. รู้สึกว่าตนเองด้อยกว่าคนอื่น.....					
42. ปวดตามกล้ามเนื้อ.....					
43. รู้สึกว่ามีคนอื่นจ้องมองหรือกล่าวถึงตัวท่าน.....					
44. นอนหลับยาก.....					
45. ตรวจสอบสิ่งที่ทำไปแล้วซ้ำแล้วซ้ำอีก.....					

สิ่งต่อไปนี้รบกวนท่านมากน้อยเพียงใด	ไม่เลย	เล็กน้อย	ปานกลาง	ค่อนข้างมาก	มากที่สุด
46. ตัดสินใจลำบาก.....					
47. รู้สึกกลัวที่จะเดินทางโดยรถประจำทางหรือรถไฟ.....					
48. อึดอัดใจ หายใจไม่สะดวก (หายใจไม่เต็มอิ่ม).....					
49. รู้สึกหนาว ๆ ร้อน ๆ.....					
50. หลีกเลียงของบางสิ่ง สถานที่บางแห่งหรือการกระทำบางอย่างเพราะรู้สึกกลัว.....					
51. จิตใจว่างเปล่า (งงงัน, เหม่อลอย).....					
52. รู้สึกชาหรือชู่ซ่าตามตัว.....					
53. รู้สึกมีก้อนมาติดที่คอ (จุกคอหอยกลืนไม่ลง).....					
54. รู้สึกหมดหวังกับอนาคต.....					
55. ไม่ค่อยมีสมาธิ.....					
56. รู้สึกอ่อนเพลียไม่มีแรงในบางส่วนของร่างกาย.....					
57. รู้สึกเครียด.....					
58. รู้สึกหนักตามแขนขา.....					
59. คิดแต่เรื่องความตาย.....					
60. รับประทานมากเกินไป.....					
61. รู้สึกไม่สบายใจ เมื่อถูกมองหรือพูดถึง.....					

สิ่งต่อไปนี้รบกวนท่านมากน้อยเพียงใด	ไม่เลย	เล็กน้อย	ปานกลาง	ค่อนข้างมาก	มากที่สุด
62. มีผู้บงการความคิดของท่าน.....					
63. อยากทุบตีหรือทำร้ายคนอื่น.....					
64. รู้สึกตื่นเซ็งว่าปกติ แล้วหลับต่อไม่ได้.....					
65. ทำอะไรซ้ำซาก เป็นต้นว่า ตะแคง ซ้ำ ๆ ซาก ๆ ผันซ้ำ ๆ ล้างซ้ำ ๆ.....					
66. หลับไม่สนิทกระสับกระส่าย.....					
67. อยากทำลายข้าวของ.....					
68. มีความคิดหรือเชื่อว่าคนอื่นไม่ให้ความร่วมมือ.....					
69. รู้สึกระมัดระวังอย่างมากเมื่ออยู่กับคนอื่น.....					
70. รู้สึกอึดอัดใจเมื่ออยู่ในกลุ่มชน เช่น ตามตลาด.....					
71. รู้สึกต้องฝืนใจในการทำสิ่งต่าง ๆ.....					
72. รู้สึกตื่นตกใจกลัวอย่างมาก.....					
73. รู้สึกอึดอัดใจเมื่อต้องกินหรือดื่มร่วมกับคนอื่น.....					
74. มีเรื่องทะเลาะวิวาทกับคนอื่นบ่อย ๆ.....					
75. รู้สึกกระวนกระวายใจเมื่ออยู่คนเดียว.....					
76. คนอื่นไม่ให้ความเชื่อถือหรือยกย่องเมื่อท่านทำสิ่งใดสำเร็จ.....					
77. รู้สึกโดดเดี่ยวแม้จะอยู่ร่วมกับคนอื่น.....					
78. รู้สึกกระสับกระส่ายจนนั่งไม่ติด.....					

สิ่งต่อไปนี้รบกวนท่านมากน้อยเพียงใด	ไม่เลย	เล็กน้อย	ปานกลาง	ค่อนข้างมาก	มากที่สุด
79. รู้สึกว่าตัวเองไร้ค่า.....					
80. รู้สึกว่าสถานที่หรือสิ่งที่คุณเคยมาก่อน คุณแปลก ๆ ไป หรือไม่เป็นจริง.....					
81. ตะโกนหรือขว้างปาข้าวของ.....					
82. กลัวจะเป็นลมในสถานที่สาธารณะ.....					
83. รู้สึกว่าคนอื่นมุ่งจะเอาใจเอาเปรียบท่าน.....					
84. ความคิดหมกมุ่นเรื่องเพศ.....					
85. มีความคิดว่าท่านควรได้รับโทษจากบาป ที่ท่านก่อ.....					
86. รู้สึกเหมือนถูกผลักดันให้ต้องทำงานให้ สำเร็จ.....					
87. คิดว่าบางสิ่งที่ผิดปกตಿಯ่ำร้ายแรง เกิดขึ้นกับร่างกายของท่าน.....					
88. ไม่เคยรู้สึกสนิทสนมหรือใกล้ชิดกับคนอื่น.....					
89. รู้สึกสำนึกผิดหรือโทษตนเอง.....					
90. คิดว่าจิตใจของท่านผิดปกติ.....					



ผนวก ข .

ศูนย์วิทยทรัพยากร  
จุฬาลงกรณ์มหาวิทยาลัย

โครงสร้างการบริหารโครงการหมู่บ้านป้องกันตนเองชายแดน

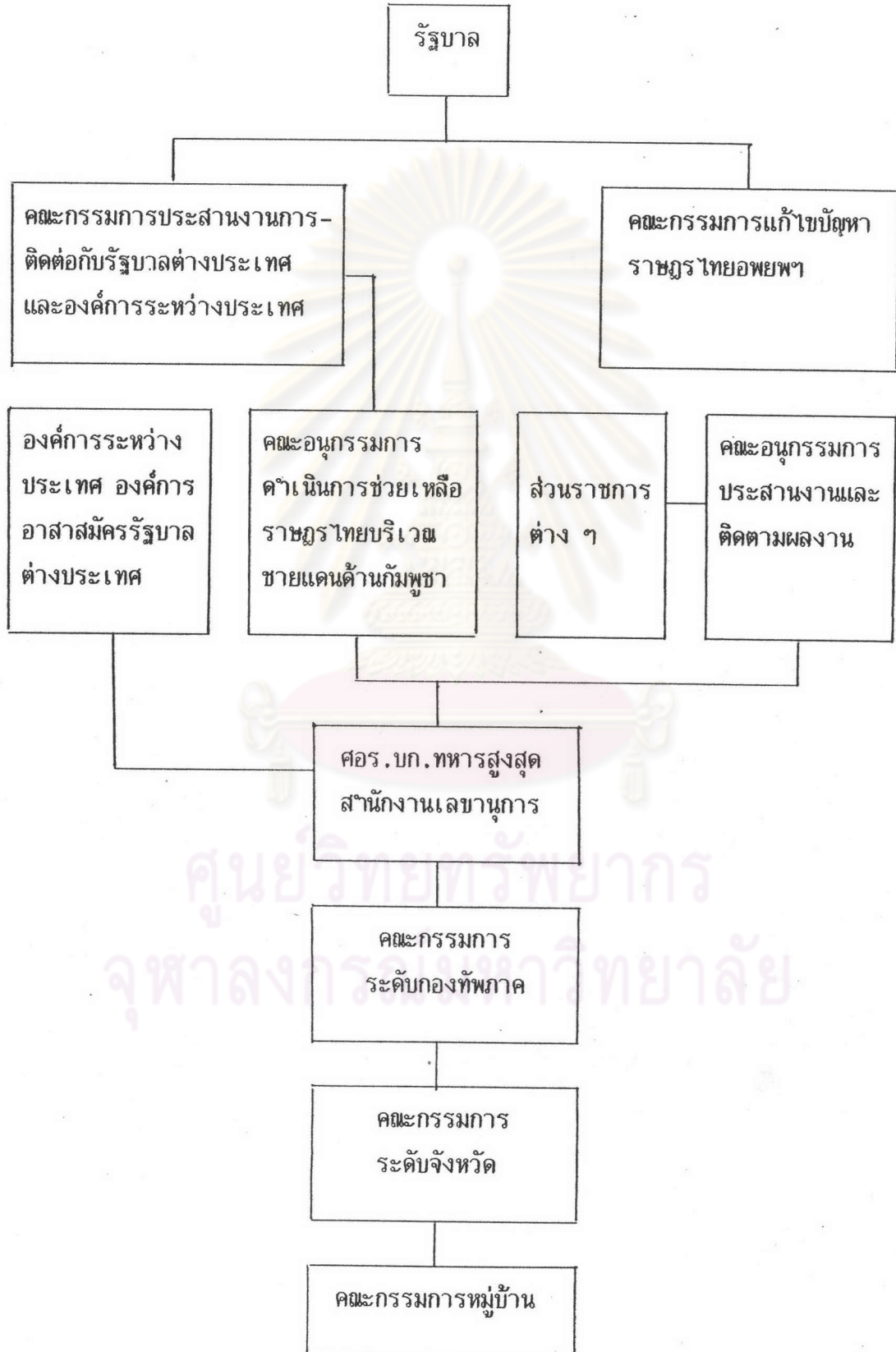

**ภารกิจของสำนักงานประสานงานพัฒนาพื้นที่ชายแดน  
กองบัญชาการป้องกันชายแดนจันทบุรีและตราด (สนง.พชด.กบช.จต.)**

สนง.พชด.กบช.จต. ได้รับอนุมัติให้ดำเนินการได้เมื่อ 20 ม.ค.30 และได้ทำการบรรจุกำลังพลและเริ่มปฏิบัติภารกิจเมื่อ 1 มิ.ย.32 โดยมีที่ตั้งอยู่ที่กองบัญชาการป้องกันชายแดนจันทบุรีและตราด (ค่ายตากสิน) อ.เมือง จว.จันทบุรี อันเป็นที่ตั้งปัจจุบัน

หน้าที่ทั่วไป

- วางแผน อำนวยการ ประสานงานกับหน่วยราชการที่เกี่ยวข้องระดับจังหวัด อำเภอ ตำบล ให้ดำเนินงานตามเป้าหมายที่กำหนดอย่างมีประสิทธิภาพ
- พัฒนาราชภูมิตามแนวชายแดนให้เกิดความมั่นคงและมีสภาพความเป็นอยู่สูงขึ้น
- ติดตามและประเมินผล แก้ไขปัญหาหมู่บ้าน พชด.ให้บรรลุเป้าหมายตามโครงการ

ภารกิจ ระบบประชากร

- ดำเนินการให้ประชาชนที่อยู่กระจัดกระจายบริเวณพื้นที่ล่อแหลมต่ออันตรายตามแนวชายแดนเข้ามาอยู่ในหมู่บ้าน พชด. โดยจัดให้มีที่อยู่อาศัยและที่ทำกินเป็นของตนเอง

ระบบป้องกัน

- ดำเนินการให้เกิดความปลอดภัยต่อชีวิตและทรัพย์สินของประชาชนในหมู่บ้าน พชด.

ระบบพัฒนา

- พัฒนาอาชีพด้านการเกษตรและอุตสาหกรรมขนาดเล็ก เพื่อเพิ่มพูนรายได้ และยกระดับฐานะความเป็นอยู่ให้ดีขึ้น
- พัฒนาบุคคลด้านการศึกษา อนามัย สังคมและจิตวิทยา

## การจัด

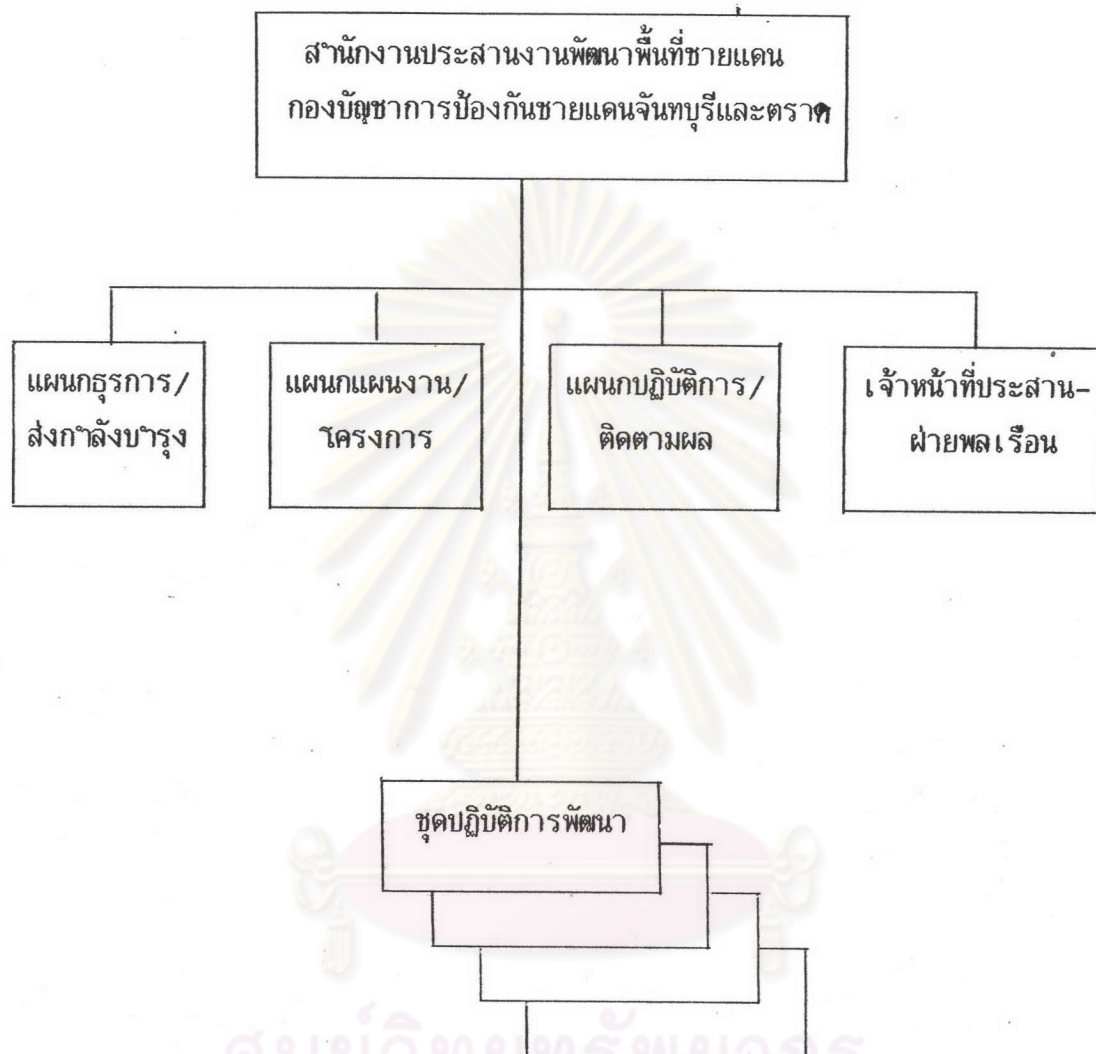



ผังการจัดระบบบริหารโครงการหมู่บ้านป้องกันตนเองชายแดน

ไทย-กัมพูชา

ในเขตรับผิดชอบของ กบช.จต.

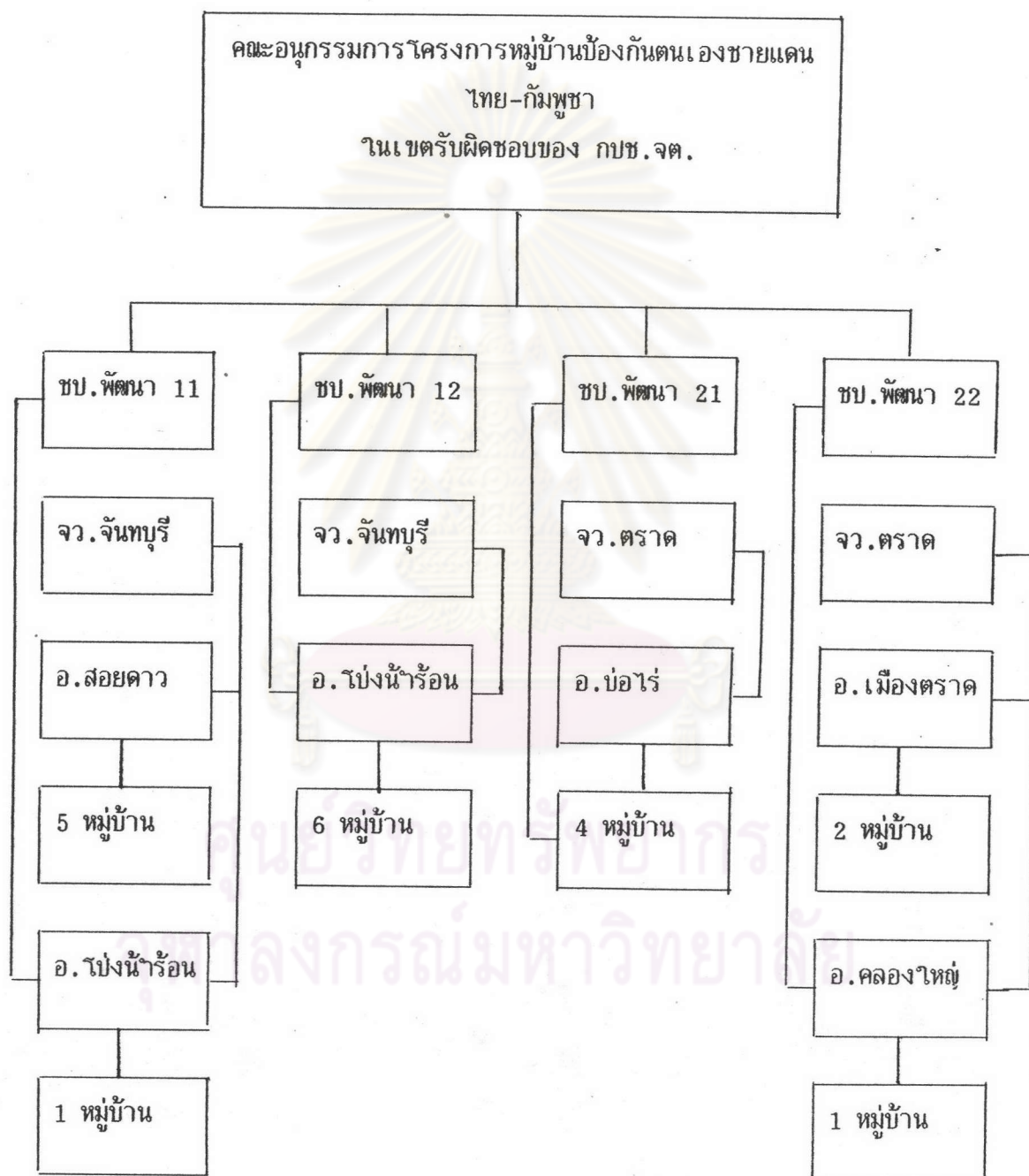

สายการบังคับบัญชา

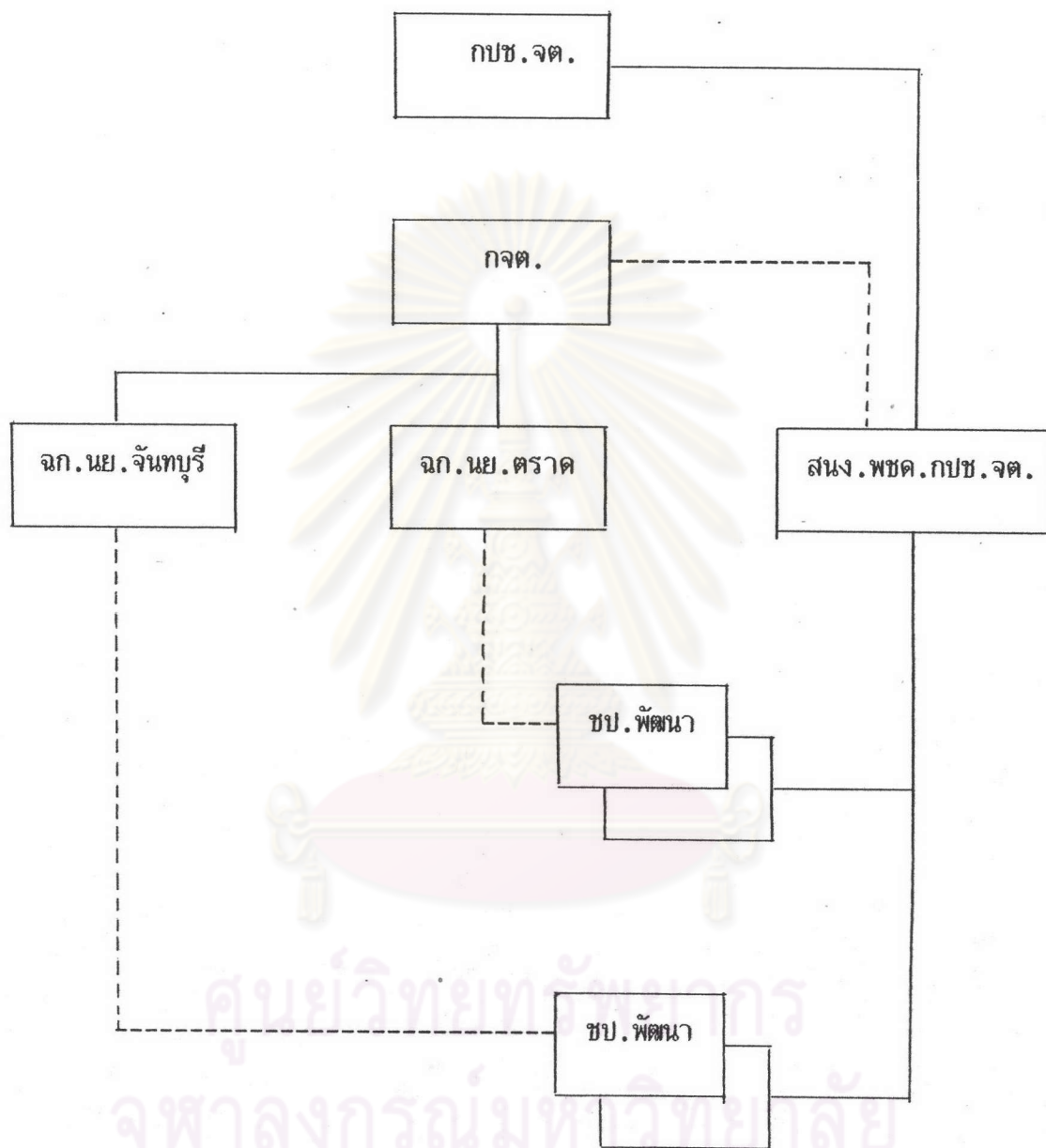

สายการบังคับบัญชา

- \_\_\_\_\_ ขึ้นการบังคับบัญชาโดยตรง
- - - - - ขึ้นการบังคับบัญชาทางยุทธการ เมื่อสั่ง

แนวความคิดของ สนง.พชด.กบข.จต. ในการดำเนินงานตามโครงการหมู่บ้าน พชด.

#### ระบบประชากร

1. จัดให้ประชาชนที่อยู่กระจัดกระจายในพื้นที่ล่อแหลมต่ออันตราย บริเวณชายแดน ให้อยู่รวมกันในหมู่บ้านที่ตั้งขึ้นใหม่ หรือหมู่บ้านเดิม โดยจัดให้มีที่อยู่อาศัยและที่ทำกินเป็นของตนเอง
2. จัดให้มีสิ่งอำนวยความสะดวกขั้นพื้นฐาน ด้านบริการชุมชนตามความจำเป็น

#### ลักษณะงานและกิจกรรม

1. การจัดตั้งองค์กร
  - คณะกรรมการหมู่บ้าน
  - กลุ่มผู้นำเยาวชน
  - กลุ่มยุวเกษตรกร
  - กลุ่มอาชีพราษฎร
2. ตรวจสอบและจัดหาพื้นที่ที่อยู่อาศัย พื้นที่ทำการเกษตร พื้นที่สาธารณะให้เพียงพอ โดยมีเอกสารสิทธิ์ถือครอง
  - ตรวจสอบและจัดทำแผนผังกำหนดพื้นที่
  - การจัดทำเอกสารสิทธิ์
  - ปรับปรุงดินและการอนุรักษ์ธรรมชาติ
  - การจัดระเบียบหมู่บ้าน
3. จัดทำทะเบียนประวัติและข้อมูลหมู่บ้าน
  - จัดทำทะเบียนประชาชนและทะเบียนราษฎรที่ถูกต้อง
  - จัดทำทะเบียนองค์กรผู้นำหมู่บ้าน
  - จัดทำทะเบียนกลุ่มมวลชนต่าง ๆ

## 4. สร้างสิ่งอำนวยความสะดวกขั้นพื้นฐานด้านบริการชุมชน

- |                              |                            |
|------------------------------|----------------------------|
| - โรงเรียน                   | - วัด สำนักสงฆ์            |
| - ถนน สะพาน                  | - ประปา                    |
| - ไฟฟ้า                      | - โทรศัพท์                 |
| - ศาลาประชาคม                | - ห้องสมุด, ที่อ่านหนังสือ |
| - แหล่งความรู้               | ประจำหมู่บ้าน              |
| - ตลาดร้านค้า/สหกรณ์หมู่บ้าน | - สนามกีฬา                 |
| - สถานบริการ                 | - การขนส่ง                 |
| - สถานีอนามัย/สาธารณสุขชุมชน | - สถานที่พักผ่อน           |

ระบบป้องกัน1. ดำเนินการให้เกิดความปลอดภัยต่อชีวิตและทรัพย์สินของประชาชน  
ลักษณะงานและกิจกรรม

## 1. ความรู้ทั่วไปเกี่ยวกับทหาร

- พ.ร.บ.ว่าด้วยการรับราชการทหาร
- หน้าที่ทั่วไปของทหารในการป้องกันประเทศ
- ทหารกับการพัฒนาประเทศ
- การช่วยเหลือประชาชน

## 2. การต่อสู้

- การฝึกบุคคลทำการรบ
- การฝึกใช้อาวุธ

## 3. การป้องกันตนเองและระบบเตือนภัย

- สัญญาณเตือนภัยและหอกระจายข่าว
- หลุมหลบภัย
- บังเกอร์คอนกรีต
- บ่อม้ป็น
- บ่อมยาม
- การจัดเวร-ยาม

- การลาดตระเวนและการตรวจการณ
  - การป้องกันหมู่บ้านและการอพยพประชาชน
4. การรายงานข่าวสารและการติดต่อกับหน่วยราชการ
    - การเขียนข่าวและการรายงานข่าว
    - การใช้วิทยุ
    - การนำสาร
  5. การป้องกันภัย
    - ภัยธรรมชาติ
    - ภัยที่มนุษย์สร้างขึ้น
    - ภัยอื่น ๆ
  6. การฝึกอบรมองค์กร
    - การฝึกราษฎรในหมู่บ้าน
    - การอบรมคณะกรรมการหมู่บ้าน
    - การฝึกอบรมกลุ่มผู้นำเยาวชน

#### ระบบพัฒนา

1. เพื่อยกระดับความเป็นอยู่ของประชาชนให้ดีขึ้น
2. การพัฒนาร่างกาย จิตใจ และปรับปรุงคุณภาพชีวิต

#### ลักษณะงานและกิจกรรม

1. งานปรับปรุงโครงสร้างพื้นฐานและพัฒนาสาธารณประโยชน์
  - 1.1 โครงการก่อสร้างและปรับปรุงเส้นทาง
  - 1.2 โครงการจัดที่อยู่อาศัยและที่ทำกิน
  - 1.3 โครงการปรับปรุงสิ่งอำนวยความสะดวกและสิ่งสาธารณ-

#### ประโยชน์

- 1.4 โครงการอนุรักษ์และฟื้นฟูป่าไม้
2. งานเพิ่มผลผลิตรายได้และการมีงานทำ
  - 2.1 ด้านการเกษตร
    - โครงการพัฒนาที่ดิน
    - โครงการพัฒนาด้านปศุสัตว์

- โครงการพัฒนาด้านประมง
- โครงการส่งเสริมการเกษตร
  - ก. การปลูกพืชไร่
  - ข. การปลูกพืชสวน
  - ค. การจัดไร่นาสวนผสม

## 2.2 ด้านสหกรณ์

- งานส่งเสริมสหกรณ์
- การรวมกลุ่มสหกรณ์
- การผลิตและการจำหน่าย
- การใช้เครื่องทุ่นแรงร่วมกัน
- งานส่งเสริมและพัฒนาอาชีพ

## 2.3 การตลาด

- การประกันราคาผลิตผล
- การจัดพ่อค้าคนกลาง

## 2.4 การอุตสาหกรรม

- โครงการส่งเสริมอาชีพอุตสาหกรรมขนาดเล็ก

## 3. งานพัฒนาแหล่งน้ำ

### 3.1 โครงการสร้างและปรับปรุงแหล่งน้ำเพื่ออุปโภคบริโภค

และเพื่อการเกษตร

- การก่อสร้างอ่างเก็บน้ำ
- การขุดสระน้ำ
- การขุดลอกสระน้ำ
- การก่อสร้างคลองส่งน้ำ
- การขุดลอกคลองส่งน้ำ
- การขุดรางระบายน้ำ
- การขุดลอกรางระบายน้ำ
- การขุดเจาะบ่อนบาดาล
- งานซ่อมบ่อนบาดาล

- งานพัฒนาและขุดบ่อน้ำตื้น
  - งานฝายประชาอาสา
  - งานจัดสรรน้ำ
  - งานอบรมผู้ใช้น้ำ
4. งานส่งเสริมความรู้ การกีฬา และพัฒนาคุณภาพชีวิต
- 4.1 โครงการเกษตรเพื่ออาหารกลางวันในโรงเรียนประถม
  - 4.2 โครงการศูนย์พัฒนาเด็กเล็ก
  - 4.3 งานพัฒนาแม่และเด็ก
  - 4.4 งานเกษตรเพื่อโภชนาการ
  - 4.5 งานศาลาประชาคม
  - 4.6 โครงการส่งเสริมกีฬาประชาชนและเยาวชน
  - 4.7 โครงการสร้างสนามเด็กเล่นประจำหมู่บ้าน
  - 4.8 โครงการกลุ่มสนใจ
  - 4.9 งานพัฒนาจิตใจตามอุดมการณ์ต่าง ๆ
  - 4.10 โครงการปรับปรุงสภาพหมู่บ้าน
5. งานพัฒนาองค์กรบุคคลด้านการศึกษา อนามัย และสังคมจิตวิทยา
- 5.1 การจัดตั้งโรงเรียนและการพัฒนาองค์กรบุคคล
  - 5.2 การจัดตั้งสถานบริการสาธารณสุขชุมชน
  - 5.3 การให้ความรู้ด้านสังคมจิตวิทยา

หมู่บ้าน ปชต. ในพื้นที่ จว. จันทบุรี - ตราด

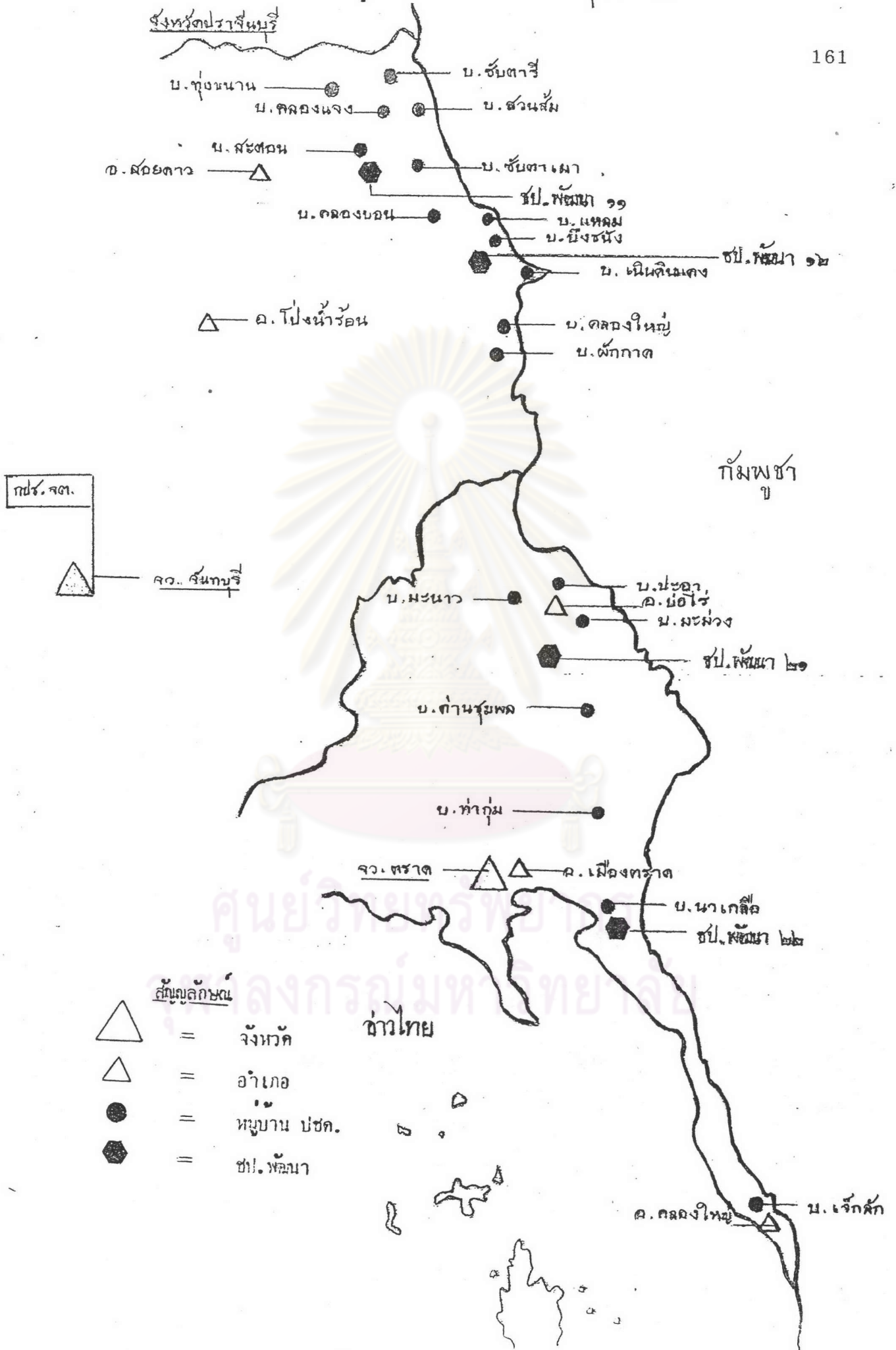



## หมู่บ้าน ปชด. ในพื้นที่จังหวัดจันทบุรี

ลำดับที่	ชื่อหมู่บ้าน	ตำบล	อำเภอ	ประชากร (คน)
1.	บ. สะทอน	สะทอน	สอยดาว	1,382
2.	บ. คลองแจง	สะทอน	สอยดาว	682
3.*	บ. สวนส้ม	สะทอน	สอยดาว	998
4	บ. ทุ่งขนาน	ทุ่งขนาน	สอยดาว	702
5.	บ. ชับตารี	ทุ่งขนาน	สอยดาว	757
6.	บ. ชับตาเมา	หนองตากง	โป่งน้ำร้อน	1,516
7.	บ. ผักกาด	คลองใหญ่	โป่งน้ำร้อน	453
8.	บ. คลองใหญ่	คลองใหญ่	โป่งน้ำร้อน	983
9.*	บ. เนินดินแดง	เทพนิมิตร	โป่งน้ำร้อน	611
10.	บ. บึงชั่งกลาง	เทพนิมิตร	โป่งน้ำร้อน	783
11.	บ. แหลม	เทพนิมิตร	โป่งน้ำร้อน	494
12.	บ. คลองบอน	หนองตากง	โป่งน้ำร้อน	586

ศูนย์วิทยทรัพยากร  
จุฬาลงกรณ์มหาวิทยาลัย

## หมู่บ้าน ปชด. ในพื้นที่จังหวัดตราด

ลำดับที่	ชื่อหมู่บ้าน	ตำบล	อำเภอ	ประชากร (คน)
1.	บ.มะนาว	บ่อพลอย	บ่อไร่	374
2.*	บ.ปะอา	บ่อพลอย	บ่อไร่	1,523
3.	บ.มะม่วง	นนทรีย์	บ่อไร่	846
4.	บ.ด่านชุมพล	ด่านชุมพล	บ่อไร่	952
5.	บ.ท่ากุ่ม	ท่ากุ่ม	เมืองตราด	538
6.*	บ.นาเกลือ	ชาราก	เมืองตราด	563
7.*	บ.เจ๊กลัก	คลองใหญ่	คลองใหญ่	641

\*หมู่บ้านที่สุ่มได้เป็นกลุ่มตัวอย่างในการวิจัยครั้งนี้

ศูนย์วิทยทรัพยากร  
จุฬาลงกรณ์มหาวิทยาลัย

หมู่บ้านสวนส้ม

หมู่ที่ 5 ต.สะตอง อ.สอยดาว จว.จันทบุรี

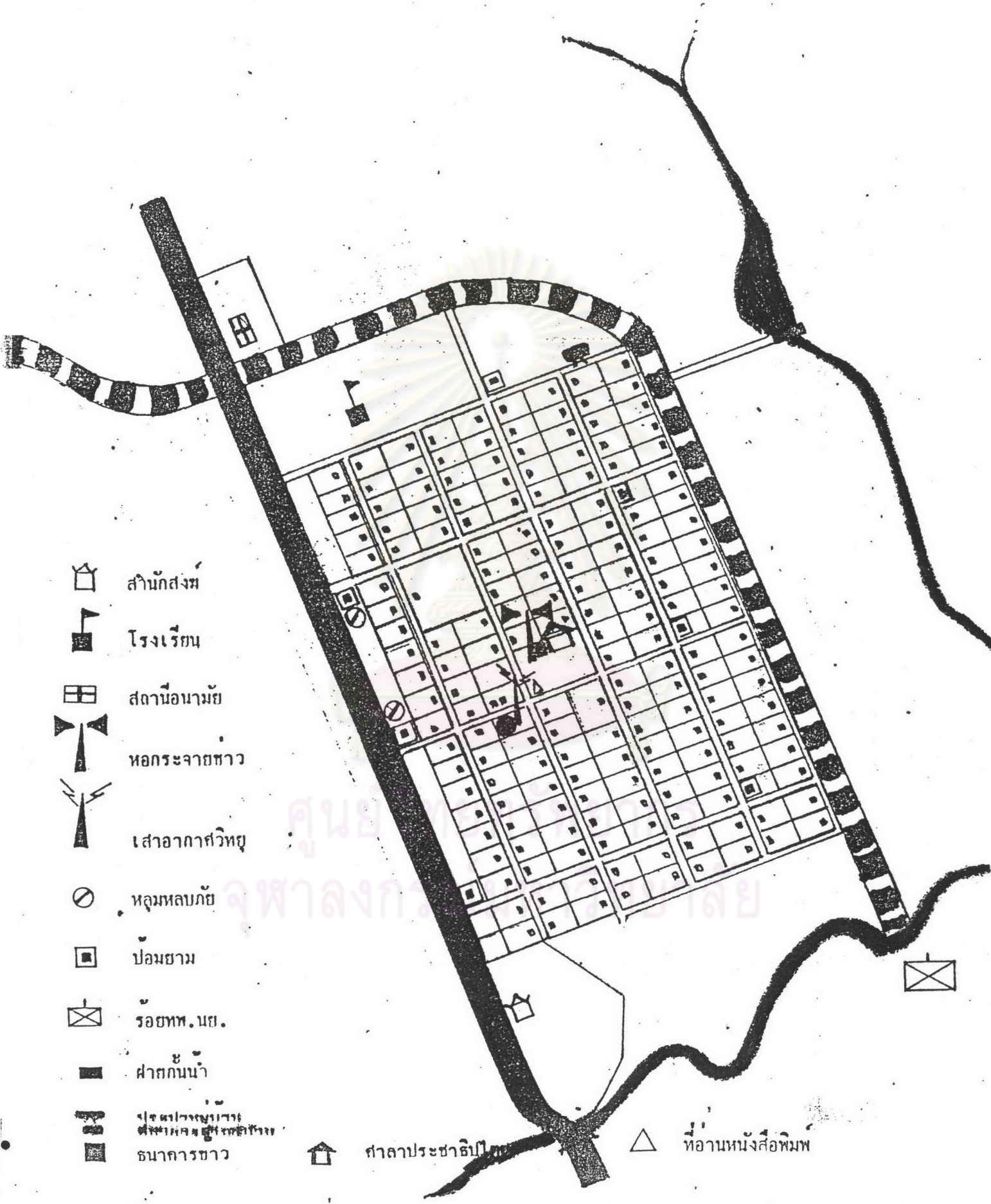

-  สำนักสงฆ์
-  โรงเรียน
-  สถานีอนามัย
-  หอกระจายข่าว
-  เสาอากาศวิทยุ
-  หลุมหลบภัย
-  ป้อมยาม
-  รอยท.นย.
-  ฝายกั้นน้ำ
-  ไร่สวนผลไม้  
พื้นที่เกษตร  
ธนาคารชาวนา



ศาลาประชาธิปไตย



ที่อ่านหนังสือพิมพ์

## หมู่บ้านสวนส้ม

หมู่ที่ 5 ต.สะตอง กิ่ง อ.สอยดาว จ.จันทบุรี

หมู่บ้านสวนส้ม เดิมอยู่ในพื้นที่การปกครองของบ้านคลองแจ่ง เมื่อปี พ.ศ.2512 นายสมพงษ์ ฌ บางช้าง ได้เข้ามาบุกเบิกปลูกผลไม้ ได้แก่ ส้มโอ ส้มเขียวหวาน เป็นจำนวนมาก จึงได้เรียกชื่อว่า "บ้านสวนส้ม" มาจนถึงปัจจุบันนี้ ในปี พ.ศ.2518 ผู้ก่อการร้ายคอมมิวนิสต์ร่วมกับกองกำลังเขมรแดง ได้บุกกรุกเข้ามาเผาสวนส้มเสียหายหมด และในปี พ.ศ.2519 ราษฎรจากภาคกลาง ภาคอีสาน และภาคเหนือ ได้อพยพเข้ามาอยู่อย่างหนาแน่น และมีฐานะยากจน ประกอบอาชีพทำไร่เป็นส่วนมาก

ในปี พ.ศ.2526 ได้จัดตั้งเป็นหมู่บ้าน ปชต. โดยจัดที่อยู่อาศัยไว้ครอบครัวละ 1/2 ไร่ และที่ทำกินครอบครัวละ 15 ไร่

ในปี พ.ศ.2527 กระทรวงมหาดไทยได้ประกาศจัดตั้งหมู่บ้านสวนส้ม เป็นหมู่บ้าน อพป.

เมื่อวันที่ 2 มีนาคม 2530 เวลา 17.10 น. กองกำลังต่างชาติได้ยิงปืนใหญ่เข้ามาตกในหมู่บ้านทางทิศใต้ ประมาณ 20 นัด จึงได้ทำการอพยพเด็กสตรี และคนชรา ไปยังที่ทำการอพยพชั่วคราว รร.สตรีไทยอุบลรัตน์ 2 บ.คลองแจ่ง และได้อพยพกลับเมื่อวันที่ 3 มีนาคม 2530 และเมื่อวันที่ 9 เมษายน 2530 เวลา 10.00 น. กองกำลังต่างชาติได้ยิงปืนใหญ่เข้ามาตกในหมู่บ้านทางทิศใต้ อีกครั้งหนึ่ง ประมาณ 20 นัด จึงต้องทำการอพยพราษฎรออกจากหมู่บ้านและอพยพกลับเมื่อวันที่ 10 เมษายน 2530

ปัจจุบันเหตุการณ์ทางด้านชายแดนไม่มีความรุนแรงมาก นอกจากจะได้รับการอันตรายจากกับระเบิดของฝ่ายตรงข้ามที่วางไว้ และจากการปล้นสะดมทรัพย์สินและถูกลอบทำร้ายจากกองกำลังต่างชาติในบางครั้ง

หมู่บ้านสวนส้มอยู่ทางทิศตะวันออกเฉียงเหนือของกิ่ง อ.สอยดาว และอยู่ห่างจาก กิ่ง อ.สอยดาว 20 กม. ห่างจากจังหวัดจันทบุรี 92 กม. ห่างจากแนวชายแดนไทย-กัมพูชา 3 กม. โดยมีอาณาเขต คือ

ทิศเหนือ	ติดต่อกับ	บ.ชัยบุรี	ต.ทุ่งขนาน	กิ่ง	อ.สอยดาว
ทิศใต้	"	บ.ชัยบุรี	ต.หนองตาก	อ.	โป่งน้ำร้อน
ทิศตะวันตก	"	ประเทศกัมพูชา			
ทิศตะวันออก	"	บ.คลองแจ่ง	ต.สะตอ	กิ่ง	อ.สอยดาว









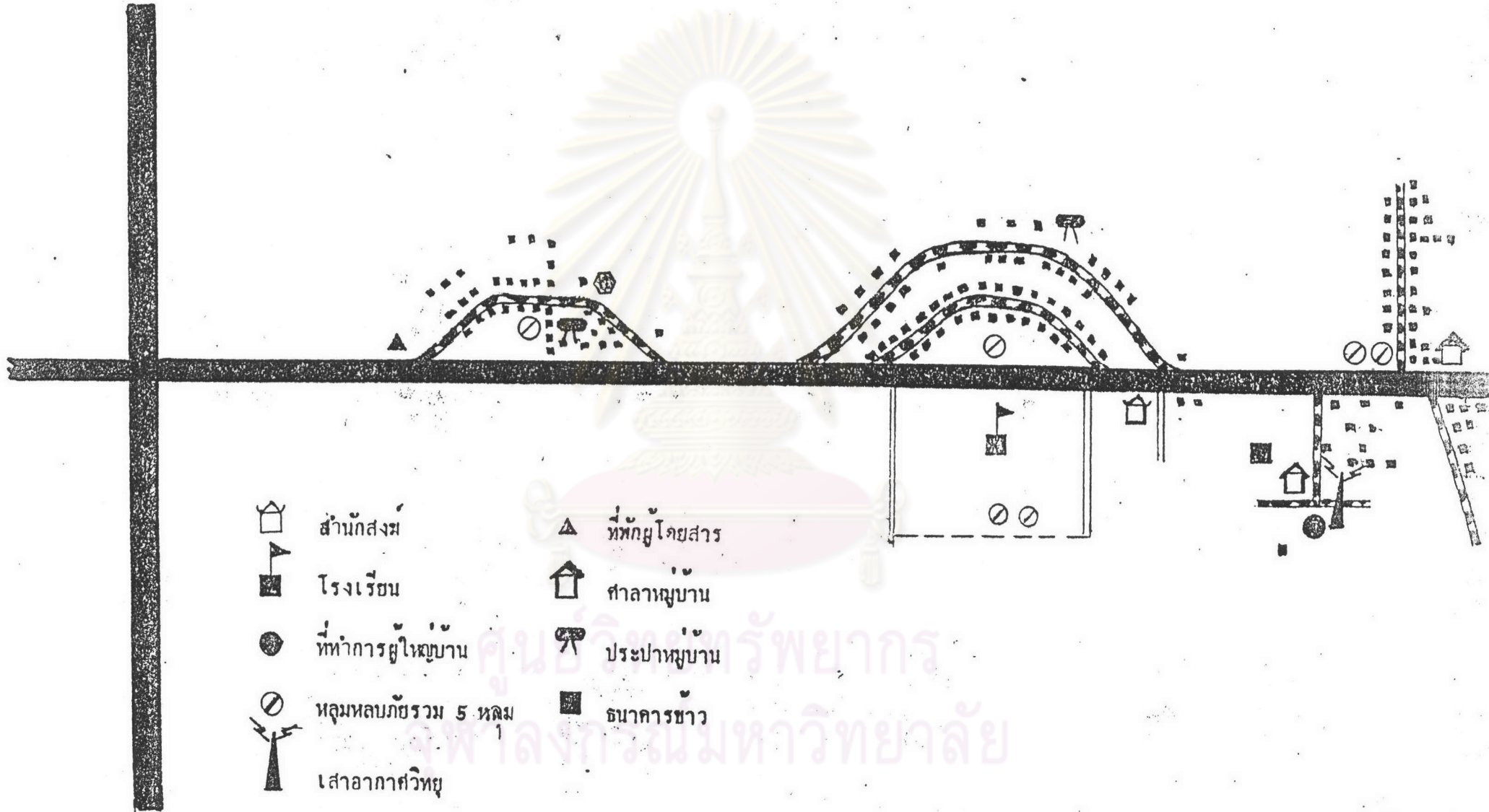



ศูนย์วิทยทรัพยากร  
จุฬาลงกรณ์มหาวิทยาลัย

หมู่บ้านเนินดินแดง

หมู่ที่ 1 ต.เทพมิต อ.โป่งน้ำร้อน จว.จันทบุรี



- |   |                      |   |                |
|---|----------------------|---|----------------|
|    | สำนักงานสงฆ์         |    | ที่หักงูโดยสาร |
|   | โรงเรียน             |  | ศาลาหมู่บ้าน   |
|  | ที่ทำการผู้ใหญ่บ้าน  |  | ประปาหมู่บ้าน  |
|  | หลุมหลบภัยรวม 5 หลุม |  | ธนาคารข้าว     |
|  | เสาอากาศวิทยุ        |   |                |
|  | ศูนย์พัฒนาเด็กเล็ก   |   |                |

## หมู่บ้านเนินดินแดง

### หมู่ที่ 1 ต.เทพนิมิตร อ.โป่งน้ำร้อน จ.จันทบุรี

หมู่บ้านเนินดินแดง แต่เดิมทีเดิยมีชื่อเรียกว่า "บ้านหลักกันจ้ง" สร้างขึ้นประมาณปี พ.ศ. 2488 ขึ้นอยู่กับเขตการปกครองของ ต.โป่งน้ำร้อน ต่อมาเมื่อปี พ.ศ. 2500 ได้มีราษฎรจาก บ.บึงขันธ์ล่าง มาอาศัยอยู่ที่ บ.หนองกก และราษฎรจาก บ.บึงขันธ์กลาง มาอาศัยอยู่ที่ บ.หนองกระทิง ราษฎรจาก บ.ป่าวิไล มาอยู่ที่ บ.หลักกันจ้ง

พ.ศ. 2504 ทางราชการได้รวบรวมเอาราษฎรทั้ง 3 หมู่บ้าน ให้เป็นหมู่บ้านเดียวกัน เรียกว่า "บ้านเนินดินแดง" และได้ตั้งให้ นายสวาท บัณษันธุ์ เป็นผู้ใหญ่บ้านคนแรก

ต่อมาในปี พ.ศ. 2512 ราษฎรทั้ง 3 หมู่บ้าน คือ บ.หนองกก บ.เนินดินแดง และ บ.หนองกระทิง ได้รวบรวมกันสร้างสำนักสงฆ์ขึ้น 1 แห่ง ราษฎรในหมู่บ้านส่วนใหญ่มีฐานะยากจน ประกอบอาชีพในด้านการเกษตรกรรม ภาษาที่ใช้เป็นภาษาท้องถิ่น (เขมร) และภาษาไทย

ในปี พ.ศ. 2520 กระทรวงมหาดไทยได้ประกาศจัดตั้งหมู่บ้านเนินดินแดงเป็นหมู่บ้าน อพป.

ในปี พ.ศ. 2524 คณะรัฐมนตรีได้ประกาศจัดตั้งให้เป็นหมู่บ้าน ปชต.

ในปี พ.ศ. 2530 ทางราชการได้ขยายเขตการปกครองท้องที่โดยได้จัดให้ บ.เนินดินแดง ขึ้นการปกครองกับ ต.เทพนิมิตร ที่ตั้งขึ้นใหม่ และเป็นหมู่ที่ 1 มาจนถึงปัจจุบันนี้

หมู่บ้านเนินดินแดงอยู่ทางทิศตะวันออกเฉียงเหนือของ อ.โป่งน้ำร้อน และอยู่ห่างจาก อ.โป่งน้ำร้อน 39 กม. อยู่ห่างจาก จ.จันทบุรี 82 กม. อยู่ห่างจากแนวชายแดนไทย-กัมพูชา 0.3 กม. โดยมีอาณาเขตคือ

ทิศเหนือ	ติดต่อกับ	ประเทศกัมพูชา
ทิศใต้	"	ประเทศกัมพูชา
ทิศตะวันออก	"	ประเทศกัมพูชา
ทิศตะวันตก	"	บ.เทพนิมิตร ต.เทพนิมิตร อ.โป่งน้ำร้อน











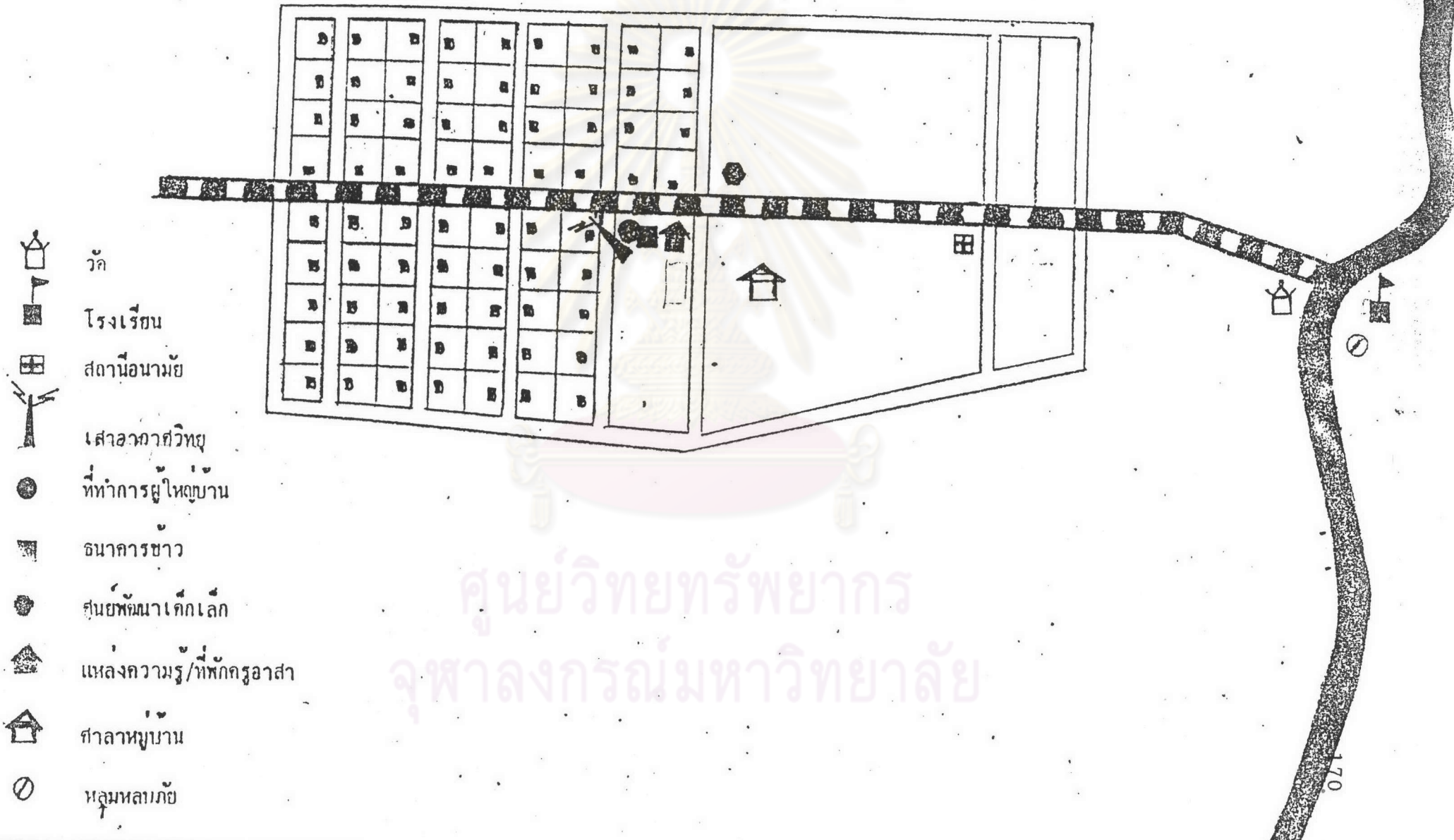

ศูนย์วิทยทรัพยากร  
จุฬาลงกรณ์มหาวิทยาลัย



หมู่บ้านปะอา

หมู่ที่ 2 ต.บ่อพลอง อ.บ่อไร่ จว.ตราด



-  วัด
-  โรงเรียน
-  สถานีอนามัย
-  เสาอากาศวิทยุ
-  ที่ทำการผู้ใหญ่บ้าน
-  ธนาคารข้าว
-  ศูนย์พัฒนาเด็กเล็ก
-  แหล่งความรู้/ที่พักครูอาสา
-  ศาลาหมู่บ้าน
-  หลุมหลบภัย

ศูนย์วิทยุทรัพยากร  
จุฬาลงกรณ์มหาวิทยาลัย

## หมู่บ้านปะอา

## หมู่ที่ 2 ต.บ่อพลอย อ.บ่อไร่ จ.ตราด

หมู่บ้านปะอา เดิมมีราษฎรอาศัยอยู่บริเวณชายแดนไทย-กัมพูชา โดยอยู่กันอย่างกระจัดกระจายตามพื้นที่ทำกินของตน และได้ประกาศจัดตั้งเป็นหมู่บ้านตามพระราชบัญญัติปกครองท้องที่ เมื่อ พ.ศ. 2497 ต่อมาพรรคคอมมิวนิสต์ได้ขยายบทบาทการเคลื่อนไหวเข้ามาในหมู่บ้าน มีการใช้กองกำลังติดอาวุธเข้ามาปฏิบัติการตั้งแต่ปลายปี พ.ศ. 2519 โดยมีฐานปฏิบัติการอยู่ที่ จ.โพลิน ประเทศกัมพูชา ได้เข้าโจมตีฐานปฏิบัติการตำรวจตระเวนชายแดนและหมู่บ้าน ทำให้เจ้าหน้าที่ผู้ใหญ่บ้านและราษฎรเสียชีวิตหลายคน และยังได้เผาบ้านเรือนราษฎรจนได้รับความเสียหาย จึงต้องอพยพราษฎรออกไปอยู่นอกหมู่บ้าน และมีบางส่วนที่ยังคงอยู่ ซึ่งเหตุการณ์เหล่านี้ได้กระทบกระเทือนต่อขวัญและสภาพความเป็นอยู่ของราษฎรเป็นอันมาก

ต่อมาในปี พ.ศ. 2521 เจ้าหน้าที่ได้ปราบปรามผู้ก่อการร้ายคอมมิวนิสต์จนสงบ และกระทรวงมหาดไทยได้ประกาศจัดตั้งเป็นหมู่บ้าน อพป. ในปีเดียวกันนี้เอง

ในปี พ.ศ. 2524 ทางราชการได้ประกาศจัดตั้งเป็นหมู่บ้าน บชด. โดยจัดสรรที่ทำกินให้ครอบครัวละ 1 ไร่ โดยมีเป้าหมายที่จะให้ราษฎรเข้าไปอยู่ในหมู่บ้านเพื่อประกอบอาชีพและอยู่รวมกันเป็นกลุ่ม เพื่อสร้างแนวป้องกันตามแนวชายแดน โดยทางราชการส่งเสริมค่าครองชีพเบื้องต้น พร้อมอุปกรณ์ต่างๆ พร้อมทั้งส่งเสริมรูปแบบการปกครอง สนับสนุนสิ่งสาธารณูปโภค ทาการรักษาพยาบาลพร้อมกับทาการบริการอื่น ๆ ตามนโยบายของรัฐ ทำให้หมู่บ้านปะอากลับคืนสภาพพร้อมที่จะสามารถป้องกันตนเองได้

หมู่บ้านปะอาอยู่ทางทิศเหนือ อ.บ่อไร่ และอยู่ห่างจาก อ.บ่อไร่ 3 กม. อยู่ห่างจาก จ.ตราด 52 กม. อยู่ห่างจากแนวชายแดนไทย-กัมพูชา 3.8 กม. โดยมีอาณาเขตคือ

ทิศเหนือ	ติดต่อกับ	เทือกเขาบรรทัด		
ทิศใต้	"	บ.จัดสรร	ต.บ่อพลอย	อ.บ่อไร่
ทิศตะวันออก	"	บ.หมื่นด่าน	ต.บ่อพลอย	อ.บ่อไร่
ทิศตะวันตก	"	บ.มะนาว	ต.บ่อพลอย	อ.บ่อไร่



ศูนย์วิทยทรัพยากร  
จุฬาลงกรณ์มหาวิทยาลัย

หมู่บ้านเกลือ

หมู่ที่ 2 ต.ซำราก อ.เมืองตราด จว.ตราด

-  วัด
-  โรงเรียน
-  ธนาคารยา
-  ที่อ่านหนังสือพิมพ์
-  สะพาน
-  บอบาคาล
-  หลุมหลบภัย
-  สระน้ำ
-  เส้าอากาศวิทยุ
-  หอกระจายข่าว
-  ที่ทำการกำนัน
-  บ้านเรือนราษฎร
-  ซป.พัฒนา
-  ที่พักริมทาง
-  ป้อมยาม

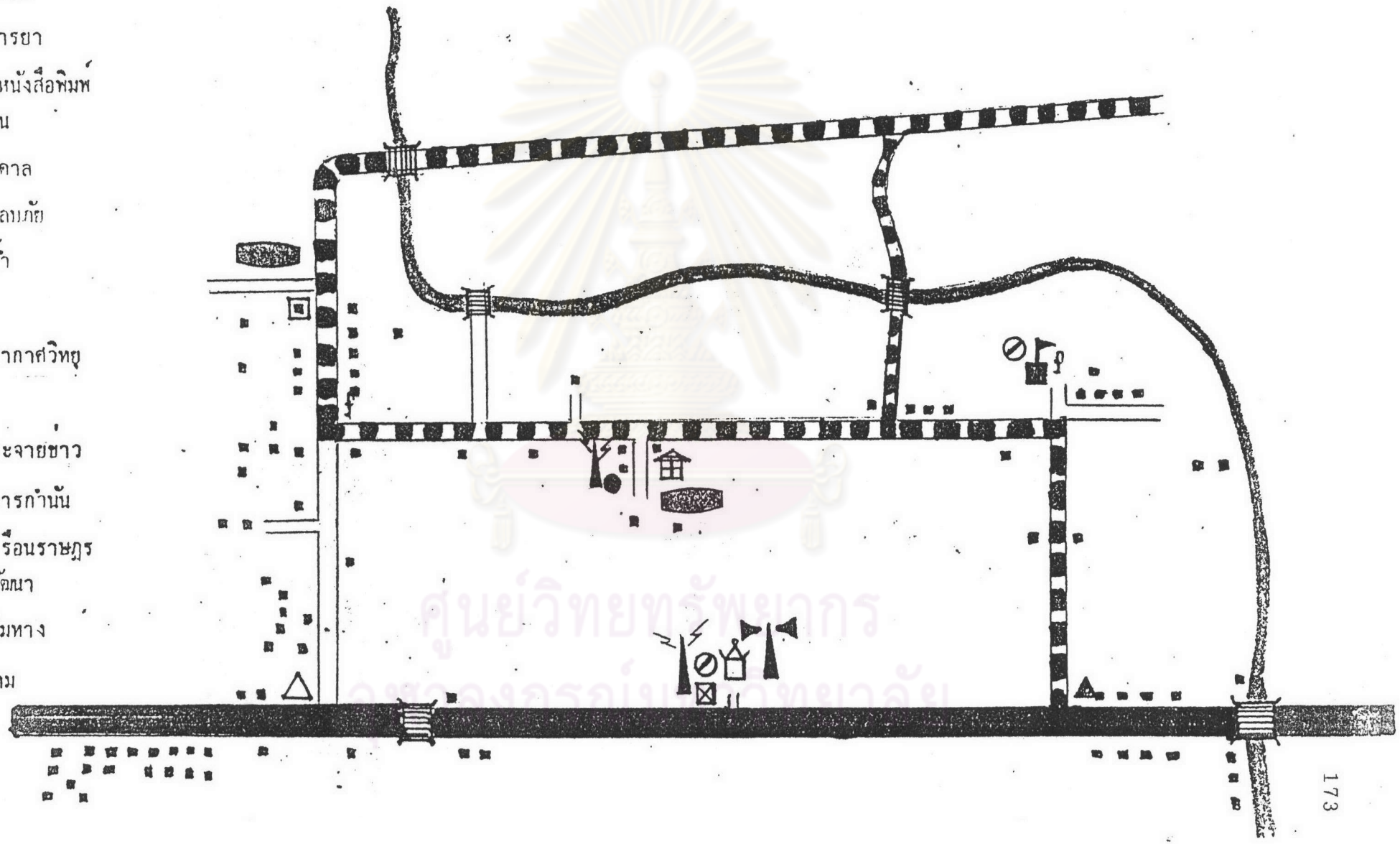

## หมู่บ้านนาเกลือ

## หมู่ที่ 2 ต.ชาราก อ.เมืองตราด จ.ตราด

ประวัติดั้งเดิมของบ้านนาเกลือ เดิมมีน้ำทะเลท่วมถึงพื้นที่ของหมู่บ้าน พอน้ำทะเลลดลงก็จะเป็นเกลือ ราษฎรก็จะเก็บไปประกอบอาหาร จึงเรียกว่า "บ้านนาเกลือ" ตั้งแต่นั้นมา

เป็นหมู่บ้าน อพป. เมื่อปี พ.ศ. 2523 และจัดตั้งเป็นหมู่บ้าน พชด. เมื่อปี พ.ศ. 2530 มีครอบครัวทั้งหมด 108 ครอบครัว อาชีพหลัก เกษตรกรรม ทานา ทาประมง

ลักษณะภูมิประเทศ เป็นที่ราบอยู่เชิงเขาบรรทัด เส้นทางคมนาคมเข้าหมู่บ้านเป็นถนนลูกรัง ถนนสายหลัก ตราด-คลองใหญ่ ห่างจากชายแดนไทย-กัมพูชา ประมาณ 3 กม. ห่างจาก จ.ตราด ประมาณ 23 กม. มีอาณาเขตติดต่อกับ

ทิศเหนือ	ติดต่อกับ	บ.หินดาด	บ.สระแมลงภู
ทิศใต้	"	บ.หนองรี	
ทิศตะวันออก	"	เทือกเขาบรรทัดเขตชายแดนไทย-กัมพูชา	
ทิศตะวันตก	"	ติดต่อชายฝั่งทะเลอ่าวไทย	

ศูนย์วิทยพัทยากร  
จุฬาลงกรณ์มหาวิทยาลัย

หมู่บ้านเจดีย์

หมู่ที่ 1 ต.คลองใหญ่ อ.คลองใหญ่ จ.ตราด

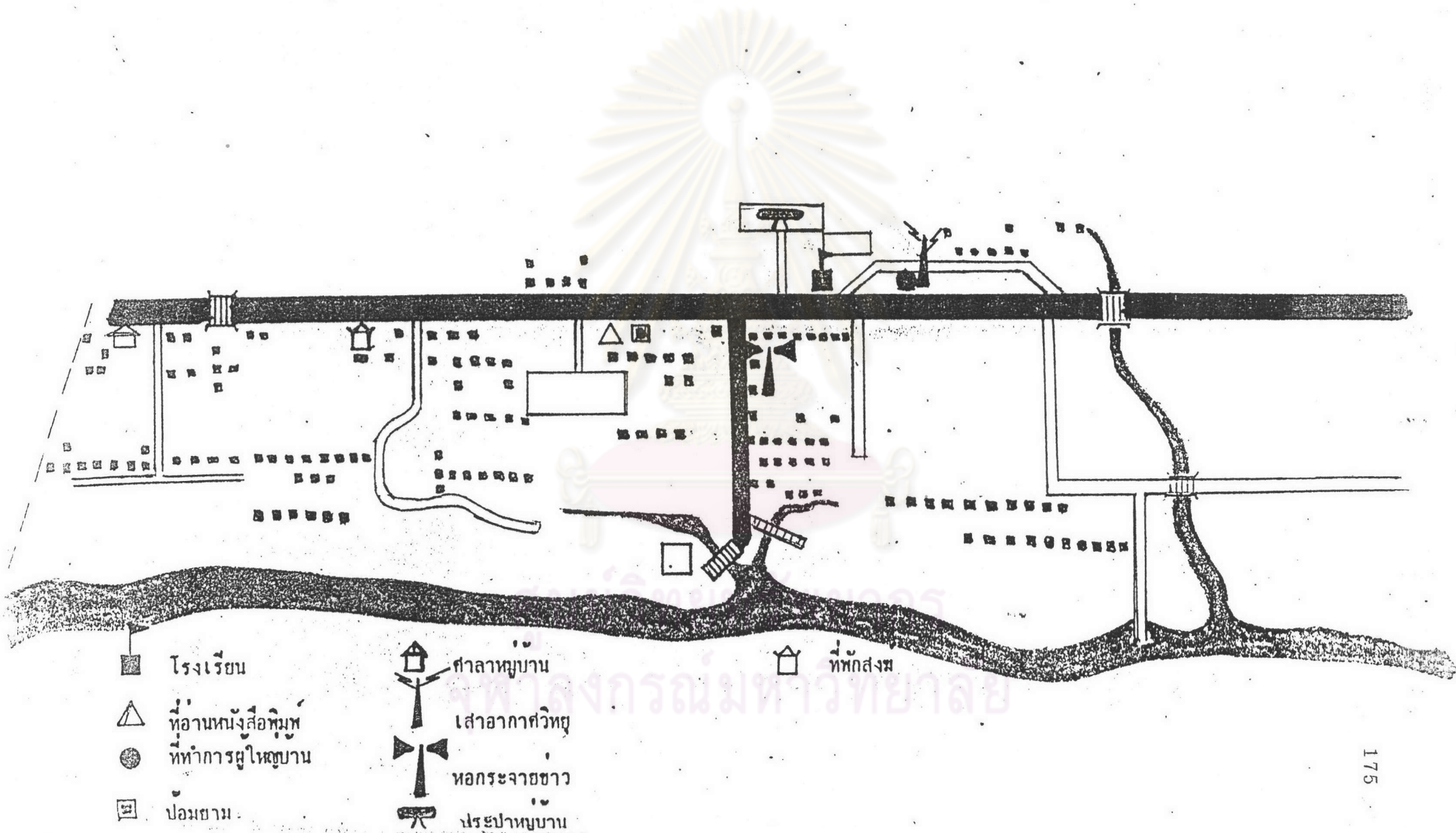

## หมู่บ้านเจ๊กลัก

### หมู่ที่ 1 ต.คลองใหญ่ อ.คลองใหญ่ จ.ตราด

ประวัติตั้งเดิม มีชาวจีนคนหนึ่งชื่อ "ลัก" มาทำการค้าเบ็ดเตล็ดอยู่ริมคลองในหมู่บ้าน เป็นคนดี เป็นที่รักของชาวบ้าน เมื่อชาวจีนคนนี้เสียชีวิตลง ชาวบ้านจึงเรียกชื่อคลองนี้ว่า คลอง "เจ๊กลัก" หรือ "บ้านเจ๊กลัก" ซึ่งมีราษฎรอยู่ริมคลอง

จัดตั้งเป็นหมู่บ้าน อพบ. เมื่อปี 2522 และจัดตั้งเป็นหมู่บ้าน บขต. เมื่อปี พ.ศ. 2530 มีประชากรทั้งหมด 147 ครอบครัว อาชีพหลัก ทำประมง ทำสวน ฯลฯ

ลักษณะภูมิประเทศ เป็นพื้นที่ราบเล็กน้อยอาศัยอยู่เชิงเขาเทือกเขาบรรทัด ดินเป็นทรายอยู่ริมทะเล มีฝนตกชุกฤดูฝน เส้นทางคมนาคมถนนสายหลักตราด-คลองใหญ่ ห่างจากชายแดนไทย-กัมพูชา ประมาณ 1.5 กม. ห่างจากจ.ตราด ประมาณ 72 กม. มีอาณาเขตดังนี้

ทิศเหนือ	ติดต่อกับ	บ.ตาหนัก
ทิศใต้	"	บ.บางอิน
ทิศตะวันออก	"	เทือกเขาบรรทัดเขตชายแดนไทย-กัมพูชา
ทิศตะวันตก	"	ทะเลอ่าวไทย

ศูนย์วิทยทรัพยากร  
จุฬาลงกรณ์มหาวิทยาลัย

## คำย่อ

- กบช.จต. : กองบัญชาการป้องกันชายแดนจันทบุรีและตราด  
หมู่บ้าน ปชต. : หมู่บ้านป้องกันตนเองชายแดน  
สนง.พชด. : สำนักงานพัฒนาพื้นที่ชายแดน  
ชป.พัฒนา : ชุดปฏิบัติการพัฒนา  
ตชด. : ตำรวจตระเวนชายแดน  
อปพ. : อาสาพัฒนาป้องกันตนเอง



ศูนย์วิทยพัทยากร  
จุฬาลงกรณ์มหาวิทยาลัย





### ประวัติผู้วิจัย

นางพัชรา ศิลปบรรเลง เกิดเมื่อวันที่ 24 ตุลาคม 2502 กรุงเทพมหานคร สำเร็จการศึกษาพยาบาลศาสตรบัณฑิต จากคณะพยาบาลศาสตร์ มหาวิทยาลัยมหิดล ปีการศึกษา 2524 และเข้าศึกษาต่อในหลักสูตรวิทยาศาสตรมหาบัณฑิต สาขาสุขภาพจิต ภาควิชาจิตเวชศาสตร์ คณะแพทยศาสตร์ จุฬาลงกรณ์มหาวิทยาลัย เมื่อ พ.ศ. 2535 ปัจจุบันรับราชการเป็นวิทยากร 6 ฝ่ายวิชาการ โรงพยาบาลสมเด็จพระเจ้าพระยา สถาบันสุขภาพจิต กระทรวงสาธารณสุข



ศูนย์วิทยทรัพยากร  
จุฬาลงกรณ์มหาวิทยาลัย

ที่ จว. 650/2536

ภาควิชาจิตเวชศาสตร์ คณะแพทยศาสตร์  
จุฬาลงกรณ์มหาวิทยาลัย กทม. 10330

9 ธันวาคม 2536

เรื่อง ขอบความอนุเคราะห์ในการทดสอบเครื่องมือการทำวิทยานิพนธ์

เรียน ท่านผู้อำนวยการโรงพยาบาลสมเด็จพระยา

ด้วย นางพัชรา ศิลปบรรเลง นิลิต วทม. สาขาสุขภาพจิต ทำวิทยานิพนธ์  
เรื่อง "สุขภาพจิตของประชาชนหมู่บ้านป้องกันตนเองชายแดนด้านจังหวัดจันทบุรีและตราด"  
โดยใช้เครื่องมือในการทำวิทยานิพนธ์เป็นแบบสัมภาษณ์สุขภาพจิตประชาชน ในการนี้ นิลิต  
มีความประสงค์จะขอสัมภาษณ์ผู้ป่วยของโรงพยาบาลสมเด็จพระยา เพื่อทดสอบเครื่อง-  
มือที่ใช้ในการทำวิทยานิพนธ์ดังกล่าว

ภาควิชาจิตเวชศาสตร์ ใคร่ขอความอนุเคราะห์จากท่านในการอนุญาตให้  
นางพัชรา ศิลปบรรเลง เข้าสัมภาษณ์ผู้ป่วยดังกล่าวด้วย จักเป็นพระคุณยิ่ง

ขอแสดงความนับถือ



(ศาสตราจารย์แพทย์หญิงสุวิทนา อารีพรรค)

หัวหน้าภาควิชาจิตเวชศาสตร์

ภาควิชาจิตเวชศาสตร์

โทร. 2527592, 2564298

ที่ จว. ๓๕๕/๒๕๓๖

ภาควิชาจิตเวชศาสตร์ คณะแพทยศาสตร์ ๑๒๓๐

จุฬาลงกรณ์มหาวิทยาลัย กทม. ๑๐๓๓๐

๓๐ มิถุนายน ๒๕๓๖

เรื่อง ขออนุญาตและขอความอนุเคราะห์อำนาจความสะดวกในการ เข้าพื้นที่ เพื่อไปสำรวจและศึกษา  
ภาคสนาม

เรียน ผู้บัญชาการป้องกันชายแดนจันทบุรีและตราด

กพท. ๑๓๑.๑๓๑.
ที่.....
ว. ๓๐ มิ.ย. ๒๕๓๖
พ. ๑๒๓๐

ด้วย นางนันทรา ศิลปบรรเลง นิสิต ๖๓๓. สาขาสุขภาพจิต ของภาควิชาจิตเวชศาสตร์  
คณะแพทยศาสตร์ จุฬาลงกรณ์มหาวิทยาลัย จะทำวิทยานิพนธ์เรื่อง "ปัญหาสุขภาพจิตของประชาชนใน  
หมู่บ้านห้องกันตนเองชายแดนไทย-กัมพูชา ตำบลจันทบูรและตราด" ในการนี้ นิสิตจำเป็นต้องเข้าไป  
สำรวจและศึกษาข้อมูลภาคสนามในพื้นที่ชายแดนไทย-กัมพูชา ตำบลจันทบูรและตราด

ภาควิชาจิตเวชศาสตร์ โดยขออนุญาตและขอความอนุเคราะห์ในการอำนวยความสะดวก  
ในการเข้าไปสำรวจและศึกษาข้อมูลด้วย จึงเป็นพระคุณยิ่ง

ขอแสดงความนับถือ

(ศาสตราจารย์แพทย์หญิงสุนันทา อารีพรรค)

หัวหน้าภาควิชาจิตเวชศาสตร์

ภาควิชาจิตเวชศาสตร์  
โทร. ๒๕๒๗๕๙๒, ๒๕๖๔๒๙๘

เสนอ ๑๒ มิ.ย. ๒๕๓๖  
 ๑๒ มิ.ย. ๒๕๓๖  
 ทน.สุรการ กพท.๑๓๑.๑๓๑.  
 ๑๒ มิ.ย. ๒๕๓๖

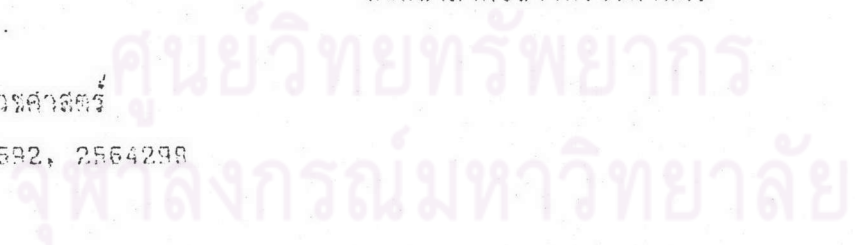

ที่ กท ๐๔๒๓/๖๐๔



กรมบัญชาการป้องกันชายแดนจันทบุรีและตราครุฑ  
ค่ายตากสิน อำเภอเมือง จังหวัดจันทบุรี ๒๒๐๐๐

๕ กรกฎาคม ๒๕๖๖

เรื่อง ขออนุญาตเข้าพื้นที่เพื่อสำรวจและศึกษาภาคสนาม

เรียน หัวหน้าภาควิชาจิตเวชศาสตร์

อ้างถึง หนังสือ ภาควิชาจิตเวชศาสตร์ ฯ ที่ จว.๓๕๕/๒๕๖๖ ลง ๓๐ มิ.ย.๖๖

ตามหนังสือที่อ้างถึง ภาควิชาจิตเวชศาสตร์ คณะแพทยศาสตร์ จุฬาลงกรณ์มหาวิทยาลัย ขออนุญาตให้ นางพัชรา ศิลปบรรเลง เข้าสำรวจและศึกษาภาคสนาม ในพื้นที่ชายแดนไทย - กัมพูชา ค่ายจันทบุรี และจังหวัดตราครุฑ นั้น ไม่ขัดข้อง และได้แจ้งให้หน่วยในพื้นที่อำนวยความสะดวกให้แล้ว

ฉะนั้นจึงเรียนมาเพื่อโปรดทราบ

ขอแสดงความนับถือ

พล เรือครี

( ครีรัตน์ ชมนันทน์ )

รองผู้บัญชาการป้องกันชายแดนจันทบุรีและตราครุฑ ทำการแทน

ผู้บัญชาการป้องกันชายแดนจันทบุรีและตราครุฑ

กองกิจการพลเรือน ฯ

โทร. ๓๑๑๐๕๑ ต่อ ๓๑๕,๓๒๕

5196

อ.ว. จศ.
เลขที่ ๕๐๕๕
วันที่ ๑๖ ก.ค. ๒๕๖๖
เวลา ๑๕:๐๐ น.

ที่ .จว.๓๗๔/๒๕๖๖

ภาควิชาจิต เวชศาสตร์ คณะแพทยศาสตร์

จุฬาลงกรณ์มหาวิทยาลัย กทม. ๑๐๓๓๐

๑๔ กรกฎาคม ๒๕๖๖

ชก. กปช. จศ.
วันที่ ๑๖ / ๗ / ๖๖
เวลา ๑๕:๐๐ น.

เรื่อง ตอบขอบคุณ

เรียน รองผู้อำนวยการป้องกันชายแดนจันทบุรีและตราด

ตามหนังสือกองบัญชาการป้องกันชายแดนจันทบุรีและตราด ที่ กท ๐๕๒๗/๖๐๔ ลงวันที่ ๖ กรกฎาคม ๒๕๖๖ อนุญาตให้ นางพัชรา ศิลบรรรเลง เข้าพื้นที่เพื่อสำรวจและศึกษาภาคสนามในพื้นที่ชายแดนไทย-กัมพูชา ด้านจังหวัดจันทบุรีและจังหวัดตราดแล้วนั้น ภาควิชาจิต เวชศาสตร์ ขอขอบคุณเป็นอย่างสูงมา ณ โอกาสนี้

ขอแสดงความนับถือ

ศาสตราจารย์แพทย์หญิงสุวิทนา อารีพรรค

(ศาสตราจารย์แพทย์หญิงสุวิทนา อารีพรรค)

หัวหน้าภาควิชาจิต เวชศาสตร์

เสนอ ชก. กปช. จศ.

น.ศ. *[Signature]*

ชน. คำดิ่งพล กพ. กปช. จศ.

๑๖ ก.ค. ๖๖

เมื่อ ๑๖ ก.ค. ๖๖

น.ศ. *[Signature]*

ชน. แอนนา ทำการแทน

ชก. กปช. จศ.

๑๕.๗.๖๖

ภาควิชาจิต เวชศาสตร์

โทร. ๒๕๒๗๔๙๒, ๒๕๖๔๒๔๔