

บรรณานุกรม

หนังสือ

กรุงเทพมหานคร. ที่ระลึกวันกรุงเทพมหานคร 14 ธันวาคม 2523. กรุงเทพมหานคร, 2523
(ม.ป.ท.)

คณะกรรมการพัฒนา เศรษฐกิจและสังคมแห่งชาติ, สำนักงาน. แผนพัฒนา เศรษฐกิจและสังคม
แห่งชาติ ฉบับที่ 5 พ.ศ. 2525-2529. กรุงเทพมหานคร : สำนักงานคณะกรรมการ
พัฒนา เศรษฐกิจและสังคมแห่งชาติ, 2523.

เทียนฉาย กีระนันท์ และคณะ. ลัทธิเศรษฐกิจ สังคม ประชากร ของกรุงเทพมหานคร.
กรุงเทพมหานคร : โรงพิมพ์จุฬาลงกรณ์มหาวิทยาลัย, 2525.

เนตรนภิส นาควิษระ และ ผู้พัฒนา ลู่ใกล้. รายงานการวิจัยที่ค้นคิด และความพอใจต่อสภาพ
แวดล้อมของผู้พักอาศัยในหมู่บ้านสดลสร. กรุงเทพมหานคร : โรงพิมพ์จุฬาลงกรณ์
มหาวิทยาลัย, 2521.

บัณฑิตพัฒนบริหารศาสตร์, สถาบัน. รายงานข้อมูลเบื้องต้นเกี่ยวกับสภาพความเป็นอยู่ของชาว
อาคารสูง เคาระหัดินแดง-ห้วยขวาง พ.ศ. 2516. กรุงเทพมหานคร : สถาบัน
บัณฑิตพัฒนบริหารศาสตร์, 2517.

สถิติแห่งชาติ, สำนักงาน. รายงานผลการสำรวจที่ค้นคิดของครัวเรือนที่มีรายได้น้อยในเขต
เทศบาลหัวรออำเภอสาคร พ.ศ. 2514. กรุงเทพมหานคร : สำนักงานสถิติแห่งชาติ,
2516.

เล่ติเยร์ วิชัยลักษณ์. พระราชบัญญัติระเบียบบริหารราชการกรุงเทพมหานคร พ.ศ. 2518.
กรุงเทพมหานคร : ชาติเวชย์, 2519.

อัน นิมมานเหมินทร์. "การวางผังระบบขยายความเจริญของนครหลวง." ในรายงานสัมมนา
เรื่องปัญหานครหลวง, หน้า 251-316. อีสระ สุวรรณกุล, บรรณาธิการ, กรุงเทพ
มหานคร : โรงพิมพ์จุฬาลงกรณ์มหาวิทยาลัย, 2516.

บทความ

"กรุงเทพมหานครขาดแคลนส่วนสาธารณะ." วารสารสถาปัตยกรรม 1 (กุมภาพันธ์ 2519) : 10

เดชา บุญค้ำ. "ส่วนเพื่อมวลชน." วารสารสถาปัตยกรรม 1 (กุมภาพันธ์ 2519) : 78-81

_____. "ส่วนชุมชนที่จะตายหรือรอด." วารสารสถาปัตยกรรม 1 (เมษายน 2519) :
74-81

ธนาคารแห่งประเทศไทย. ภาวะธุรกิจและอุตสาหกรรม (สิงหาคม 2522) : 1-40

_____. ภาวะธุรกิจและอุตสาหกรรม (มกราคม 2523) : 1-40

ปัทมา จุลาสัย. "วัดวาอารามกับตึกแถว". จดหมายข่าวสภาแวลลอม ฉบับที่ 54

(พฤศจิกายน 2523) : 9-16

ปราณี ธรรมรงค์. "หมู่บ้านจัดสรรกับกรุงเทพฯ ปีที่ 200". ข่าวสารสำนักผังเมือง ฉบับที่ 40

(เมษายน 2525) : 15-17

พัชรา กาญจนารัตน์ และคณะ. "การศึกษาเปรียบเทียบสุขภาพจิตของประชากรในบริเวณพื้นที่

ชลประทาน โครงการป่าสักใต้ และบริเวณกรุงเทพมหานคร." จดหมายข่าวสาร

สภาแวลลอม ฉบับที่ 44 (มกราคม 2523) : 1-13

มาลี ศรีขรรค์. "ประชากรในกรุงเทพมหานคร." ข่าวสารสำนักผังเมือง ฉบับที่ 40

(เมษายน 2525) : 23-33

ศิรินภา จามรมาน. "ความแออัดกับพฤติกรรมของมนุษย์." วารสารสังคมศาสตร์ และ

มนุษยศาสตร์ 9 (มกราคม-กุมภาพันธ์) 2522) : 51-54

เอกสารอื่น ๆ

กรุงเทพมหานคร, กองปกครองและทะเบียน. "จำนวนประชากรและเนื้อที่ ปี พ.ศ. 2523."

กรุงเทพมหานคร : กองปกครองและทะเบียน, 2524. (อัดสำเนา)

กรุงเทพมหานคร, กองผังเมือง. "ข้อบัญญัติกรุงเทพมหานคร เรื่องกำหนดบริเวณห้ามก่อสร้าง

ตัดแปลงใช้หรือเปลี่ยนการใช้อาคารบางชนิด หรือบางประเภทในท้องที่ แขวงบางไผ่

แขวงบางแคเหนือ และแขวงคลองขวาง เขตภาษีเจริญ แขวงจิมพลี แขวงบางระมาด

แขวงบางเขิน และแขวงบางพรหม เขตตลิ่งชัน." กรุงเทพมหานคร : กองผังเมือง,

2525. (อัดสำเนา)

กรุงเทพมหานคร, กongsungmeung. "ข้อบัญญัติกรุงเทพมหานคร เรื่องกำหนดบริเวณห้ามก่อสร้าง
 ตัดแปลงใช้ หรือเปลี่ยนการใช้อาคารบางชนิด หรือบางประเภท ในท้องที่เขตมิวนิบูร์
 แขวงคลองก๊วยลำม แขวงคูฝั่งเหนือ เขตหนองจอก และแขวงคลองลำมประเวศ แขวง
 ลำปลาทิว แขวงลาดกระบัง เขตลาดกระบัง กรุงเทพมหานคร." กรุงเทพมหานคร :
 กongsungmeung, 2525. (ฮัดสำเนา)

____. จำนวนโรงงานอุตสาหกรรมในกรุงเทพมหานคร จำแนกตามรายเขต. "กรุงเทพมหานคร :
 กongsungmeung, 2525 (ฮัดสำเนา)

____. "การใช้ที่ดินริมคลองมอญ". กรุงเทพมหานคร : กongsungmeung, 2524 (ฮัดสำเนา)

กรุงเทพมหานคร, สำนักการแพทย์. "ปัญหาสิ่งแวดล้อมเป็นพิษในกรุงเทพมหานคร."

กรุงเทพมหานคร : สำนักการแพทย์ กรุงเทพมหานคร, 2522. (ฮัดสำเนา)

ชลิตภากร วีรพลิน. "ที่โล่งกับเมือง". กรุงเทพมหานคร : ชลิตภากร วีรพลิน, 2525.

(ฮัดสำเนา)

เดชา บุญค้ำ. "ภูมิสถาปัตยกรรมคืออะไร." กรุงเทพมหานคร : เดชา บุญค้ำ, 2522.

(ฮัดสำเนา)

ประหลาดเคราะห์, กรม. "โครงการจัดทำสนามเด็กเล่นสำหรับชุมชนคลองเตย." 2523.

(ฮัดสำเนา)

กรุงเทพมหานคร, สำนักการแพทย์. "ปัญหาสิ่งแวดล้อมเป็นพิษในกรุงเทพมหานคร."

กรุงเทพมหานคร : สำนักการแพทย์ กรุงเทพมหานคร, 2522. (ฮัดสำเนา)

ผังเมือง, สำนัก. "ผังนครหลวง." กรุงเทพมหานคร : สำนักผังเมือง, 2523. (ฮัดสำเนา)

สวัสดิการสังคม, สำนัก. "ส่วนสาธารณะในกรุงเทพมหานคร." กรุงเทพมหานคร : สำนัก

สวัสดิการสังคม, 2523. (ฮัดสำเนา)

สวนสัตว์, องค์การ. "ทำนุรศึกษสวนสัตว์แคโทนา." กรุงเทพมหานคร : องค์การสวนสัตว์,

2523. (ฮัดสำเนา)



สิ่งพิมพ์

กมล สีนรวานนท์. อธิปไตยกรรมการแพทย์ กระทรวงสาธารณสุข. สัมภาษณ์, ไทยรัฐ (27 สิงหาคม 2524) หน้า 3.

ปัญญา วรรณสถิตย์. ผู้อำนวยการกองควบคุมวัตถุเสพติด สำนักงานคณะกรรมการอาหารและยา กระทรวงสาธารณสุข. สัมภาษณ์. ไทยรัฐ (26 สิงหาคม 2524) หน้า 3.

รายการวิทยุ

กรมราชทัณฑ์. "กรมราชทัณฑ์ร่วมฉลองกรุงรัตนโกสินทร์ 200." บทวิทยุออกอากาศทางสถานีวิทยุกระจายเสียงแห่งประเทศไทย, 18 มีนาคม 2525.

ศูนย์วิทยุทรัพยากร
จุฬาลงกรณ์มหาวิทยาลัย

Books

- Choprin Jr, Stuart F. Urban Land Use Planning. New York :
Harper & Brother, 1957.
- Claire, William H. Hardbook of Urban Planning. New York: Van
Nostrand Reinhold, 1973.
- De Clara, Joseph, and Koppelman, Lee. Urban Planning and Design
Criteria. 2d ed. New York: Van Nostrand Reinhold, 1975.
- Jensen, Clayner R. Outdoor Recreation in America. Minneapolis:
Burgess Publishing, 1971.
- Goodman, William I, ed. Principle and Practice of Urban Planning.
Washington D.C.: The International City Manager's Association,
1968.
- Greater London Council. Greater London Development Plan-Report of
Studies. London: The Greater London Council, 1969.
- Hackett, Brian. Landscape Planning and Introduction to Theory and
Practice. New Castle, Eng.: Oriel Press, 1971.
- Halprin, Lawrence. Cities. New York: Reinhold, 1963.
- Katz, Joel; Ievy Alan; and Wurman, Saul Richard. The Nature of
Recreation. Massachusetts: MIT Press, 1972 อ้างถึงใน เชื้อมพร
วีลิมหมาย. "สวนสาธารณะและแหล่งพักผ่อนหย่อนใจ" (เวินตันไม้แห่งชาติ 2524,
กองสวนสาธารณะ กรุงเทพมหานคร, 2524)

- Northam, Ray M. Urban Geography. 2d ed. New York: John Wiley & Sons, 1979.
- Roberts, Magaret. An Introduction to Town Planning Techniques. 2d ed. London: Hutchcrisow, 1975.
- Romney, Ott. Off the Job Living. New York: A.S. Barues & Company, 1945.
- Wittick, Arnold, ed. Encyclopedia of Urban Planning. New York: McGraw-Hill, 1974.

Articles

- Hastings, Colin. "Lumpini Interlude." Bangkok Post (Sunday Extra) (2 September 1979): 1
- Gold, Seymour M. "Urban Open Space in the Year 2000". Ekistics 45 (November-December 1978): 447-451
- Kelcey, John G. "The Green Environment of Urban Areas." Environmental Conservation 5 (Autumn 1978): 197-204
- Rosenbey, Gerhard "City Planning and the quality of life." Ekistics 24 (November 1967): 411-414

ศูนย์วิทยทรัพยากร
จุฬาลงกรณ์มหาวิทยาลัย

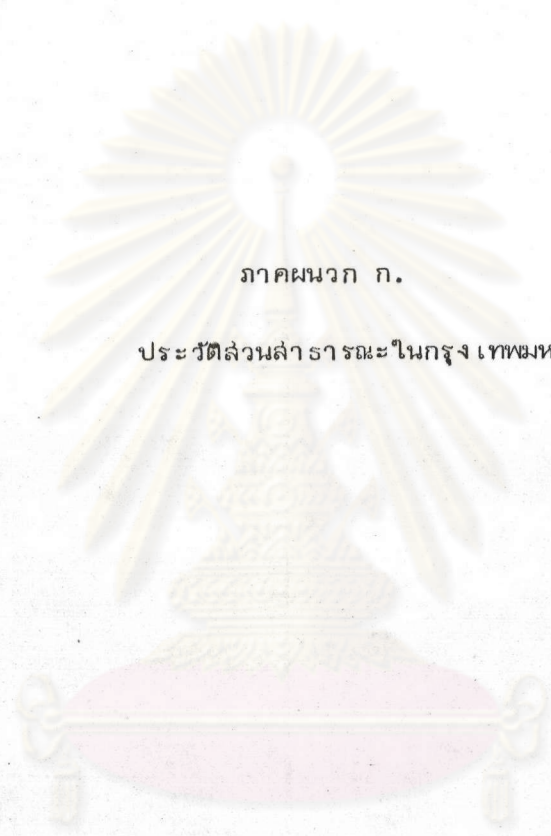

ภาคผนวก ก.

ประวัติส่วนสำราณะในกรุงเทพมหานคร

ศูนย์วิทยทรัพยากร
จุฬาลงกรณ์มหาวิทยาลัย

ประวัติของสวนสาธารณะในกรุงเทพมหานคร¹

สวนลุมพินี สวนลุมพินีแต่เดิมเป็นทุ่งกว้าง เรียกว่า ทุ่งคาลาแดง เป็นที่ดินส่วนพระองค์ของพระบาทสมเด็จพระเจ้าอยู่หัว (รัชกาลที่ 6) พระมงกุฎเกล้าเจ้าอยู่หัว ในปี พ.ศ. 2468 พระองค์มีพระราชดำรัส จะให้มีการจัดงานสยามรัฐพิพิธภัณฑ์พื้นเมืองภายในประเทศ โดยจัดให้มีกรรมสิทธิ์ของมณฑลต่าง ๆ พร้อมกับนำต้นไม้มาปลูกด้วย แต่พระองค์เสด็จสวรรคตเสียก่อนที่จะมีการจัดงาน งานจึงได้งดไป ต่อมาในปี พ.ศ. 2471 พระบาทสมเด็จพระปกเกล้าเจ้าอยู่หัวโปรดเกล้าโปรดกระหม่อมพระราชทานที่ดินทุ่งคาลาแดง จำนวน 360 ไร่ ตามพระราชประสงค์ของพระบาทสมเด็จพระมงกุฎเกล้าเจ้าอยู่หัว และทรงพระราชทานนามว่า "สวนลุมพินี" เพื่อเปิดให้เป็นสวนสาธารณะ อยู่ในความดูแลของกรมนครบาล กระทรวงมหาดไทย และเทศบาลกรุงเทพฯ เดิมได้รับมอบมาดำเนินการ เมื่อปี พ.ศ. 2481 เป็นต้นมา

ส่วนจุดจักร พระบาทสมเด็จพระเจ้าอยู่หัวภูมิพลอดุลยเดช (รัชกาลที่ 9) ทรงเล็งเห็นความสำคัญ และความจำเป็นที่จะต้องมีส่วนสาธารณะเพิ่มขึ้น ตั้งขึ้นเมื่อการรถไฟแห่งประเทศไทยทูลเกล้าถวายที่ดินย่านพลโยธิน บริเวณพิพิธภัณฑสถานแห่งชาติสัตยาภิรมย์ 100 ไร่ จึงมีพระราชประสงค์สร้างสวนสาธารณะตามนโยบายกรุงเทพมหานคร ที่จะจัดสร้างสวนสาธารณะเพิ่มเติม ทางกรุงเทพมหานครจึงได้แจ้งจุดประสงค์ไปยังการรถไฟแห่งประเทศไทย เมื่อวันที่ 4 กรกฎาคม 2518 เพื่อขอรับเป็นผู้นำดำเนินการจัดสวนสาธารณะ แยกภายในปี พ.ศ. 2518 นั้นเอง การรถไฟแห่งประเทศไทย ได้ทำการมอบที่ดิน จำนวน 100 ไร่ให้กรุงเทพมหานคร เพื่อจัดสร้างเป็นสวนสาธารณะแห่งใหม่ขึ้นตามพระราชประสงค์ของพระบาทสมเด็จพระเจ้าอยู่หัว และมีความเห็นร่วมกันว่า ควรจัดสวนสาธารณะแห่งนี้ถวายเป็นราชสักการะเนื่องในกุวาระดิถีแห่งวันเฉลิมพระชนมพรรษา พ.ศ. 2518 ซึ่งทรงพระเจริญมาอายุครบ 4 รอบนักษัตร ในวันที่ 5 ธันวาคม 2518 และโดยสวนสาธารณะแห่งนี้ กรุงเทพมหานครด้วยความร่วมมือของการรถไฟแห่งประเทศไทย จึงจัดสร้างเป็นราชสักการะดังกล่าว และได้

¹ สำนักสวัสดิการสังคม กรุงเทพมหานคร, "สวนสาธารณะในกรุงเทพมหานคร"

เชิญหน่วยราชการอื่น ๆ เช่น สโมสร สโมสร องค์กร นิสิต นักศึกษา และประชาชนทั่วไป ให้มีส่วนในการจัดสร้างครั้งนี้ด้วย โดยทำหนังสือขอความสนับสนุนจากรัฐบาล ซึ่งทางรัฐบาล ก็เห็นชอบให้หน่วยราชการและสถาบันที่เกี่ยวข้องให้ความร่วมมือ

ดังนั้น วันที่ 5 ธันวาคม 2518 กรุงเทพมหานคร โดยความร่วมมือของการรถไฟ แห่งประเทศไทย จึงได้ออกแถลงการร่วมกันจัดสร้างสวนสาธารณะแห่งใหม่ี่ ถวายเป็นราช- สักการะแด่พระบาทสมเด็จพระเจ้าอยู่หัว เนื่องในวันอันเป็นมงคลนี้ และได้เริ่มประเดิมปลูก ต้นประดู่บนทางเท้าบริเวณหน้าที่ดินแห่งนี จำนวน 80 ต้น และหลังจากนั้นกรุงเทพมหานครก็ได้ เร่งดำเนินการจัดสร้างสวนสาธารณะแห่งนี้ ซึ่งต่อมาได้รับพระราชทานชื่อสวนแห่งนี้ว่า "สวน จตุจักร" ซึ่งมีความหมายว่า ครอบรอบจักราศี 4 รอบ ต่อมาในปี พ.ศ. 2520 การรถไฟแห่ง ประเทศไทย ได้มอบที่ดินเพิ่มจากที่ดินเดิมไปทางทิศใต้อีก 90 ไร่ รวมเป็นเนื้อที่สวนจตุจักร ทั้งหมด 190 ไร่

สวนธนบุรีรมย์ แต่เดิมพื้นที่นี้เป็นป่าหญ้าใหญ่ รกรงรัง เต็มไปด้วยสัตว์เลื้อยคลาน นานาชนิด ต่อมาทางราชการมีนโยบายที่จะจัดเป็นที่เพาะชำต้นไม้ม โดยมียัตถุประสงค์ให้ กรุงเทพมหานคร ได้มีไม้ดอก ไม้ประดับ ไม้ยืนต้น เพื่อนำไปปลูกตามถนนหนทางอย่างพร้อมมูล และเป็นการรักษาพันธุ์ไม้ของไทยไม่ให้สูญ เพื่อเป็นประโยชน์แก่อนุชนรุ่นหลัง เพื่อการศึกษา ทางพฤกษศาสตร์ และเป็นสถานที่พักผ่อนหย่อนใจของประชาชนยามว่าง และอีกประการหนึ่ง เป็นสถานที่รวบรวมพันธุ์ไม้ที่จะนำไปปลูกในบริเวณพุทธมณฑล ซึ่งกำลังดำเนินการก่อสร้างและ ปลูกต้นไม้อยู่ ณ ตำบลคำลา ยา อำเภอนครชัยศรี จังหวัดนครปฐม ทางกรุงเทพมหานครได้ ปรับปรุงสถานที่แห่งนี้มาตั้งแต่ปี 2503 คือ เริ่มทำการสร้างวัดวางแผน ปรับพื้นที่ ขุดคูน้ำ ทำถนน ทำสะพานและงานก่อสร้างอาคารเรือนเพาะชำเรื่อยมา

ต่อจากนั้นก็เริ่มปลูกต้นไม้ต่าง ๆ เริ่มขยายพันธุ์ไม้ ซึ่งนอกจากจะใช้สำหรับทาง ราชการแล้ว ยังจัดจำหน่ายให้ประชาชนทั่วไปในราคาพอสมควร และเป็นต้นไม้ที่เชื่อถือได้ ตั้งชื่อว่า "สถานเพาะชำต้นไม้ม" ซึ่งเป็นสมัยที่ นายชำนาญ ยุวบูรณ์ เป็นนายกเทศบาล กรุงเทพมหานคร-ธนบุรี

ต่อมาในปลายปี 2511 ได้มีการเปลี่ยนแปลงผู้บริหารงาน ของเทศบาลนครธนบุรีใหม่ ตามวิธิต่างของการบริหารงานท้องถิ่น ท่านพระยามโหฬารย์ ได้รับเลือกตั้งเป็นหัวหน้าคณะ บริหารของท้องถิ่น เมื่อคณะเทศมนตรีชุดนี้ได้เข้ามาบริหารงานของกรุงเทพมหานคร ก็ได้ไปตรวจ งานที่สถานเพาะชำบางมด ท่านนายกจึงมีความคิดเห็นว่า สถานที่แห่งนี้เหมาะสมที่จะเป็นสถานที่ พักผ่อนของประชาชนในโอกาสต่อไป ซึ่งในจังหวัดธนบุรีก็ยังไม่มียุทธสถานที่พักผ่อน ซึ่งรากฐานโครง การเดิมที่ได้วางไว้ดีแล้วนั้นดีเหมาะสมอย่างยิ่ง แต่ว่าหากจะปล่อยให้ดำเนินงานไปตามงบประมาณ ปีหนึ่ง ๆ เท่านั้น อาจจะไม่ไ้ผลเท่าที่ควร จึงโดยคิดจะปรับปรุงเสียให้เป็นสถานที่พักผ่อนของ ประชาชน และเป็นสถานที่จัดจำหน่ายต้นไม้ด้วย และได้ตั้งชื่อว่า "สวนธนบุรีรมย์"

สวนพระนคร มีเนื้อที่ 50 ไร่ ตั้งอยู่ที่หมู่บ้านลาดกระบัง หมู่ที่ 1 ตำบลลาดกระบัง เขตลาดกระบัง กรุงเทพมหานคร แต่เดิมลาดกระบังเป็นผู้ดูแลรับผิดชอบ ต่อมาผู้ว่าราชการ กรุงเทพมหานคร ได้ให้โอนสวนสาธารณะแห่งนี้ มาอยู่ในความดูแลรับผิดชอบของกองสวนสาธารณะ สำนักสวัสดิการสังคม สวนพระนคร จัดเป็นสวนสาธารณะสำหรับประชาชนในเขตหนองจอก รมบุรี ถ้าได้ปรับปรุงเสร็จในโครงการจะมีลักษณะเป็นสถานที่พักผ่อนสมบูรณ์แบบ เพราะมีพันธุ์ไม้ ต่างชนิด มีสระน้ำ ภูเขา สนามฟุตบอล มุมสำหรับเด็ก และสถานที่พักผ่อน ตลอดจนสิ่งอำนวยความสะดวกอื่น ๆ เช่นเดียวกับสวนลุมพินี สวนธนบุรีรมย์ เช่น โทศภัท ผงขยายของ หองน้ำ หองล้อม ที่นั่งพักผ่อนเป็นกลุ่มเอกเทศ

สวนคลองสาม ตั้งอยู่ด้านหลังที่ทำการของการเคหะแห่งชาติ ในพื้นที่ 46 ไร่ สวนนี้ เดิมเป็นของการเคหะฯ ได้วางแปลนปลูกพันธุ์ไม้นานาชนิด สดสรรเป็นสถานที่พักผ่อนของชาว คลองสาม สถานที่ปัจจุบันมีอยู่ในสภาพที่สมบูรณ์ มีสระน้ำ ศาลาพักผ่อน มีมุมสงบ ไฟฟ้าสว่าง ส่วนนี้กำลัง เจริญให้อยู่ในความดูแลของกรุงเทพมหานคร ซึ่งได้ร่วมกันออกค่าใช้จ่ายบำรุงรักษา แบ่งครึ่งกันกับการเคหะแห่งชาติ ซึ่งส่วนที่จะต้องจ่ายจากเงินงบประมาณตกประมาณปีละ 81,900 บาท

สวนสราญรมย์ ตั้งอยู่วังสราญรมย์ มีเนื้อที่ 23 ไร่ เดิมพระราชอุทยานสราญรมย์ เป็นที่ดินราชพัสดุ ของรัชกาลที่ 4 แต่ไม่มีโฉนด

เมื่อ ปี พ.ศ. 2503 กรุงเทพมหานครเข้าไปเกี่ยวข้องกับ สมิธของ จอมพลสฤษดิ์ ณะรัชต์ เพราะเห็นว่าไม่มีผู้ดูแลรักษา จึงมีมติคณะรัฐมนตรี ให้เป็นหน้าที่ของกรุงเทพมหานคร

เป้าหมายในการปรับปรุง จะสร้างเป็นส่วนไม้ดอก ไม้ประดับ ซึ่งไม้ดอกนั้นจะสร้างให้มีพันธุ์ไม้ซึ่งให้ดอกทุกฤดูกาล

สวนสราญรมย์ จะสร้างเป็นที่พักผ่อนที่สมบูรณ์แบบ มีสระน้ำ ไฟฟ้าที่มีแสงสว่างเพียงพอ

สวนสัตว์ดุสิต¹ สวนสัตว์ดุสิต แต่เดิมเป็นส่วนหนึ่งของพระราชอุทยานสวนดุสิต ซึ่ง ชาวบ้านทั่วไปเรียกว่า "เขาดินวนา" พระบาทสมเด็จพระเจ้าอยู่หัวรัชกาลที่ 5 ทรงโปรดเกล้าฯ ให้สร้างขึ้นเป็นสวนพฤกษชาติสำหรับส่วนพระองค์ ต่อมาเมื่อปี พ.ศ. 2481 ในรัชสมัยพระบาท- สมเด็จพระเจ้าอยู่หัวรัชกาลที่ 8 คณะรัฐบาล จอมพล ป. พิบูลสงคราม เห็นว่า สวนดุสิต หรือ เขาดินวนาถูกปล่อยให้รกร้างว่างเปล่า โดยไร้ประโยชน์ จึงได้กราบบังคมทูลขอพระราชทาน ให้เทศบาลนครกรุงเทพ ดำเนินการก่อสร้างเป็นส่วนสัตว์ และสถานที่พักผ่อนหย่อนใจของประชาชน และได้รับพระมหากรุณาพระราชทานกวางดาว กับสัตว์อื่น ๆ อีก 2-3 ชนิด จากสวนอัมพรมาเลี้ยง ไว้ในเขาดินวนา ตั้งชื่อสวนสัตว์นี้ว่า "สวนสัตว์ดุสิต" อยู่ในการดำเนินงานของเทศบาลนคร- กรุงเทพ จนมาถึง พ.ศ. 2497 จึงได้จัดตั้งเป็น องค์การสวนสัตว์ ที่ทำการขององค์การฯ ก็อยู่ ภายในสวนสัตว์ดุสิตนั่นเอง

ศูนย์วิทยทรัพยากร

จุฬาลงกรณ์มหาวิทยาลัย

¹ องค์การสวนสัตว์, "ทำนุรู้จักสวนสัตว์แคโทนา" (กรุงเทพมหานคร : องค์การสวนสัตว์, 2523), หน้า 2

หมายเลขแบบสอบถาม.....

แบบสอบถามการใช้ส่วนสาธารณะของประชาชน

เพื่อ ประกอบการทำวิทยานิพนธ์ เรื่อง "การศึกษาเพื่อวางแนวทางจัดหาส่วนสาธารณะใน
กรุงเทพมหานคร ในแง่ของการผังเมือง"

โดย นางสาว อมรรัตน์ กฤตยานวิชัย

นิสิตปริญญาโท ภาควิชาผังเมือง บัณฑิตวิทยาลัย จุฬาลงกรณ์มหาวิทยาลัย

สัมภาษณ์ที่.....

วันที่สัมภาษณ์.....เดือน.....พ.ศ.....เวลา.....

ลักษณะทาง เศรษฐกิจและสังคมของผู้ใช้ส่วนสาธารณะ

- | | | | |
|------------------------|-------------------------------------|---|---|
| 1. เพศ | <input type="checkbox"/> ชาย | <input type="checkbox"/> หญิง | |
| 2. เชื้อชาติ | <input type="checkbox"/> ไทย | <input type="checkbox"/> จีน | <input type="checkbox"/> อื่น ๆ ระบุ..... |
| 3. สถานภาพการสมรส | <input type="checkbox"/> โสด | <input type="checkbox"/> สมรสแล้ว | <input type="checkbox"/> อื่น ๆ ระบุ..... |
| 4. อายุ | <input type="checkbox"/> 10-14 | <input type="checkbox"/> 30-34 | <input type="checkbox"/> 50-54 |
| | <input type="checkbox"/> 15-19 | <input type="checkbox"/> 35-39 | <input type="checkbox"/> 55-59 |
| | <input type="checkbox"/> 20-24 | <input type="checkbox"/> 40-44 | <input type="checkbox"/> 60-64 |
| | <input type="checkbox"/> 25-29 | <input type="checkbox"/> 45-49 | <input type="checkbox"/> 65 ขึ้นไป |
| | | | |
| 5. ระดับการศึกษาสูงสุด | <input type="checkbox"/> ประถมศึกษา | <input type="checkbox"/> กำลังศึกษาอยู่ระดับ..... | |
| | <input type="checkbox"/> มัธยมศึกษา | <input type="checkbox"/> ไม่ได้เรียน เรียนไม่จบ | |
| | <input type="checkbox"/> อาชีวศึกษา | <input type="checkbox"/> อื่น ๆ ระบุ..... | |
| | <input type="checkbox"/> อุดมศึกษา | <input type="checkbox"/> ไม่ทราบ ไม่ตอบ | |

6. อาชีพ

- นักเรียน นักศึกษา รับราชการ รัฐวิสาหกิจ
 รับจ้าง ระดับผู้บริหาร ค้าขาย ทำธุรกิจส่วนตัว
 ระดับพนักงาน
 กรรมการ
 แม่บ้าน บำนาญ
 เกษตรกร กู้สัจว่างงาน
 อื่น ๆ ระบุ.....

7. รายได้ของท่านโดยเฉลี่ยเดือนละ (หน่วย:บาท)

- ต่ำกว่า 1,000 5,001-6,000
 1,001-2,000 6,001-7,000
 2,001-3,000 7,001-8,000
 3,001-4,000 8,001-9,000
 4,001-5,000 9,000-10,000
 อื่น ๆ ระบุ..... มากกว่า 10,000
 ไม่ทราบ ไม่ตอบ

8. บลควันท่านพักอาศัยอยู่ที่ใด บ้านเลขที่.....ซอย.....
 ถนน.....แขวง.....เขต.....
 สถานที่สำคัญที่อยู่ใกล้เคียง.....

การใช้ส่วนสาธารณะ

9. ท่านมาพักผ่อนในส่วนสาธารณะบ่อยครั้งเพียงใด

- มาเป็นประจำทุกวัน นาน ๆ ครั้ง (ปีละ 3-4 ครั้ง)
 สัปดาห์ละครั้ง เพิ่งเคยมา
 เดือนละครั้ง ไม่แน่นอน
 ปีละครั้ง อื่น ๆ ระบุ.....
 ไม่ทราบ ไม่ตอบ

10. วันที่ท่านมาพักผ่อนกับใคร
- | | | |
|------------------------------------|---|--|
| <input type="checkbox"/> เพื่อน | <input type="checkbox"/> คู่รัก-แฟน | <input type="checkbox"/> ลูกหลาน |
| <input type="checkbox"/> พ่อแม่ | <input type="checkbox"/> พี่น้อง | <input type="checkbox"/> ครอบครัว |
| <input type="checkbox"/> มาคนเดียว | <input type="checkbox"/> อื่น ๆ ระบุ..... | <input type="checkbox"/> ไม่ทราบไม่ตอบ |

11. ท่านมาพักผ่อนด้วยกี่คน.....คน

12. ส่วนใหญ่แล้วท่านมาพักผ่อนในสวนสาธารณะนี้ในเวลาใด

- | |
|--|
| <input type="checkbox"/> เช้า (06.00-9.00 น.) |
| <input type="checkbox"/> สาย (9.00-12.00 น.) |
| <input type="checkbox"/> เที่ยง (12.00-13.00 น.) |
| <input type="checkbox"/> บ่าย (13.00-16.00 น.) |
| <input type="checkbox"/> เย็น (16.00-18.00 น.) |
| <input type="checkbox"/> อื่น ๆ ระบุ..... |
| <input type="checkbox"/> ไม่ทราบ ไม่ตอบ |

13. ท่านใช้เวลาพักผ่อนในสวนสาธารณะนานเท่าใด

- | | |
|--|---|
| <input type="checkbox"/> น้อยกว่า 1/2 ชั่วโมง | <input type="checkbox"/> ครึ่งวัน |
| <input type="checkbox"/> 1/2 ชั่วโมง-1 ชั่วโมง | <input type="checkbox"/> ทั้งวัน |
| <input type="checkbox"/> 1 ชั่วโมง-1 1/2 ชั่วโมง | <input type="checkbox"/> อื่น ๆ ระบุ..... |
| <input type="checkbox"/> 1 1/2 ชั่วโมง-2 ชั่วโมง | <input type="checkbox"/> ไม่ทราบ ไม่ตอบ |

14. ท่านเดินทางมาสวนสาธารณะด้วยวิธีใด

- | | |
|---|---|
| <input type="checkbox"/> เดินมา | <input type="checkbox"/> นั่งรถสามล้อ |
| <input type="checkbox"/> นั่งรถประจำทาง | <input type="checkbox"/> นั่งรถแท็กซี่ |
| <input type="checkbox"/> รถยนต์ส่วนตัว | <input type="checkbox"/> ี่จักรยานมา |
| <input type="checkbox"/> อื่น ๆ ระบุ... | <input type="checkbox"/> ไม่ทราบ ไม่ตอบ |

15. ระยะทางที่ท่านเดินทางมาอย่างสั้น เป็นระยะทางประมาณ

- | | | |
|--|------------------------------------|---|
| <input type="checkbox"/> ต่ำกว่า 0.5 กม. | <input type="checkbox"/> 4-4.5 กม. | <input type="checkbox"/> 8-8.5 กม. |
| <input type="checkbox"/> 0.5-1 กม. | <input type="checkbox"/> 4.5-5 กม. | <input type="checkbox"/> 8.5-9 กม. |
| <input type="checkbox"/> 1-1.5 กม. | <input type="checkbox"/> 5-5.5 กม. | <input type="checkbox"/> 9-9.5 กม. |
| <input type="checkbox"/> 1.5-2 กม. | <input type="checkbox"/> 5.5-6 กม. | <input type="checkbox"/> 9.5-10 กม. |
| <input type="checkbox"/> 2-2.5 กม. | <input type="checkbox"/> 6-6.5 กม. | <input type="checkbox"/> อื่น ๆ ระบุ..... |
| <input type="checkbox"/> 3-3.5 กม. | <input type="checkbox"/> 6.5-7 กม. | <input type="checkbox"/> ไม่ทราบ ไม่ตอบ |
| <input type="checkbox"/> 3.5-4 กม. | <input type="checkbox"/> 7.5-8 กม. | |

16. ท่านมาพักผ่อนหย่อนใจที่ส่วนนี้ ส่วนใหญ่แล้วท่านพักผ่อนแบบใด

- พักผ่อน ออกกำลังกาย

17. ท่านพักผ่อนแบบใดมากที่สุด

- นั่งเล่น เพลิดเพลินกับทีวีทัศน์ ธรรมชาติ ดูต้ออากาศบริสุทธิ์
- พบปะพูดคุยกับเพื่อนฝูงญาติมิตร คนรัก ฯลฯ
- มาพักผ่อน
- มาเดินเล่น รื่นเล่น พาลูกหลาน ฯลฯ มาเดินเล่น รื่นเล่น
- อ่านหนังสือ
- อื่น ๆ ระบุ..... ไม่ทราบ ไม่ตอบ

18. ท่านออกกำลังกายแบบใดมากที่สุด

- เล่นกีฬา เช่น เล่นฟุตบอล ตะกร้อ แบดมินตัน ฯลฯ
- เล่นที่สนามเด็กเล่น รื่นออกกำลังกาย
- รำมวยจีน ขี่มมวย
- ี่สักรยาน อื่น ๆ ระบุ.....
- ไม่ทราบ ไม่ตอบ

ความคิดเห็นเกี่ยวกับความต้องการส่วนสาธารณะ

19. ตามความคิดเห็นของท่าน ท่านต้องการให้มีการจัดหาส่วนสาธารณะประเภทใดเพิ่มขึ้น

- ส่วนสาธารณะขนาดใหญ่ ยกตัวอย่าง ส่วนลุมพินี ส่วนจตุจักร ส่วนมหลวง เป็นต้น
- ส่วนสาธารณะขนาดเล็ก หรือส่วนหย่อม ยกตัวอย่าง ส่วนวงเวียน 22 กรกฎาคม ส่วนลิบสามห้าง ส่วนหย่อมข้างลานพระรูป ส่วนอนุสาวรีย์สมเด็จพระเจ้าตากสินมหาราช ส่วนหย่อมเชิงสะพานพุทธ
- ต้องการส่วนทั้งสองประเภท
- ส่วนประเภทใดก็ได้
- อื่น ๆ ระบุ..... ไม่ทราบ ไม่ตอบ

.....ผู้สัมภาษณ์

ศูนย์วิทยทรัพยากร
จุฬาลงกรณ์มหาวิทยาลัย

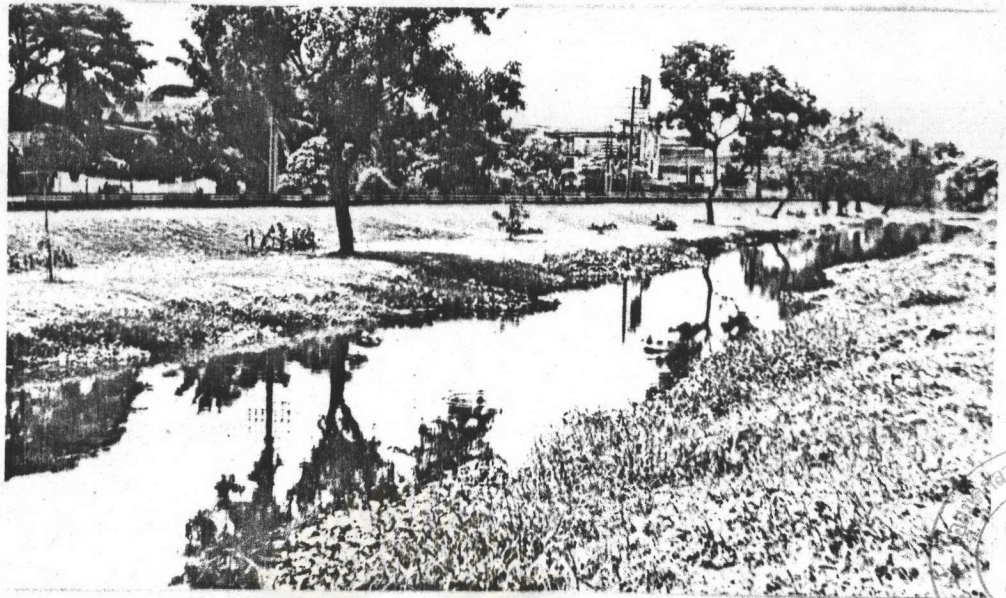

ที่ว่างริมทางรถไฟ



ที่ว่างใต้ทางด่วนพิเศษ



ที่ว่างในชุมชนแออัด



ที่ว่างในเคหะชุมชน

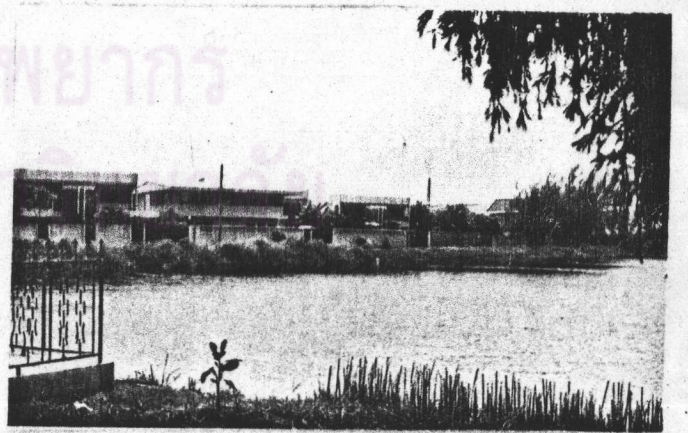

ที่ว่างในบ้านจัดสรรเอกชน

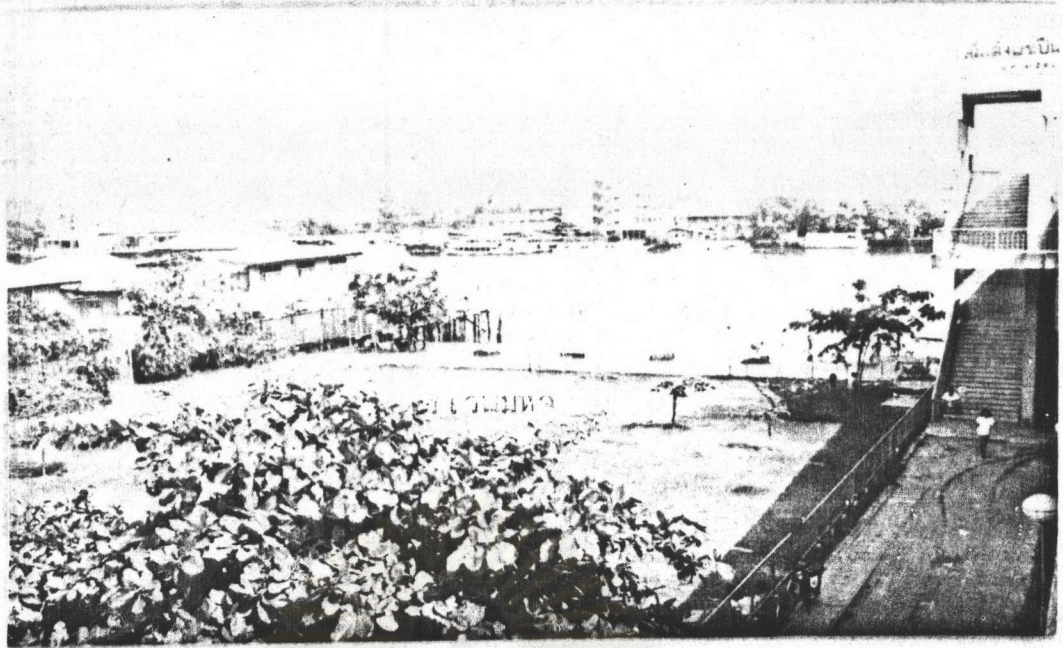

ที่ว่างเชิงสะพานข้ามแม่น้ำเจ้าพระยา

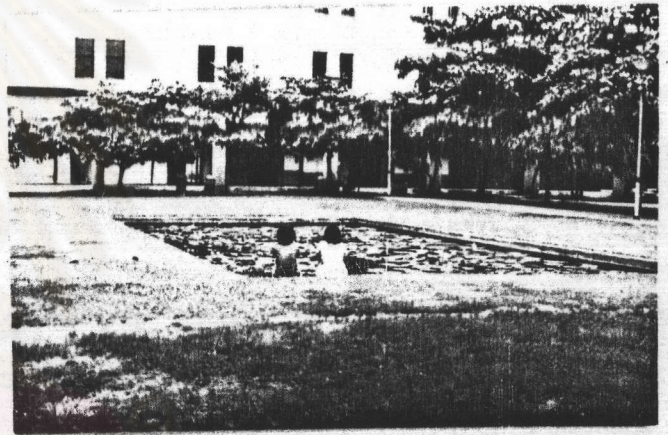

ที่ว่างในบริเวณมหาวิทยาลัย

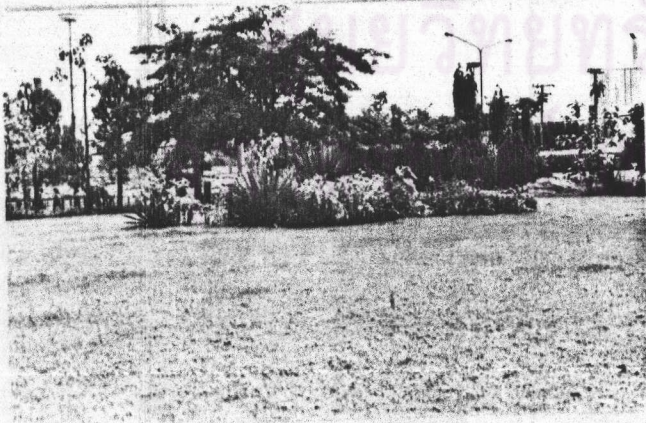

ที่ว่างในโรงพยาบาล



ที่ว่างในโรงเรียน

ที่ว่างในบริเวณวัด

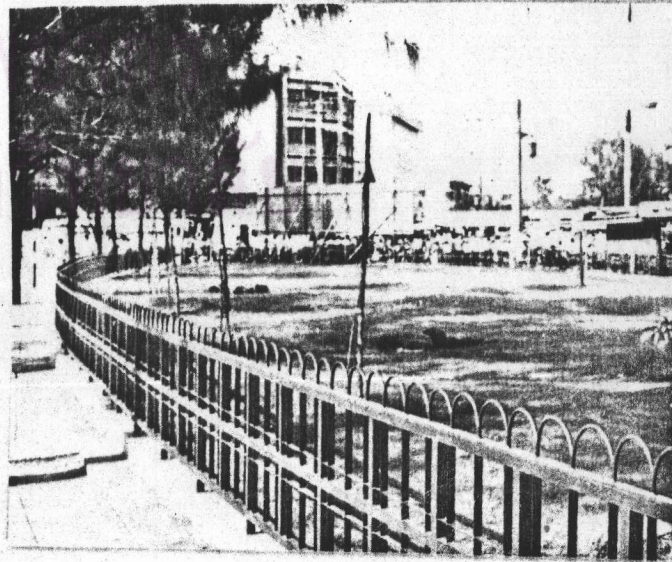
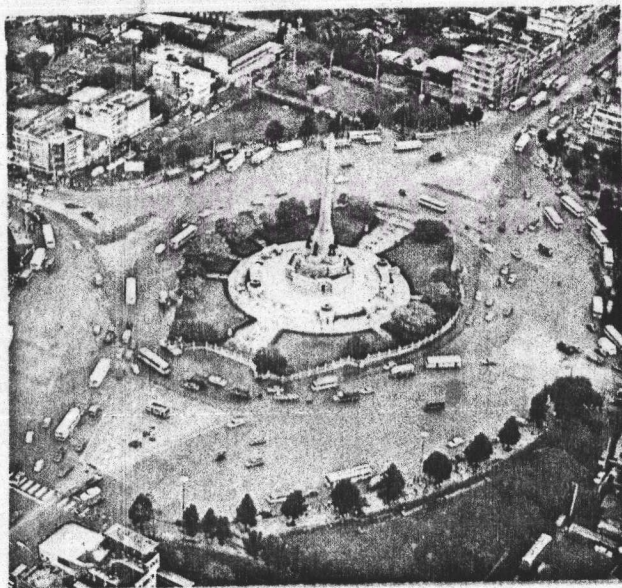
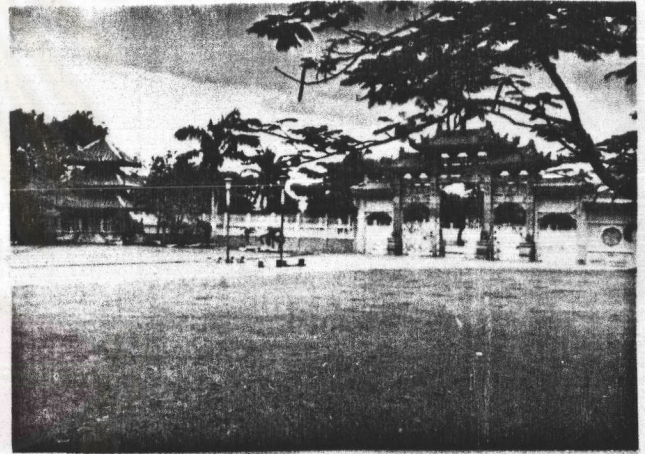
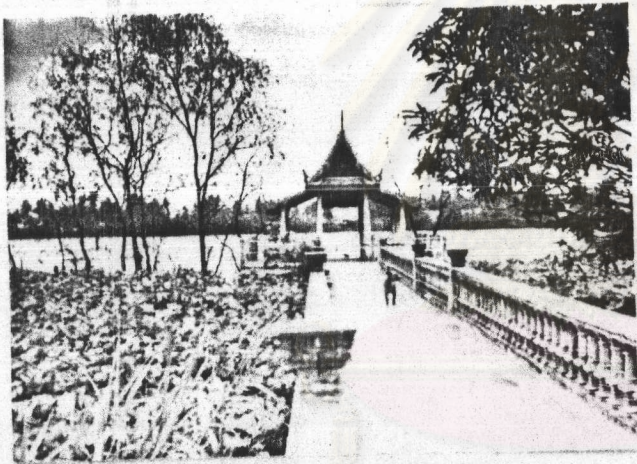

ที่ว่างบริเวณอนุสาวรีย์

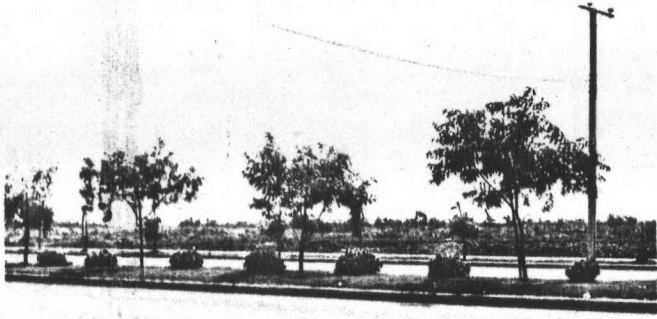

ที่ว่างริมถนนคึกใหม่

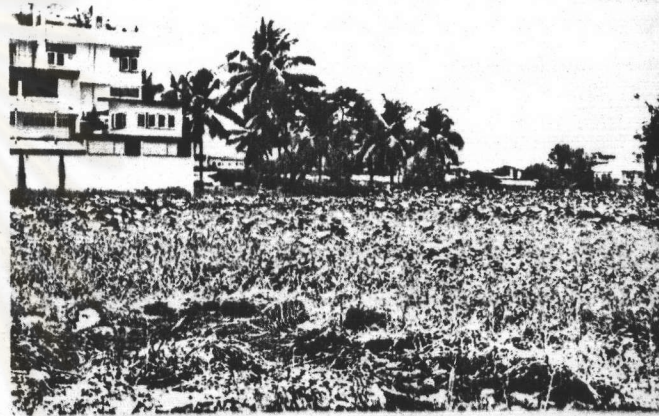

ที่ว่างบริเวณบึง

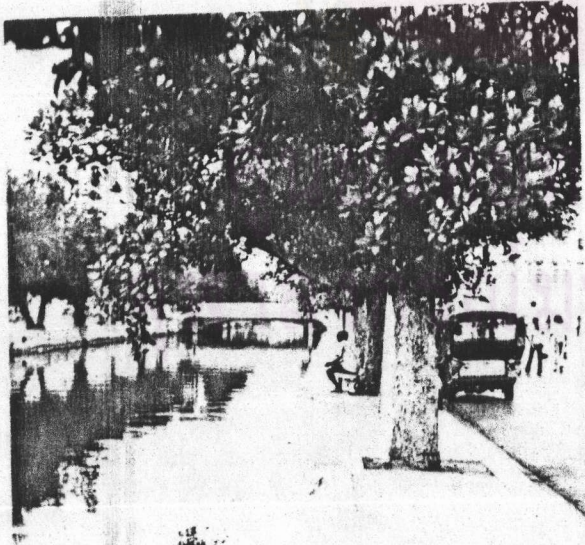

ที่ว่างริมคลอง



ที่ว่างริมแม่น้ำ

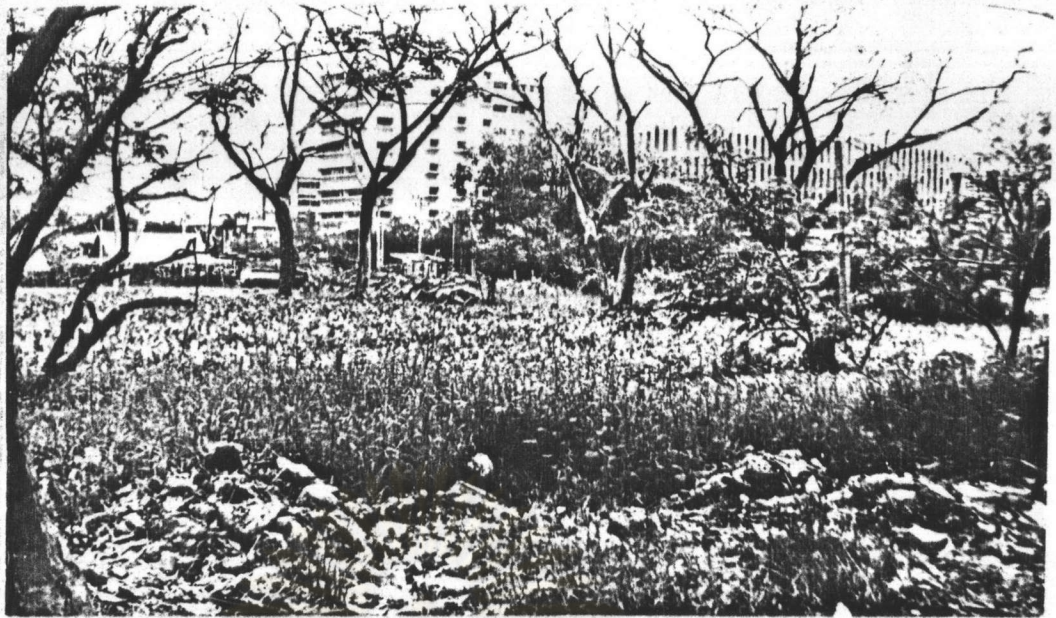

ศูนย์วิทยทรัพยากร
จุฬาลงกรณ์มหาวิทยาลัย

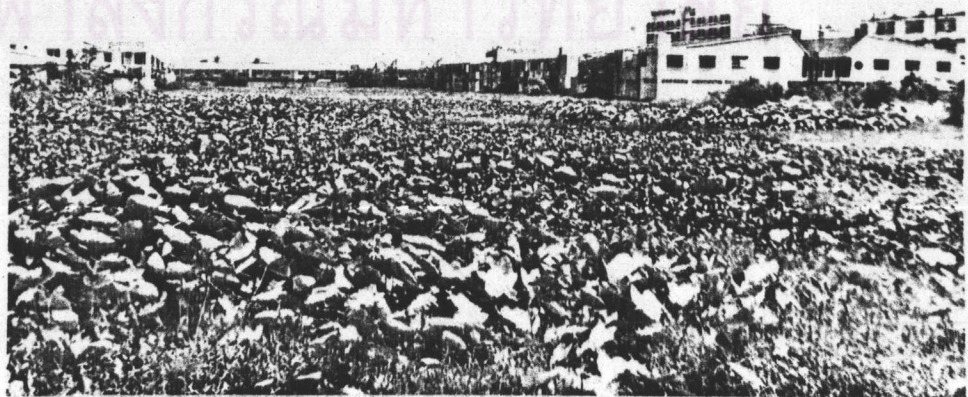

ที่ว่างเปล่าที่ยังไม่ได้ใช้ประโยชน์

ประวัติ

นางสาว อมรรัตน์ กฤตยานนท์ เกิดวันที่ 2 พฤศจิกายน 2496 ที่จังหวัด
นครศรีธรรมราช สำเร็จการศึกษาระดับปริญญาตรี จากคณะรัฐศาสตร์ จุฬาลงกรณ์มหาวิทยาลัย
เมื่อ พ.ศ. 2515 ปัจจุบัน รับราชการ ตำแหน่ง เจ้าหน้าที่วิเคราะห์ผังเมือง 4 กองผังเมือง
สำนักงานปัสตกรุงเทพมหานคร กรุงเทพมหานคร



ศูนย์วิทยทรัพยากร
จุฬาลงกรณ์มหาวิทยาลัย