

บทที่ ๔

การบริหารเงินทุนของอุตสาหกรรมอาหารสัตว์

การวิเคราะห์ฐานะทางการเงินของธุรกิจนั้น นอกจากจะใช้อัตราส่วนต่าง ๆ แล้ว ยังใช้วิธีวิเคราะห์โครงสร้างของเงินทุน และดูการเปลี่ยนแปลงของงบดุลในงวดปัจจุบันกับงวดที่แล้วมาด้วย โดยการทำงานแสดงแหล่งที่มาและการใช้ไปของเงินทุน (Sources and uses of funds Statement) งบจะแสดงถึงการเปลี่ยนแปลงของสินทรัพย์ หนี้สิน และทุน ซึ่งเกิดขึ้นในงวดใดงวดหนึ่ง และแสดงให้เห็นว่าเงินทุนของธุรกิจได้มาและใช้ไปอย่างไร เหมาะสมหรือไม่

โครงสร้างของเงินทุน (Capital Structure)

ธุรกิจแต่ละชนิดอาจมีโครงสร้างของเงินทุนที่แตกต่างกัน ขึ้นอยู่กับประเภทของธุรกิจ ความเหมาะสมในการใช้เงินทุนและความสามารถของธุรกิจเองด้วย โดยทั่วไปโครงสร้างของเงินทุนประกอบด้วย

๑. หนี้สิน (Debt)
 - ก. หนี้สินระยะสั้น (๑)
 - ข. หนี้สินระยะปานกลาง
 - ค. หนี้สินระยะยาว
๒. ส่วนของเจ้าของ (Equity)
 - ก. ทุนบุริมสิทธิ์
 - ข. ทุนสามัญ
 - ค. กำไรสะสม

หมายเหตุ (๑) ในทางปฏิบัติ ถือเป็นหนี้สินระยะยาว เพราะรายการหนี้สินระยะสั้นของอุตสาหกรรมนี้ได้แก่ เงินเบิกเกินบัญชีธนาคาร ซึ่งทางทฤษฎีถือเป็นหนี้สินระยะสั้น แต่ในทางปฏิบัติสามารถต่ออายุการเบิกเกินบัญชีธนาคารไปได้เรื่อย ๆ

ผู้บริหารทางการเงินของธุรกิจมีหน้าที่จะต้องพิจารณาว่า ธุรกิจควรจัดหาเงินทุนโดยวิธีใด จึงจะทำให้บรรลุถึงเป้าหมายทางการเงิน คือให้เจ้าของมีความมั่งคั่งมากที่สุด (Maximization of owners' wealth) การตัดสินใจเลือกวิธีการจัดหาเงินทุนมีปัจจัยหลายอย่างที่ควรนำมาพิจารณา เช่น ความเหมาะสมระหว่างประเภทของเงินทุนที่จัดหามา กับลักษณะการใช้เงินทุนประเภทนั้น การเสี่ยงภัย ฐานะของการจัดหาเงินทุน เป็นต้น

ผลการวิเคราะห์

๑. โครงสร้างเงินทุนโดยเฉลี่ยของอุตสาหกรรมอาหารสัตว์ และสรุปผลเปรียบเทียบตามขนาดของกิจการ

โครงสร้างเงินทุนโดยเฉลี่ยของอุตสาหกรรมอาหารสัตว์ ในช่วงปี พ.ศ. ๒๕๒๐-๒๕๒๓ ประกอบด้วยทุนที่มาจากแหล่งภายนอกกิจการ (หนี้สิน) เป็นส่วนใหญ่คือ ร้อยละ ๗๔.๕๓ และมาจากแหล่งภายใน (ส่วนของเจ้าของและกำไรสะสม) ร้อยละ ๒๕.๐๗ โดยทุนที่มาจากหนี้สินส่วนใหญ่มาจากหนี้สินระยะสั้น ซึ่งได้แก่เจ้าหนี้การค้า หนี้เงินจ่าย เงินเบิกเกินบัญชี และกู้ยืมจากธนาคาร ประมาณร้อยละ ๗๘.๗๕ และจากหนี้สินระยะยาวเพียงร้อยละ ๒๑.๒๕ ของเงินทุนจากแหล่งหนี้สินเท่านั้น ส่วนทุนที่มาจากส่วนของเจ้าของนั้น มาจากการนำหุ้นสามัญออกจำหน่ายร้อยละ ๑๗.๗๔ และอีกร้อยละ ๗.๓๓ ของโครงสร้างของเงินทุน มาจากกำไรสะสมจากการดำเนินงาน ดังแสดงในแผนภูมิรูปที่ ๒๓

ตารางที่ ๒๖

โครงสร้างเงินทุนโดยเฉลี่ยของกิจการขนาดใหญ่ ขนาดกลาง ขนาดเล็ก และอุตสาหกรรมอาหารสัตว์

ขนาด ปี พ.ศ.	กิจการขนาดใหญ่					กิจการขนาดกลาง					กิจการขนาดเล็ก					อุตสาหกรรมอาหารสัตว์					
	๒๕๒๐	๒๕๒๑	๒๕๒๒	๒๕๒๓	เฉลี่ย	๒๕๒๐	๒๕๒๑	๒๕๒๒	๒๕๒๓	เฉลี่ย	๒๕๒๐	๒๕๒๑	๒๕๒๒	๒๕๒๓	เฉลี่ย	๒๕๒๐	๒๕๒๑	๒๕๒๒	๒๕๒๓	เฉลี่ย	
หนี้สิน																					
หนี้สินระยะสั้น	๖๗.๑๗	๕๕.๐๕	๕๗.๕๕	๕๕.๕๑	๕๕.๖๗	๘๖.๕๓	๖๓.๖๘	๕๖.๕๔	๕๓.๑๐	๕๘.๓๖	๕๐.๓๘	๑.๒๕	๒๑.๘๘	๒๓.๕๘	๒๐.๒๕	๖๕.๕๖	๕๕.๒๕	๕๖.๕๑	๕๗.๕๑	๕๕.๐๑	
หนี้สินระยะยาว	๗.๘๗	๑๕.๑๓	๑๕.๘๓	๑๓.๗๕	๑๕.๐๘	๓.๐๖	๒๒.๗๑	๒๘.๕๓	๒๖.๐๐	๒๓.๘๑	๖๒.๖๖	๒๖.๐๘	๑๖.๖๑	๒๒.๐๘	๒๕.๒๕	๗.๗๕	๑๖.๐๑	๑๗.๗๖	๑๖.๕๓	๑๕.๘๖	
รวมหนี้สิน	๗๕.๐๔	๗๐.๑๘	๗๓.๓๘	๖๙.๒๖	๗๐.๗๕	๘๙.๕๙	๘๖.๓๙	๘๕.๐๗	๗๙.๑๐	๘๒.๑๗	๑๑๓.๐๔	๒๗.๓๖	๓๘.๔๙	๔๕.๖๖	๔๕.๕๐	๗๓.๓๑	๗๑.๒๖	๗๔.๒๗	๗๔.๐๔	๗๐.๘๗	
ส่วนของผู้ถือหุ้น																					
ทุนเรือนหุ้น	๑๖.๑๑	๑๓.๕๕	๑๕.๑๕	๑๘.๖๕	๑๖.๑๑	๑๕.๒๗	๒๕.๑๓	๒๖.๓๖	๒๕.๕๔	๒๕.๕๗	๕๘.๒๕	๗๕.๕๗	๖๒.๕๖	๖๕.๕๐	๖๕.๗๖	๑๗.๐๐	๑๕.๓๖	๑๖.๒๗	๒๐.๒๒	๑๗.๗๕	
กำไรสะสม	๘.๘๕	๑๑.๘๗	๑๒.๐๗	๘.๑๕	๑๐.๑๕	(๘.๘๖)	(๑๐.๕๒)	(๗.๓๓)	(๓.๖๕)	(๖.๖๕)	(๖๑.๓๓)	(๒.๒๕)	(๐.๕๕)	(๑๐.๕๖)	(๑๑.๒๖)	๕.๖๕	๕.๓๕	๕.๐๖	๕.๕๕	๗.๓๓	
รวมส่วนของผู้ถือหุ้น	๒๕.๐๖	๒๕.๔๒	๒๖.๒๒	๒๖.๘๐	๒๖.๒๕	๑๐.๔๑	๑๓.๖๑	๑๙.๐๓	๒๑.๘๙	๑๘.๘๒	(๓.๐๘)	๗๓.๖๘	๖๑.๕๑	๕๕.๕๕	๕๕.๕๖	๒๒.๖๕	๒๕.๗๐	๒๕.๓๓	๒๕.๖๖	๒๕.๐๗	
รวมเงินทุนทั้งหมด	๑๐๐	๑๐๐	๑๐๐	๑๐๐	๑๐๐	๑๐๐	๑๐๐	๑๐๐	๑๐๐	๑๐๐	๑๐๐	๑๐๐	๑๐๐	๑๐๐	๑๐๐	๑๐๐	๑๐๐	๑๐๐	๑๐๐	๑๐๐	

รูปที่ ๒๓

แผนภูมิแหล่งที่มาของเงินทุนโดยเฉลี่ยของอุตสาหกรรมอาหารสัตว์

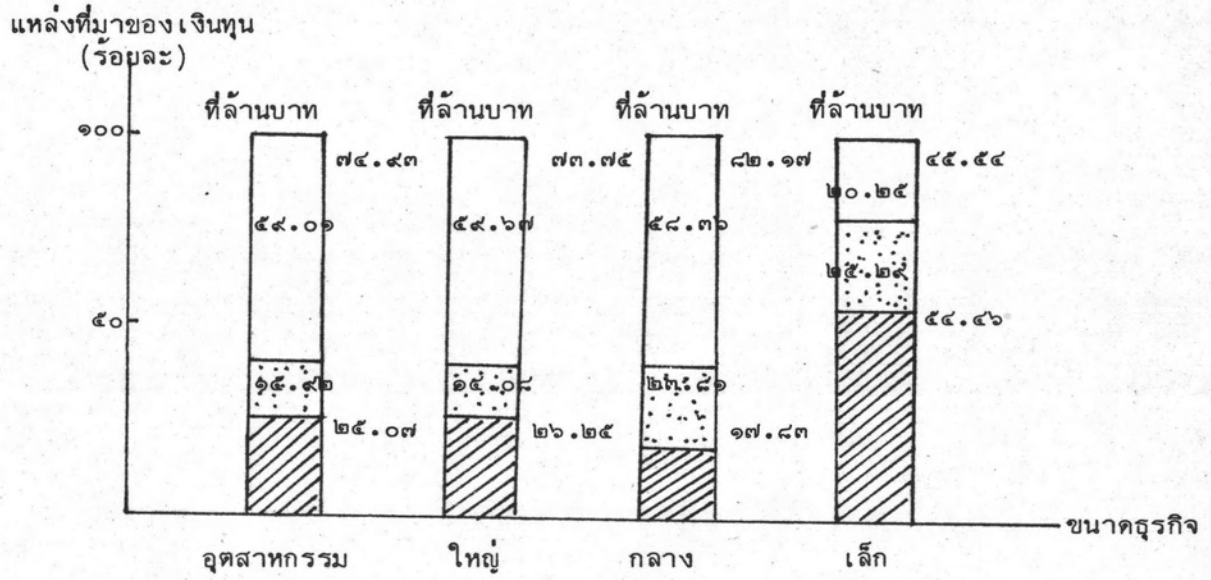

- หมายเหตุ
- หนี้สินระยะสั้น
 - หนี้สินระยะยาว
 - ส่วนของผู้เจ้าของ

สรุปผลของการเปรียบเทียบโครงสร้างเงินทุนโดยเฉลี่ยของกิจการขนาดใหญ่ ขนาดกลาง ขนาดเล็ก ในช่วงปี พ.ศ. ๒๕๒๐-๒๕๒๓ (ดูตารางที่ ๒๖ ประกอบ) จะเห็นว่า กิจการขนาดกลางมีทุนที่มาจากหนี้สินมากที่สุด คือ ร้อยละ ๘๒.๑๗ ของโครงสร้างเงินทุน รองลงมาได้แก่ กิจการขนาดใหญ่ และกิจการขนาดเล็กตามลำดับ กล่าวคือ ร้อยละ ๗๓.๗๕ และ ๔๕.๕๔ ของโครงสร้างเงินทุน ส่วนทุนที่มาจากส่วนของผู้ถือหุ้น นั้น ปรากฏว่ากิจการขนาดเล็กมีทุนที่มาจากทุนเรือนหุ้นสูงสุด คือ ประมาณร้อยละ ๖๕.๗๒ ของโครงสร้างเงินทุน รองลงมาได้แก่กิจการขนาดกลางและกิจการขนาดใหญ่ตามลำดับ กล่าวคือ ร้อยละ ๒๔.๔๗ และ ๑๖.๑๑ ของโครงสร้างเงินทุน ส่วนแหล่งเงินทุนส่วนที่เป็นกำไรสะสมจากการดำเนินงานภายในของกิจการนั้น ปรากฏว่ากิจการขนาดใหญ่มีกำไรสะสมสูงสุด คือ ร้อยละ ๑๐.๑๔ ของแหล่งเงินทุนทั้งหมด รองลงมาได้แก่กิจการขนาดกลางและกิจการขนาดเล็ก ซึ่งมีส่วนขาดทุนสะสมร้อยละ (๖.๖๔) และ (๑๑.๒๖) ของโครงสร้างเงินทุนตามลำดับ ดังนั้นจะเห็นว่าโครงสร้างเงินทุนที่มาจากส่วนของผู้ถือหุ้น จะเห็นว่ากิจการขนาดเล็กมีทุนที่มาจากส่วนของผู้ถือหุ้นสูงสุด คือ ร้อยละ ๕๔.๕๖ รองลงมาได้แก่กิจการขนาดใหญ่ และต่ำสุดคือกิจการขนาดกลาง กล่าวคือ ร้อยละ ๒๖.๒๕ และ ๑๗.๘๓ ของโครงสร้างเงินทุน

๒. โครงสร้างเงินทุนโดยเฉลี่ยในช่วงปี พ.ศ. ๒๕๒๐-๒๕๒๓ ของกิจการขนาดใหญ่ ประกอบด้วยทุนที่มาจากหนี้สินเป็นส่วนใหญ่ กล่าวคือ ร้อยละ ๗๓.๗๕ และมาจากส่วนของผู้ถือหุ้นร้อยละ ๒๖.๒๕ ของเงินทุนทั้งหมด สำหรับทุนที่มาจากหนี้สินนั้น ส่วนมากมาจากหนี้สินระยะสั้น ซึ่งได้แก่ เงินเบิกเกินบัญชีและเงินกู้ยืมจากธนาคาร เจ้าหน้าที่การค้าและตัวเงินจ่ายเป็นแหล่งสำคัญ คือ ร้อยละ ๕๔.๖๗ ของโครงสร้างเงินทุน หรือร้อยละ ๘๐.๕๑ ของแหล่งหนี้สิน ส่วนทุนที่มาจากส่วนของผู้ถือหุ้นนั้น มาจากการ

เพิ่มหุ้นสามัญร้อยละ ๑๖.๑๑ และมาจากกำไรสะสมจากการดำเนินงานภายในของกิจการ
อีกร้อยละ ๑๐.๑๔

๓. โครงสร้างเงินทุนโดยเฉลี่ยในช่วงปี พ.ศ. ๒๕๒๐-๒๕๒๓ ของกิจการ
ขนาดกลาง ประกอบด้วยทุนที่มาจากหนี้สินเป็นส่วนใหญ่ คือร้อยละ ๘๒.๑๗ และมาจาก
ส่วนของผู้ถือหุ้นร้อยละ ๑๗.๘๓ สำหรับทุนที่มาจากหนี้สินนั้น ส่วนมากมาจากหนี้สินระยะ
สั้น ร้อยละ ๕๘.๓๖ ของโครงสร้างเงินทุน หรือร้อยละ ๗๑.๐๒ ของแหล่งหนี้สิน และ
มาจากหนี้สินระยะยาวร้อยละ ๒๓.๘๑ ของแหล่งเงินทุน ส่วนทุนที่มาจากส่วนของผู้ถือหุ้น
นั้น มาจากทุน-หุ้นสามัญร้อยละ ๒๔.๔๗ และเกิดจากการขาดทุนสะสมจากการ
ดำเนินงานภายในของกิจการนั่นเอง คือร้อยละ ๖.๖๔

๔. โครงสร้างเงินทุนโดยเฉลี่ยในช่วงปี พ.ศ. ๒๕๒๐-๒๕๒๓ ของกิจการ
ขนาดเล็ก ประกอบด้วยทุนที่มาจากส่วนของผู้ถือหุ้นเป็นส่วนใหญ่ คือร้อยละ ๕๔.๘๖
และมาจากส่วนของผู้ถือหุ้นร้อยละ ๔๕.๕๔ โดยในช่วงปี พ.ศ. ๒๕๒๐-๒๕๒๑ นั้น ทุนที่
มาจากหนี้สินส่วนใหญ่เป็นหนี้สินระยะยาว ส่วนทุนที่มาจากส่วนของผู้ถือหุ้นนั้นมาจาก
การนำหุ้นสามัญออกจำหน่ายประมาณร้อยละ ๖๕.๗๒ และเกิดจากการขาดทุนสะสม
จากการดำเนินงานภายในของกิจการร้อยละ ๑๑.๒๖ ของแหล่งเงินทุน

วิเคราะห์แหล่งที่มาและการใช้ไปของเงินทุน (Sources and uses of funds Statement)

การวิเคราะห์แหล่งที่มาและการใช้ไปของเงินทุนของกิจการขนาดใหญ่ กิจการ
ขนาดกลาง กิจการขนาดเล็ก และของอุตสาหกรรมอาหารสัตว์ จะได้ทำการวิเคราะห์
เปรียบเทียบกันระหว่างปี พ.ศ. ๒๕๒๐-๒๕๒๑, ๒๕๒๑-๒๕๒๒ และ ๒๕๒๒-๒๕๒๓ โดย
จะทำการวิเคราะห์จากงบดุลรวมของของทั้งอุตสาหกรรมอาหารสัตว์ และของกิจการ
ในแต่ละขนาด

ตารางที่ ๒๗

งบแสดงแหล่งที่มาและใช้ไปของเงินทุน ในช่วงปี พ.ศ. ๒๕๒๐-๒๕๒๓

รายการ	ขนาด ปี พ.ศ.	อุตสาหกรรมอาหารสัตว์				กิจการขนาดใหญ่				กิจการขนาดกลาง				กิจการขนาดเล็ก			
		๒๕๒๑	๒๕๒๒	๒๕๒๓	เฉลี่ย	๒๕๒๑	๒๕๒๒	๒๕๒๓	เฉลี่ย	๒๕๒๑	๒๕๒๒	๒๕๒๓	เฉลี่ย	๒๕๒๑	๒๕๒๒	๒๕๒๓	เฉลี่ย
แหล่งที่มาของเงินทุน																	
หนี้สินหมุนเวียน		๕๗.๖๑	๕๐.๔๓	๗๐.๒๒	๕๙.๕๙	๕๕.๗๙	๕๓.๔๔	๖๖.๕๐	๕๘.๗๕	๓๙.๓๐	๔๑.๗๒	๕๓.๗๔	๔๓.๒๕	๑.๐๖	๕๐.๔๘	๖๙.๑๐	๔๐.๓๘
หนี้สินระยะยาว		๑๘.๕๔	๑๙.๔๔	๒.๐๗	๑๓.๕๒	๑๘.๘๒	๑๖.๒๓	๕.๒๒	๑๓.๔๒	๓๙.๐๕	๓๒.๕๐	๒๐.๑๓	๓๐.๕๖	๑๒.๕๗	๑.๕๗	๑๓.๖๒	๙.๒๕
ส่วนของผู้ถือหุ้น		๒๓.๘๕	๒๙.๑๓	๒๗.๗๑	๒๖.๘๙	๒๕.๓๙	๒๙.๘๓	๒๘.๒๘	๒๗.๘๓	๒๖.๖๕	๒๕.๗๘	๒๖.๑๓	๒๖.๑๙	๘๖.๓๗	๔๗.๕๕	๑๗.๒๘	๕๐.๓๗
รวมแหล่งที่มาของเงินทุน		๑๐๐	๑๐๐	๑๐๐	๑๐๐	๑๐๐	๑๐๐	๑๐๐	๑๐๐	๑๐๐	๑๐๐	๑๐๐	๑๐๐	๑๐๐	๑๐๐	๑๐๐	๑๐๐
แหล่งใช้ไปของเงินทุน																	
สินทรัพย์หมุนเวียน		๗๑.๐๓	๔๗.๖๑	๕๕.๕๗	๕๗.๗๐	๗๐.๕๘	๕๒.๕๗	๗๒.๐๓	๖๑.๖๙	๕๙.๘๗	๖๐.๕๖	๕๘.๐๑	๕๒.๘๑	๔๘.๘๐	๔๙.๕๐	๒๑.๕๖	๗๑.๕๙
สินทรัพย์ถาวร		๒๘.๙๗	๕๒.๓๙	๔๕.๕๓	๔๒.๓๐	๒๙.๕๒	๕๗.๕๓	๒๗.๙๗	๓๘.๓๑	๕๐.๑๓	๓๙.๕๔	๕๑.๙๙	๔๗.๑๙	๑.๒๐	๕.๕๐	๗๘.๕๕	๒๘.๕๑
รวมแหล่งใช้ไปของเงินทุน		๑๐๐	๑๐๐	๑๐๐	๑๐๐	๑๐๐	๑๐๐	๑๐๐	๑๐๐	๑๐๐	๑๐๐	๑๐๐	๑๐๐	๑๐๐	๑๐๐	๑๐๐	๑๐๐

รูปที่ ๒๔

การบริหารเงินทุนตามขนาดของกิจการและอุตสาหกรรม

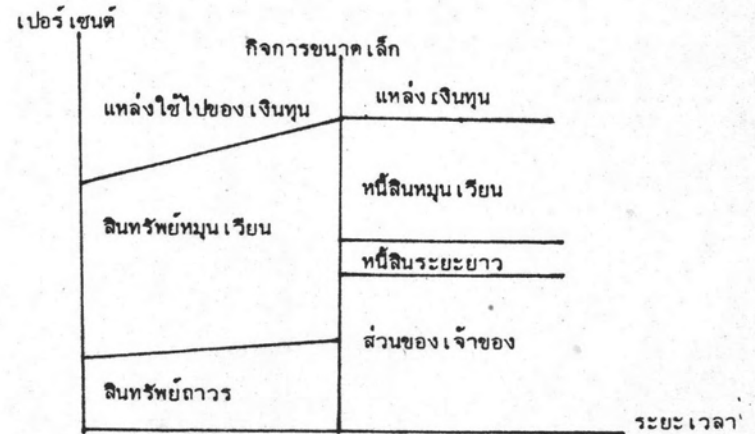
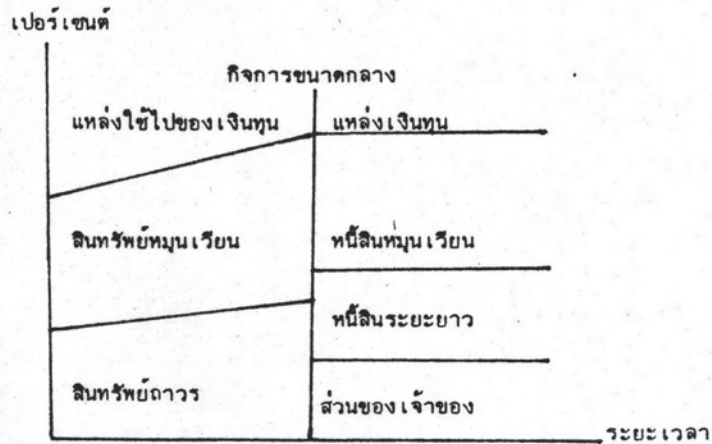
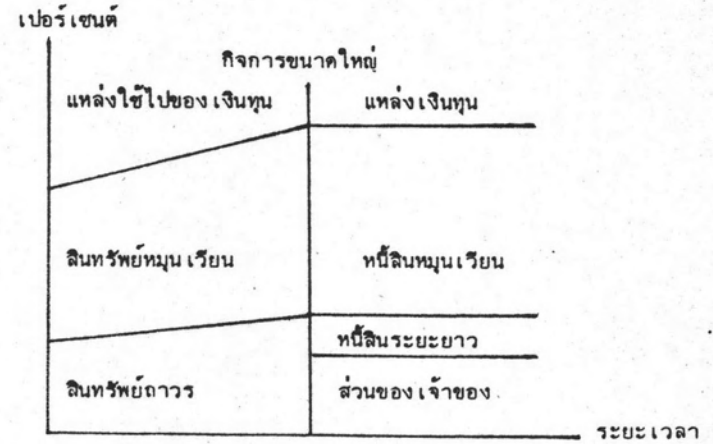
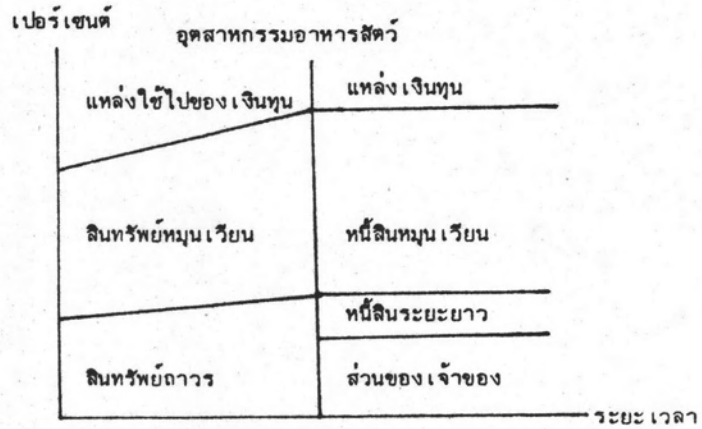

(ใช้อัตราส่วนโดยเฉลี่ยจากงบดุลในช่วงปี พ.ศ. ๒๕๒๐-๒๕๒๓)

ผลการวิเคราะห์

๑. อัตราส่วนโดยเฉลี่ยของแหล่งที่มาและใช้ไปของเงินทุนของอุตสาหกรรม และสรุปผลการเปรียบเทียบตามขนาดของกิจการ

งบแสดงแหล่งที่มาและใช้ไปของเงินทุนของอุตสาหกรรมอาหารสัตว์ในช่วงปี พ.ศ. ๒๕๒๐-๒๕๒๓ นั้น ทำให้เราทราบถึงนโยบายการเงินของอุตสาหกรรมและผลจากการใช้เงินตามนโยบายทางการเงินในช่วงที่ทำการวิเคราะห์นั้น ๆ ด้วย โดยพิจารณาถึงอัตราส่วนโดยเฉลี่ยของแหล่งที่มาและใช้ไปของเงินทุนของอุตสาหกรรมในช่วงปี พ.ศ. ๒๕๒๐-๒๕๒๓ (ดูตารางที่ ๒๗ ประกอบ) จะพบว่า อุตสาหกรรมอาหารสัตว์มีนโยบายการใช้เงินทุนตามนโยบายการใช้เงินทุนที่ดี คือ มีการนำเงินทุนระยะสั้นไปลงทุนในสินทรัพย์หมุนเวียน และนำเงินทุนระยะยาวไปลงทุนในสินทรัพย์ประจำ จะพบว่าแหล่งที่มาของเงินทุนประกอบด้วยหนี้สินหมุนเวียนร้อยละ ๕๔.๕๔ หนี้สินระยะยาวร้อยละ ๑๓.๕๒ และส่วนของผู้ถือหุ้นร้อยละ ๒๖.๘๔ ของแหล่งที่มาของเงินทุน การใช้ไปของเงินทุนได้ใช้ไปสำหรับความต้องการใช้เงินทุนระยะสั้นร้อยละ ๕๗.๗๐ และซื้อสินทรัพย์ถาวร ชำระคืนเงินกู้ระยะยาวเพิ่มขึ้น จ่ายเงินปันผลและอื่น ๆ ร้อยละ ๔๒.๓๐ ของแหล่งใช้ไปของเงินทุน

สรุปผลของการเปรียบเทียบอัตราส่วนเฉลี่ยของแหล่งที่มาและใช้ไปของเงินทุนตามขนาดของกิจการ จะพบว่ากิจการขนาดใหญ่มีการใช้เงินทุนตรงกับนโยบายการใช้เงินทุนที่ดีที่สุด ทำให้ธุรกิจขนาดใหญ่บางแห่งประสบผลสำเร็จในการดำเนินงานเป็นอย่างดี รองลงมาได้แก่กิจการขนาดกลาง ส่วนกิจการขนาดเล็ก จะพบว่านโยบายการใช้เงินทุนไม่สอดคล้องกับนโยบายการใช้เงินทุนที่ดี คือ ธุรกิจใช้เงินทุนจากแหล่ง

ระยะยาว สำหรับความต้องการเงินทุนระยะสั้น จึงทำให้มีสภาพคล่องสูง และมีความเสี่ยงต่ำ แต่สมรรถภาพในการหากำไรลดต่ำลง (ดูหน้า ๑๗๑-๑๗๓ ประกอบ)

๒. อัตราส่วนโดยเฉลี่ยของแหล่งที่มาและใช้ไปของเงินทุนของกิจการขนาดใหญ่ ในช่วงปี พ.ศ. ๒๕๒๐-๒๕๒๓ (ดูตารางที่ ๒๗ ประกอบ) ประกอบด้วยหนี้สินหมุนเวียนร้อยละ ๕๘.๗๕ หนี้สินระยะยาวร้อยละ ๑๓.๕๒ และส่วนของผู้ถือหุ้นร้อยละ ๒๗.๘๓ ของแหล่งที่มาของเงินทุน การใช้ไปของเงินทุนได้ใช้ไปสำหรับความต้องการใช้เงินทุนระยะสั้นร้อยละ ๖๑.๖๕ และลงทุนในสินทรัพย์ถาวร ชำระคืนเงินกู้ระยะยาวเพิ่มขึ้น และจ่ายเงินปันผลร้อยละ ๓๘.๓๑ ของแหล่งที่ใช้ไปของเงินทุน จากรูปที่ ๒๔ แสดงถึงการบริหารเงินทุนของกิจการขนาดใหญ่ จะพบว่านโยบายการใช้เงินทุนนั้นดีพอสมควร เนื่องจากกิจการขนาดใหญ่ใช้เงินทุนจากแหล่งระยะสั้นสำหรับความต้องการเงินทุนระยะสั้น แต่กิจการขนาดใหญ่มีการนำแหล่งเงินทุนระยะยาวร้อยละ ๒.๕๔ ของแหล่งที่มาของเงินทุนไปใช้สำหรับความต้องการเงินทุนระยะสั้น ทำให้ช่วงนั้นธุรกิจมีสภาพคล่องสูงพอสมควร มีความเสี่ยงในระดับที่น่าพอใจ และใกล้เคียงกับอัตราส่วนโดยเฉลี่ยของแหล่งที่มาและใช้ไปของเงินทุนของอุตสาหกรรม

๓. อัตราส่วนเฉลี่ยของแหล่งที่มาและใช้ไปของเงินทุนของกิจการขนาดกลาง ในช่วงปี พ.ศ. ๒๕๒๐-๒๕๒๓ (ดูตารางที่ ๒๗ ประกอบ) ประกอบด้วยหนี้สินหมุนเวียนร้อยละ ๕๓.๒๕ หนี้สินระยะยาวร้อยละ ๓๐.๕๖ และส่วนของผู้ถือหุ้นร้อยละ ๒๖.๑๙ ของแหล่งที่มาของเงินทุน การใช้ไปของเงินทุนใช้ไปสำหรับความต้องการใช้เงินทุนระยะสั้นร้อยละ ๕๒.๘๑ ลงทุนในสินทรัพย์ถาวร ชำระคืนเงินกู้ และจ่ายเงินปันผลร้อยละ ๔๗.๑๙ ของแหล่งที่ใช้ไปของเงินทุน จากรูปที่ ๒๔ แสดงถึงการบริหารเงินทุนของกิจการขนาดกลางไม่สอดคล้องกับนโยบายการใช้เงินทุนที่ดี คือ ให้นำเงินทุนจาก

แหล่งเงินทุนระยะยาวมาใช้กับสำหรับความต้องการเงินทุนระยะสั้นถึงร้อยละ ๔.๕๖ ของแหล่งเงินทุน ทำให้ธุรกิจมีสภาพคล่องสูงและมีความเสี่ยงต่ำ และแน่นอนที่สุดทำให้สมรรถภาพในการหากำไรลดลง

๔. อัตราส่วนเฉลี่ยของแหล่งที่มาและใช้ไปของเงินทุนของกิจการขนาดเล็ก ในช่วงปี พ.ศ. ๒๕๒๐-๒๕๒๓ (ดูตารางที่ ๒๗ ประกอบ) ประกอบด้วยหนี้สินหมุนเวียน ร้อยละ ๔๐.๓๔ หนี้สินระยะยาวร้อยละ ๔.๒๕ และส่วนของผู้ถือหุ้นร้อยละ ๕๕.๓๗ ของแหล่งที่มาของเงินทุน การใช้ไปของเงินทุนใช้ไปสำหรับความต้องการใช้เงินทุนระยะสั้น ร้อยละ ๗๑.๕๔ และลงทุนในสินทรัพย์ถาวร ขำระคืนเงินกู้ และเกิดจากการขาดทุนจากการดำเนินงานร้อยละ ๒๔.๔๑ ของแหล่งที่ใช้ไปของเงินทุน จากรูปที่ ๒๔ แสดงถึงการบริหารเงินทุนของกิจการขนาดเล็ก ไม่ตรงกับนโยบายการใช้เงินทุนที่ดี จะพบว่ากิจการขนาดเล็กมีการจัดหาเงินทุนจากแหล่งเงินทุนระยะยาวไปใช้สำหรับความต้องการเงินทุนระยะสั้น ทำให้ช่วงนั้นธุรกิจขนาดเล็กมีสภาพคล่องสูง และก่อให้เกิดสภาพเสี่ยงทางการเงินต่ำมาก เพราะฉะนั้นถ้าความต้องการเงินทุนของอุตสาหกรรมเป็นความต้องการเงินทุนระยะสั้น แต่กลับจัดหาเงินทุนจากแหล่งระยะยาวแล้ว ทำให้สมรรถภาพในการหากำไรลดต่ำลง ดังปรากฏผลขาดทุนในส่วนที่แสดงสมรรถภาพในการหากำไรของกิจการขนาดเล็ก

แนวโน้มการวิเคราะห์แหล่งที่มาและใช้ไปของเงินทุนของอุตสาหกรรมอาหารสัตว์ในประเทศไทย พอสรุปได้ว่าธุรกิจจะต้องมีนโยบายการใช้เงินทุนจากแหล่งระยะสั้นกับความต้องการใช้เงินทุนระยะยาวมากยิ่งขึ้น ทั้งนี้เนื่องจากภาวะเงินฝืดยังไม่ผ่อนคลายลง ทำให้การหาแหล่งเงินทุนภายนอกคือเงินกู้ระยะยาวจะกระทำได้ยากยิ่งขึ้น ต้นทุนเงินทุนสูงขึ้น การระดมเงินทุนจากแหล่งเงินทุนภายในคือส่วนของผู้ถือหุ้นจะกระทำได้ยากยิ่งขึ้น เนื่องจากอัตราผลตอบแทนของผู้ถือหุ้นลดต่ำลง ทำให้นักลงทุนสนใจลงทุนใน

อุตสาหกรรมน้อยลง ดังนั้น นักบริหารงานการเงินของแต่ละบริษัทควรคำนึงถึงความสำคัญ
ของปัญหาด้านการเงินเหล่านี้ โดยการวางแผนหาแหล่งที่มาและใช้ไปของเงินทุนให้
สอดคล้องกับนโยบายการใช้เงินทุนที่ดี

อุตสาหกรรมอาหารสัตว์

งบแสดงแหล่งที่มาและใช้ไปของเงินทุนในปี พ.ศ. ๒๕๒๑

<u>แหล่งที่มาของเงินทุน</u>	<u>จำนวนเงิน</u>	<u>จำนวนเงิน</u>	<u>เปอร์เซ็นต์</u>
จากการดำเนินงาน			
กำไรสุทธิ	๑๒๐,๖๓๓,๔๒๔.๔๐		
ค่าเสื่อมราคา	<u>๓๓,๔๗๒,๔๔๔.๗๔</u>	๑๕๔,๑๐๖,๘๖๙.๑๔	๑๑.๓๑
จากการเปลี่ยนแปลงของทุนหมุนเวียน			
เงินให้กู้ยืมแก่บริษัทในเครือและบริษัทร่วม	๔๖๑,๕๕๔.๔๔		
ลูกหนี้ยื่น	๒,๔๗๖,๗๔๐.๓๑		
สินทรัพย์หมุนเวียนอื่น	๑๕๑,๖๕๔,๑๕๔.๕๗		
เงินเบิกเกินบัญชีและเงินกู้ยืมจากธนาคาร	๒๖๓,๖๗๓,๗๔๔.๓๒		
เจ้าหนี้การค้าและตัวเงินรับ	๒๑๐,๔๗๔,๔๕๔.๗๐		
เจ้าหนี้ทรัสต์บริษัท	๘๑,๐๑๗,๓๓๘.๑๒		
เงินกู้ยืมจากบริษัทในเครือและบริษัทร่วม	๓๓,๔๐๓,๔๗๒.๒๖		
ส่วนของหนี้สินระยะยาวที่ถึงกำหนดชำระในปี ๑ ปี ๑๑,๒๐๗,๘๕๗.๑๑			
เงินกู้ระยะสั้น	๔,๒๓๓,๐๓๖.๖๔		
ค่าใช้จ่ายค้างจ่าย	๑๔,๑๖๖,๔๘๓.๗๒		
หนี้สินหมุนเวียนอื่น	<u>๑๓,๑๘๒,๕๘๐.๓๕</u>	๗๘๗,๐๕๔,๕๕๐.๕๖	๕๗.๖๑
เจ้าหนี้และเงินกู้ยืมจากกรรมการและลูกจ้างเพิ่มขึ้น		๘,๑๖๗,๔๑๕.๕๗	๐.๖๐
เงินกู้ยืมจากบริษัทในเครือและบริษัทร่วมเพิ่มขึ้น		๒๑,๒๘๔,๔๐๐.๐๐	๑.๕๖
จากการกู้ยืมระยะยาว		๒๑๒,๒๗๘,๖๘๔.๐๐	๑๕.๕๔
หนี้สินอื่นเพิ่มขึ้น		๑๑,๕๐๐,๐๐๐.๐๐	๐.๘๔
จากการเพิ่มทุน-หุ้นสามัญ		<u>๑๗๑,๓๕๗,๐๐๐.๐๐</u>	<u>๑๒.๕๔</u>
		<u>๑,๓๖๖,๒๕๓,๔๑๔.๒๗</u>	<u>๑๐๐</u>
<u>การใช้ไปของเงินทุน</u>			
จากการเปลี่ยนแปลงของทุนหมุนเวียน			
เงินสดและเงินฝากธนาคาร	๔๔,๗๕๗,๑๘๕.๘๘		
เช็คฝากธนาคารเรียกเก็บ	๔,๘๖๔,๔๔๔.๓๘		
ลูกหนี้การค้าและตัวเงินรับ	๔๒๒,๑๑๓,๘๖๔.๐๗		
สินค้าคงเหลือ	๔๔๖,๒๒๗,๐๕๘.๗๕		
สินทรัพย์หมุนเวียนอื่น	<u>๕๖,๔๐๖,๕๘๑.๖๐</u>	๙๗๐,๔๑๕,๐๕๔.๖๘	๗๑.๐๓
ลูกหนี้และเงินให้กู้ยืมแก่กรรมการและลูกจ้างเพิ่มขึ้น		๓,๐๕๔,๑๒๔.๖๑	๐.๒๒
เงินลงทุนและเงินให้กู้ยืมแก่บริษัทในเครือและบริษัทร่วมเพิ่มขึ้น		๖๔,๒๔๘,๒๑๗.๖๔	๔.๐๗
ซื้อสินทรัพย์ถาวรเพิ่มขึ้น		๒๕๒,๔๖๔,๗๖๑.๒๘	๑๘.๕๔
สินทรัพย์อื่นเพิ่มขึ้น		๔,๒๐๔,๘๓๔.๐๗	๐.๓๑
จ่ายเงินปันผล		<u>๖๖,๘๖๑,๕๒๖.๕๗</u>	<u>๔.๘๔</u>
รวม		<u>๑,๓๖๖,๒๕๓,๔๑๔.๒๗</u>	<u>๑๐๐</u>

อุตสาหกรรมอาหารสัตว์
งบแสดงแหล่งที่มาและใช้ไปของเงินทุนในปี พ.ศ. ๒๕๒๒

<u>แหล่งที่มาของเงินทุน</u>	<u>จำนวนเงิน</u>	<u>เปอร์เซ็นต์</u>
จากการดำเนินงาน		
กำไรสุทธิ	๕๕,๑๘๑,๖๓๑.๕๔	
ค่าเสื่อมราคา	๕๕,๔๑๕,๖๕๔.๗๓	๑๐๘,๕๙๗,๒๘๖.๒๗
จากการเปลี่ยนแปลงของทุนหมุนเวียน		
เงินเบิกเกินบัญชีและเงินกู้ยืมจากธนาคาร	๘๐,๑๒๔,๓๕๒.๕๔	
เจ้าหนี้การค้าและตัวเงินจ่าย	๑๔๔,๗๓๗,๗๑๖.๕๑	
เจ้าหนี้ทรัพย์สิน	๕๓,๔๗๑,๓๓๐.๕๐	
ส่วนของหนี้สินระยะยาวที่ถึงกำหนดชำระในปี	๔,๓๕๔,๒๕๔.๘๔	
เงินกู้ระยะสั้น	๕๖,๕๘๒,๕๘๗.๒๗	
ค่าใช้จ่ายค้างจ่าย	๒๔,๗๑๓,๓๐๖.๑๔	
หนี้สินหมุนเวียนอื่น	๗๕,๔๖๕,๕๓๐.๓๑	๔๓๓,๕๕๔,๓๖๘.๕๑
เจ้าหนี้และเงินกู้ยืมจากกรรมการและลูกจ้างเพิ่มขึ้น		๓,๕๑๐,๕๕๒.๓๘
เงินกู้ยืมจากบริษัทในเครือและบริษัทร่วมเพิ่มขึ้น		๕๕,๓๒๓,๘๘๓.๑๕
เงินกู้ระยะยาว		๗๐,๘๔๐,๓๕๘.๑๔
จากการเพิ่มทุน-หุ้นสามัญ		๑๓๘,๘๕๓,๐๐๐.๐๐
รวม	๘๕๑,๑๒๘,๕๕๓.๕๑	๑๐๐

การใช้ไปของเงินทุน

จากการเปลี่ยนแปลงของทุนหมุนเวียน		
เงินสดและเงินฝากธนาคาร	๓๔,๐๓๘,๓๗๕.๖๓	
เช็คฝากธนาคารเรียกเก็บ	๒๓,๖๓๕,๔๔๐.๑๒	
ลูกหนี้การค้าและตัวเงินรับ	๑๕๔,๒๗๖,๘๗๘.๔๔	
เงินให้กู้ยืมแก่บริษัทในเครือและบริษัทร่วม	๑๑,๕๘๑,๔๔๔.๗๕	
สินค้าคงเหลือ	๖๑,๘๕๑,๒๗๕.๘๘	
ลูกหนี้อื่น	๑๗,๕๘๓,๕๒๘.๒๒	
สินทรัพย์หมุนเวียนอื่น	๕๖,๒๘๐,๕๐๒.๕๑	
เงินกู้ยืมจากบริษัทในเครือและบริษัทร่วม	๕๖,๑๑๕,๐๓๕.๑๒	๕๐๕,๒๖๗,๖๓๕.๑๒
ลูกหนี้และเงินให้กู้ยืมแก่กรรมการและลูกจ้าง		๖,๗๒๘,๘๐๗.๐๓
เงินลงทุนและให้ยืมแก่บริษัทในเครือและบริษัทร่วม		๑๘๓,๕๕๕,๐๘๘.๒๑
สินทรัพย์ถาวรเพิ่มขึ้น		๑๕๕,๐๑๐,๒๕๘.๕๕
สินทรัพย์อื่นเพิ่มขึ้น		๕,๕๘๒,๐๕๑.๒๓
หนี้สินอื่นลดลง		๑๑,๕๐๐,๐๐๐.๐๐
จ่ายเงินปันผล		๓๔,๐๕๕,๖๐๕.๒๗
รวม	๘๕๑,๑๒๘,๕๕๓.๕๑	๑๐๐

อุตสาหกรรมอาหารสัตว์
งบแหล่งที่มาและใช้ไปของเงินทุนในปี พ.ศ. ๒๕๒๓

<u>แหล่งที่มาของเงินทุน</u>	<u>จำนวนเงิน</u>		<u>เปอร์เซ็นต์</u>
จากการดำเนินงาน:			
กำไรสุทธิ	๑๔,๖๓๑,๔๗๐.๑๑		
ค่าเสื่อมราคา	<u>๖๒,๖๐๔,๐๕๔.๕๕</u>	๗๗,๒๓๕,๐๒๔.๕๕	๑๓.๑๑
จากการเปลี่ยนแปลงของทุนหมุนเวียน:-			
เงินสดและเงินฝากธนาคาร	๒๐,๐๓๔,๓๗๓.๕๑		
สินค้าคงเหลือ	๑๒๖,๔๔๑,๓๒๒.๐๖		
ลูกหนี้อื่น	๒๒,๓๕๖,๒๑๕.๘๔		
เงินเบิกเกินบัญชีและเงินกู้ยืมจากธนาคาร	๒๑,๐๕๒,๔๕๖.๓๘		
เจ้าหนี้การค้าและตัวเงินจ่าย	๑๗๒,๒๐๑,๔๗๐.๖๓		
เงินกู้ระยะสั้น	๓๐,๘๓๗,๖๗๓.๖๓		
เงินกู้ยืมจากบริษัทในเครือและบริษัทร่วม	<u>๒๐,๗๗๓,๕๕๕.๕๑</u>	๔๑๓,๖๔๗,๗๖๘.๐๑	๗๐.๒๒
เจ้าหนี้และเงินกู้ยืมจากกรรมการและลูกจ้างเพิ่มขึ้น		๘,๔๑๓,๘๕๑.๖๓	๑.๕๓
หนี้สินอื่นเพิ่มขึ้น		๓,๘๐๔,๗๖๘.๒๔	๐.๖๔
จากการเพิ่มทุน-หุ้นสามัญ		<u>๘๖,๐๐๐,๐๐๐.๐๐</u>	๑๔.๖๐
รวม		<u>๕๘๘,๑๕๗,๕๑๒.๕๘</u>	<u>๑๐๐</u>

การใช้ไปของเงินทุน

จากการเปลี่ยนแปลงของทุนหมุนเวียน			
เช็คฝากธนาคารเรียกเก็บ	๑๒,๕๖๕,๐๕๐.๒๐		
ลูกหนี้การค้าและตัวเงินรับ	๑๕๑,๘๒๔,๓๓๘.๘๓		
เงินให้กู้ยืมแก่บริษัทในเครือและบริษัทร่วม	๑๐,๗๐๑,๔๓๒.๒๐		
เงินประกันสัญญาซื้อขาย	๒,๑๐๐,๐๐๐.๐๐		
สินทรัพย์หมุนเวียนอื่น	๑๓,๓๗๘,๗๔๗.๗๖		
เจ้าหนี้การค้าบริษัท	๘๐,๔๖๓,๘๐๔.๕๓		
ส่วนของหนี้สินระยะยาวที่ถึงกำหนดชำระภายใน ๑ ปี	๕,๗๖๒,๑๐๒.๐๐		
ค่าใช้จ่ายค้างจ่าย	๑๘,๖๖๔,๒๑๓.๕๐		
หนี้สินหมุนเวียนอื่น	<u>๒๔,๕๕๘,๐๑๒.๒๓</u>	๓๒๐,๕๒๓,๒๕๑.๐๕	๕๔.๕๗
ลูกหนี้และเงินให้กู้ยืมแก่กรรมการและลูกจ้าง		๑๗,๑๐๕,๕๐๗.๗๘	๒.๕๐
เงินลงทุนและเงินให้กู้ยืมแก่บริษัทในเครือและบริษัทร่วม		๖๔,๓๑๖,๕๔๖.๖๒	๑๐.๕๒
สินทรัพย์ถาวรสุทธิ		๑๕๕,๕๕๔,๕๒๖.๕๘	๒๕.๗๑
สินทรัพย์อื่น		๗,๕๘๓,๘๘๐.๒๗	๑.๒๘
เงินกู้ยืมจากบริษัทในเครือและบริษัทร่วม		๑๐,๕๖๖,๒๑๐.๗๓	๑.๘๖
เงินกู้ระยะยาว		๘,๖๗๒,๐๒๕.๖๗	๑.๕๗
จ่ายเงินปันผล		<u>๑๕,๐๓๐,๕๑๓.๓๘</u>	๒.๓๘
รวม		<u>๕๘๘,๑๕๗,๕๑๒.๕๘</u>	<u>๑๐๐</u>

งบแสดงแหล่งที่มาและใช้ไปของเงินทุนในปี พ.ศ. ๒๕๒๑

<u>แหล่งที่มาของเงินทุน</u>	<u>จำนวนเงิน</u>		<u>เปอร์เซ็นต์</u>
จากการดำเนินงาน:			
กำไรสุทธิ	๑๒๕,๖๘๘,๓๖๐.๘๔		
ค่าเสื่อมราคา	<u>๓๑,๐๒๔,๒๗๐.๑๗</u>	๑๕๖,๗๑๒,๖๓๑.๐๑	๑๓.๕๒
จากการเปลี่ยนแปลงของทุนหมุนเวียน:			
เงินให้กู้ยืมแก่บริษัทในเครือและบริษัทร่วม	๔,๒๓๙,๑๕๑.๕๐		
ลูกหนี้อื่น	๒,๔๗๖,๗๕๐.๓๑		
เงินเบิกเกินบัญชีและเงินกู้ยืมจากธนาคาร	๒๕๑,๓๘๐,๐๗๘.๘๕		
เจ้าหนี้การค้าและตัวเงินจ่าย	๑๔๘,๗๖๓,๐๘๒.๕๑		
เจ้าหนี้ทรัพย์สิน	๗๔,๕๒๒,๒๘๓.๑๒		
เงินกู้ยืมจากบริษัทในเครือและบริษัทร่วม	๖๖,๘๐๒,๘๔๓.๕๘		
ส่วนของหนี้สินระยะยาวที่ถึงกำหนดชำระในปี	๔,๗๕๐,๐๐๐.๐๐		
เงินกู้ระยะสั้น	๑,๔๘๘,๑๓๒.๖๕		
ค่าใช้จ่ายค้างจ่าย	๑๒,๘๕๔,๐๘๗.๐๕		
หนี้สินหมุนเวียน	<u>๑๗,๑๐๘,๘๒๙.๓๔</u>	๖๕๖,๓๕๖,๒๗๔.๒๖	๕๕.๗๔
เจ้าหนี้และเงินกู้ยืมจากกรรมการและลูกจ้างเพิ่มขึ้น		๑๓,๑๘๘,๔๘๕.๕๒	๑.๑๔
เงินกู้ยืมจากบริษัทในเครือและบริษัทร่วมเพิ่มขึ้น		๒๒,๒๘๐,๔๐๐.๐๐	๑.๕๒
จากการกู้ยืมระยะยาว		๑๘๒,๖๗๗,๘๕๓.๗๑	๑๕.๗๖
จากการเพิ่มทุน-หุ้นสามัญ		<u>๑๓๗,๕๐๗,๐๐๐.๐๐</u>	<u>๑๑.๘๗</u>
รวม		<u>๑,๑๕๘,๖๗๔,๑๕๔.๕๐</u>	<u>๑๐๐</u>
<u>การใช้ไปของเงินทุน</u>			
จากการเปลี่ยนแปลงของทุนหมุนเวียน:			
เงินสดและเงินฝากธนาคาร	๔๕,๘๐๘,๔๕๒.๕๕		
เช็คฝากธนาคารเรียกเก็บ	๔,๘๖๔,๔๕๕.๓๘		
ลูกหนี้การค้าและตัวเงินรับ	๕๐๐,๘๒๔,๓๒๗.๕๖		
สินค้าคงเหลือ	๓๑๑,๘๑๐,๑๓๒.๐๖		
สินทรัพย์หมุนเวียนอื่น	<u>๕๕,๔๕๕,๕๓๘.๕๒</u>	๘๑๗,๗๖๓,๓๘๖.๕๗	๗๐.๕๘
ลูกหนี้และเงินให้กู้ยืมแก่กรรมการและลูกจ้างเพิ่มขึ้น		๒,๑๕๔,๕๒๕.๘๗	๐.๑๘
เงินลงทุนและเงินให้กู้ยืมแก่บริษัทในเครือและบริษัทร่วมเพิ่มขึ้น		๖๔,๒๘๘,๒๑๗.๗๕	๕.๕๗
ซื้อสินทรัพย์ถาวรสุทธิเพิ่มขึ้น		๒๐๑,๑๖๔,๕๗๕.๗๗	๑๗.๓๖
สินทรัพย์อื่นเพิ่มขึ้น		๑,๕๐๕,๔๘๕.๕๗	๐.๑๖
จ่ายเงินปันผล		<u>๖๖,๕๓๗,๐๕๘.๕๗</u>	<u>๕.๗๕</u>
รวม		<u>๑,๑๕๘,๖๗๔,๑๕๔.๕๐</u>	<u>๑๐๐</u>

งบแสดงแหล่งที่มาและใช้ไปของเงินทุนในปี พ.ศ. ๒๕๒๒

<u>แหล่งที่มาของเงินทุน</u>	<u>จำนวนเงิน</u>	<u>เปอร์เซ็นต์</u>
จากการดำเนินงาน:		
กำไรสุทธิ	๖๑,๒๕๐,๑๗๘.๘๗	
ค่าเสื่อมราคา	<u>๔๖,๔๓๗,๑๒๓.๐๔</u>	๑๐๗,๘๘๗,๓๐๑.๙๑
จากการเปลี่ยนแปลงของทุนหมุนเวียน:		
เงินให้กู้ยืมแก่บริษัทในเครือและบริษัทร่วม	๗๕๐,๕๕๖.๗๖	
เงินเบิกเกินบัญชีและเงินกู้ยืมจากธนาคาร	๗๗,๕๕๗,๕๕๕.๕๐	
เจ้าหนี้การค้าและตัวเงินจ่าย	๔๖,๓๕๐,๗๗๗.๗๖	
เจ้าหนี้ทรัพย์สิน	๔๗,๑๐๐,๓๕๕.๕๗	
ส่วนของหนี้สินระยะยาวที่ถึงกำหนดชำระในปี	๔,๐๕๐,๐๐๐.๐๐	
เงินกู้ระยะสั้น	๒๒,๖๑๒,๘๕๑.๒๗	
ค่าใช้จ่ายค้างจ่าย	๒๕,๕๕๘,๓๑๗.๒๓	
หนี้สินหมุนเวียนอื่น	<u>๖๖,๒๘๗,๕๑๐.๒๓</u>	๓๕๐,๗๐๘,๓๕๕.๑๒
จากการกู้ยืมจากบริษัทในเครือและบริษัทร่วม		๔๕,๓๒๓,๘๘๓.๑๕
จากการกู้ยืมระยะยาว		๗,๑๕๒,๕๕๘.๗๕
จากการเพิ่มทุน-หุ้นสามัญ		<u>๕๐,๕๕๓,๐๐๐.๐๐</u>
	รวม	<u>๖๓๑,๖๕๕,๐๕๗.๕๗</u>
การใช้ไปของเงินทุน		
จากการเปลี่ยนแปลงของทุนหมุนเวียน:		
เงินสดและเงินฝากธนาคาร	๑๗,๐๐๗,๓๖๒.๖๘	
เช็คฝากธนาคารเรียกเก็บ	๒๓,๖๓๕,๕๕๐.๑๒	
ลูกหนี้การค้าและตัวเงินรับ	๘๖,๐๕๘,๓๐๕.๐๓	
สินค้าคงเหลือ	๓๖,๓๑๕,๓๒๗.๐๔	
ลูกหนี้อื่น	๑๗,๕๘๓,๕๒๘.๒๒	
สินทรัพย์หมุนเวียนอื่น	๕๕,๗๗๒,๕๖๐.๗๓	
ชำระเงินกู้ยืมจากบริษัทในเครือและบริษัทร่วม	<u>๕๓,๐๐๕,๖๕๐.๓๐</u>	๒๖๘,๒๗๗,๖๑๓.๑๗
ลูกหนี้และเงินให้กู้ยืมแก่กรรมการและลูกจ้างเพิ่มขึ้น		๖,๕๓๗,๘๕๓.๗๕
เงินลงทุนและเงินให้กู้ยืมแก่บริษัทในเครือและบริษัทร่วมเพิ่มขึ้น		๑๘๓,๕๕๕,๐๕๘.๑๑
ซื้อสินทรัพย์ถาวรเพิ่มขึ้น		๑๓๐,๐๐๗,๐๕๑.๗๘
ซื้อสินทรัพย์อื่นเพิ่มขึ้น		๓,๗๗๕,๖๕๕.๓๕
จ่ายเงินปันผล		<u>๓๘,๗๐๑,๗๕๕.๘๑</u>
	รวม	<u>๖๓๑,๖๕๕,๐๕๗.๕๗</u>

กิจการขนาดใหญ่
งบแสดงแหล่งที่มาและใช้ไปของเงินทุนในปี พ.ศ. ๒๕๒๓

<u>แหล่งที่มาของเงินทุน</u>	<u>จำนวนเงิน</u>	<u>เปอร์เซ็นต์</u>
จากการดำเนินงาน:		
กำไรสุทธิ	๖,๒๔๔,๑๒๕.๑๓	
ค่าเสื่อมราคา	<u>๕๖,๑๕๐,๔๕๖.๑๕</u>	๖๒,๔๙๔,๐๘๑.๒๘
จากการเปลี่ยนแปลงของทุนหมุนเวียน:		
เงินสดและเงินฝากธนาคาร	๑๔,๘๒๗,๓๐๑.๔๐	
สินค้าคงเหลือ	๔๗,๔๘๗,๕๖๔.๖๔	
ลูกหนี้อื่น	๒๒,๓๕๖,๒๑๕.๘๔	
เจ้าหนี้การค้าและตัวเงินจ่าย	๑๖๑,๒๔๒,๕๑๖.๗๓	
เงินกู้ยืมจากบริษัทในเครือและบริษัทร่วม	๕,๑๔๑,๓๗๔.๓๕	
เงินกู้ระยะสั้น	<u>๔,๘๓๑,๓๓๕.๖๓</u>	๓๑๑,๔๓๖,๓๑๓.๑๔
ลูกหนี้และเงินให้กู้ยืมแก่กรรมการและลูกจ้างลดลง		๔,๕๕๗,๕๗๑.๗๔
จากการขายสินทรัพย์ถาวร		๗,๕๖๗,๕๐๐.๑๖
สินทรัพย์อื่นลดลง		๑,๕๔๒,๓๖๔.๒๘
เจ้าหนี้และเงินกู้ยืมจากกรรมการและลูกจ้างเพิ่มขึ้น		๕,๕๔๔,๕๓๑.๗๐
จากการเพิ่มทุน-หุ้นสามัญ		<u>๗๐,๐๐๐,๐๐๐.๐๐</u>
	รวม	<u>๕๖๘,๓๕๘,๖๖๖.๓๐</u>
		<u>๑๐๐</u>

การใช้ไปของเงินทุน

จากการเปลี่ยนแปลงของทุนหมุนเวียน:		
เช็คฝากธนาคารเรียกเก็บ	๑๒,๕๖๕,๐๕๐.๒๐	
ลูกหนี้การค้าและตัวเงินรับ	๑๓๕,๑๘๖,๓๕๑.๒๐	
เงินให้กู้ยืมแก่บริษัทในเครือและบริษัทร่วม	๑,๑๓๖,๘๘๒.๐๐	
เงินประกันสัญญาซื้อขาย	๒,๑๐๐,๐๐๐.๐๐	
สินทรัพย์หมุนเวียนอื่น	๕,๕๒๐,๗๓๗.๗๒	
เงินเบิกเกินบัญชีและเงินกู้ยืมจากธนาคาร	๒๘,๓๐๕,๐๖๘.๕๘	
เจ้าหนี้ทรัสต์บริษัท	๘๒,๑๕๘,๓๕๐.๑๕	
ส่วนของหนี้สินระยะยาวที่ถึงกำหนดชำระในปี	๘,๘๐๐,๐๐๐.๐๐	
ค่าใช้จ่ายค้างจ่าย	๑๔,๒๘๓,๓๒๑.๔๗	
หนี้สินหมุนเวียนอื่น	<u>๕๓,๒๕๔,๕๓๖.๑๒</u>	๓๓๗,๓๓๕,๒๕๗.๓๕
ชำระเงินกู้ยืมจากบริษัทในเครือและบริษัทร่วม		๖๕,๓๑๖,๕๔๖.๖๒
จ่ายเงินกู้ยืมจากบริษัทในเครือและบริษัทร่วมเพิ่มขึ้น		๑๐,๕๖๖,๒๑๐.๗๓
จ่ายชำระหนี้เงินกู้ยืมระยะยาว		๕๕,๗๐๐,๐๐๐.๐๐
จ่ายเงินปันผล		<u>๖,๐๒๖,๕๖๑.๖๑</u>
	รวม	<u>๕๖๘,๓๕๘,๖๖๖.๓๐</u>
		<u>๑๐๐</u>

กิจการธนาคารกลาง

งบแสดงแหล่งที่มาและใช้ไปของเงินทุนในปี พ.ศ. ๒๕๒๑

แหล่งที่มาของเงินทุน	จำนวนเงิน	เปอร์เซ็นต์
จากการเปลี่ยนแปลงของทุนหมุนเวียน:		
เงินสดและเงินฝากธนาคาร	๑,๑๗๗,๔๐๒.๒๑	
เงินเบิกเกินบัญชีและเงินกู้ยืมธนาคาร	๑๔,๓๒๔,๓๒๔.๑๗	
เจ้าหนี้การค้าและตั๋วเงินจ่าย	๑๑,๗๕๒,๐๔๖.๖๑	
เจ้าหนี้ทรัพย์สิน	๑,๔๔๔,๐๔๔.๐๐	
เงินกู้ยืมจากบริษัทในเครือและบริษัทร่วม	๖,๑๐๐,๖๒๔.๗๔	
ส่วนของหนี้สินระยะยาวที่ถึงกำหนดชำระในปี	๑,๔๔๗,๘๕๗.๑๑	
เงินกู้ระยะสั้น	๒,๓๐๐,๐๐๐.๐๐	
ค่าใช้จ่ายค้างจ่าย	<u>๑,๒๔๔,๔๕๐.๘๑</u>	๔๐,๘๕๔,๗๖๔.๖๔
เจ้าหนี้และเงินกู้จากการรวมการและลูกจ้างเพิ่มขึ้น		๖,๑๕๐,๔๔๘.๑๖
หนี้สินอื่นเพิ่มขึ้น		๑๑,๕๐๐,๐๐๐.๐๐
จากการกู้ยืมระยะยาว		๒๘,๘๒๔,๖๔๗.๘๔
จากการเพิ่มทุน-หุ้นสามัญ		<u>๓๑,๗๕๐,๐๐๐.๐๐</u>
	<u>๑๑๔,๑๒๑,๔๑๑.๗๔</u>	<u>๑๐๐</u>
รวม		
การใช้ไปของเงินทุน		
จากการดำเนินงาน:		
กำไร (ขาดทุนสุทธิ)	(๔,๖๖๖,๑๕๐.๗๔)	
ค่าเสื่อมราคา	<u>๒,๖๘๘,๐๓๔.๐๕</u>	๑,๔๗๘,๑๕๒.๗๐
จากการเปลี่ยนแปลงของทุนหมุนเวียน:		
ลูกหนี้การค้าและตั๋วเงินรับ	๑๔,๔๕๖,๕๒๕.๑๑	
ลูกหนี้รับและเงินให้กู้ยืมแก่บริษัทในเครือ	๔,๖๗๗,๖๔๒.๔๔	
สินค้าคงเหลือ	๒๔,๐๔๖,๔๘๒.๔๘	
สินทรัพย์หมุนเวียนอื่น	๑,๘๖๘,๔๓๒.๐๘	
หนี้สินหมุนเวียนอื่น	<u>๓,๘๕๓,๐๕๔.๐๕</u>	๕๔,๕๐๒,๗๓๑.๖๖
จ่ายลูกหนี้และเงินให้กู้ยืมแก่กรรมการและลูกจ้างเพิ่มขึ้น		๘๔๔,๒๐๓.๖๔
ซื้อสินทรัพย์ถาวรสุทธิเพิ่มขึ้น		๕๓,๑๒๑,๕๔๗.๒๔
สินทรัพย์อื่นเพิ่มขึ้น		๒,๓๗๒,๐๔๔.๐๖
จ่ายเงินกู้ยืมจากบริษัทในเครือและบริษัทร่วมเพิ่มขึ้น		๕๔๖,๐๐๐.๐๐
จ่ายเงินปันผล		<u>๓๕๑,๖๗๘.๕๐</u>
	<u>๑๑๔,๑๒๑,๔๑๑.๗๔</u>	<u>๑๐๐</u>
รวม		

กิจการขนาดกลาง

งบแสดงแหล่งที่มาและใช้ไปของเงินทุนในปี พ.ศ. ๒๕๒๒

๑๘๑

แหล่งที่มาของเงินทุน	จำนวนเงิน	เปอร์เซ็นต์
จากการดำเนินงาน:		
ขาดทุนสุทธิ	(๗,๑๗๒,๑๑๔.๕๕)	
ค่าเสื่อมราคา	<u>๘,๐๘๓,๑๘๕.๕๕</u>	๕๑๑,๐๖๕.๕๕
จากการเปลี่ยนแปลงของทุนหมุนเวียน:		
เงิน เบิกเกินบัญชีและ เงินกู้ยืมจากธนาคาร	๒,๕๗๑,๓๕๖.๖๐	
เจ้าหนี้การค้าและตัวเงินจ่าย	๕๕,๒๓๐,๕๕๑.๑๗	
เจ้าหนี้ทรัพย์สิน	๖,๓๗๐,๕๗๕.๕๓	
ส่วนของหนี้สินระยะยาวที่ถึงกำหนดชำระในปี	๕,๓๐๕,๒๕๕.๘๘	
เงินกู้ระยะสั้น	๒๕,๐๐๐,๐๐๐.๐๐	
หนี้สินหมุนเวียนอื่น	<u>๘,๑๗๗,๕๒๐.๐๘</u>	๕๑,๖๕๕,๕๓๘.๖๗
ลูกหนี้และ เงินให้กู้ยืมแก่กรรมการและลูกจ้างลดลง		๒๐๕,๐๕๖.๗๒
เจ้าหนี้และ เงินกู้ยืมจากกรรมการและลูกจ้างเพิ่มขึ้น		๗,๕๖๕,๐๘๕.๕๕
จากการกู้ยืมระยะยาว		๖๓,๕๕๗,๘๕๕.๓๕
จากการเพิ่มทุน-หุ้นสามัญ		<u>๕๕,๗๕๐,๐๐๐.๐๐</u>
รวม		<u>๒๑๕,๖๘๘,๕๓๕.๘๗</u>
		<u>๑๐๐</u>

การใช้ไปของเงินทุน

จากการเปลี่ยนแปลงของทุนหมุนเวียน:		
เงินสดและ เงินฝากธนาคาร	๑๖,๘๗๗,๓๖๑.๐๘	
ลูกหนี้การค้าและตัวเงินรับ	๖๕,๗๗๕,๑๕๗.๕๖	
ลูกหนี้อื่นและ เงินให้กู้ยืมแก่บริษัทในเครือ	๑๒,๓๓๒,๕๕๖.๕๑	
สินค้าคงเหลือ	๒๓,๐๖๐,๕๗๘.๐๒	
สินทรัพย์หมุนเวียนอื่น	๑,๕๕๕,๐๕๕.๖๘	
เงินกู้ยืมจากบริษัทในเครือและบริษัทร่วม	๑๓,๑๑๕,๓๕๓.๘๒	
ค่าใช้จ่ายค้างจ่าย	<u>๑,๓๓๖,๕๐๗.๐๘</u>	๑๓๓,๐๕๕,๓๘๐.๑๕
ซื้อสินทรัพย์ถาวรสุทธิ เพิ่มขึ้น		๗๓,๒๐๗,๗๖๗.๕๗
ซื้อสินทรัพย์อื่น เพิ่มขึ้น		๑,๗๕๒,๓๕๕.๘๕
ชำระหนี้สินอื่น		๑๑,๕๐๐,๐๐๐.๐๐
จ่ายเงินปันผล		<u>๑๘๓,๐๒๗.๓๖</u>
รวม		<u>๒๑๕,๖๘๘,๕๓๕.๘๗</u>
		<u>๑๐๐</u>

กิจการธนาคารกลาง
งบแสดงแหล่งที่มาและใช้ไปของเงินทุนในปี พ.ศ. ๒๕๒๓

<u>แหล่งที่มาของเงินทุน</u>	<u>จำนวนเงิน</u>		<u>เปอร์เซ็นต์</u>
จากการดำเนินงาน:			
กำไรสุทธิ	๔,๐๖๕,๓๔๔.๐๓		
ค่าเพิ่มราคา	<u>๖,๑๒๕,๗๐๒.๐๔</u>	๑๔,๑๙๑,๐๔๖.๐๗	๖.๕๔
จากการเปลี่ยนแปลงของทุนหมุนเวียน			
เงินสดและเงินฝากธนาคาร	๔,๔๐๓,๗๔๕.๕๔		
เงินเบิกเกินบัญชีและเงินกู้ยืมจากธนาคาร	๔๗,๑๔๔,๑๓๕.๒๑		
เจ้าหนี้การค้าและตัวเงินจ่าย	๑๒,๕๕๗,๑๑๕.๓๔		
เจ้าหนี้ทรัพย์สิน	๑,๑๔๔,๕๕๕.๗๖		
เงินกู้ยืมจากบริษัทในเครือและบริษัทร่วม	๑๕,๖๓๒,๐๗๖.๕๖		
ส่วนของหนี้สินระยะยาวที่ถึงกำหนดชำระในปี	๓,๐๓๗,๘๔๔.๐๐		
เงินกู้ระยะสั้น	๒๑,๐๒๓,๗๘๓.๐๐		
ค่าใช้จ่ายค้างจ่าย	๕๓๕,๒๕๖.๗๔		
หนี้สินหมุนเวียนอื่น	<u>๑๘,๒๘๗,๕๔๗.๗๓</u>	๑๒๕,๘๒๑,๑๑๗.๘๔	๕๓.๗๔
เจ้าหนี้และเงินกู้ยืมจากกรรมการและลูกจ้างเพิ่มขึ้น		๑,๔๒๑,๖๑๕.๖๒	๐.๘๓
จากการกู้ยืมระยะยาว		๕๑,๐๒๘,๓๕๑.๕๒	๑๗.๖๖
หนี้สินอื่นเพิ่มขึ้น		๓,๘๐๕,๗๖๘.๒๔	๑.๖๔
จากการเพิ่มทุน-หุ้นสามัญ		<u>๕๕,๕๐๐,๐๐๐.๐๐</u>	<u>๑๙.๕๔</u>
รวม		<u>๒๓๒,๒๗๐,๘๘๓.๒๔</u>	<u>๑๐๐</u>
<u>การใช้ไปของเงินทุน</u>			
จากการเปลี่ยนแปลงทุนหมุนเวียน			
ลูกหนี้การค้าและตัวเงินรับ	๒๑,๕๓๑,๕๗๒.๘๓		
ลูกหนี้รับและเงินให้กู้ยืมแก่บริษัทในเครือ	๔,๕๖๕,๐๕๐.๒๐		
สินค้าคงเหลือ	๗๒,๕๑๕,๖๓๑.๑๐		
สินทรัพย์หมุนเวียนอื่น	<u>๗,๕๐๔,๐๖๗.๐๔</u>	๑๑๑,๕๑๑,๒๖๑.๑๗	๔๘.๐๑
ลูกหนี้และเงินให้กู้ยืมแก่กรรมการและลูกจ้างเพิ่มขึ้น		๒๖,๖๖๒,๕๗๔.๕๒	๑๑.๔๘
ซื้อสินทรัพย์ถาวรเพิ่มขึ้น		๗๗,๕๐๐,๗๐๒.๕๔	๓๓.๕๔
สินทรัพย์อื่นเพิ่มขึ้น		๔,๐๒๒,๕๑๗.๕๔	๑.๘๘
จ่ายเงินปันผล		<u>๗,๑๖๓,๕๗๒.๕๑</u>	<u>๓.๐๔</u>
รวม		<u>๒๓๒,๒๗๐,๘๘๓.๒๔</u>	<u>๑๐๐</u>

กิจการขนาดเล็ก

งบแสดงแหล่งที่มาและใช้ไปของเงินทุนในปี พ.ศ. ๒๕๒๑

<u>แหล่งที่มาของเงินทุน</u>	<u>จำนวนเงิน</u>	<u>เปอร์เซ็นต์</u>
จากการดำเนินงาน:		
ขาดทุนสุทธิ	(๓๘๘,๒๕๑.๖๖)	
ค่าเสื่อมราคา	๑,๒๖๐,๑๘๖.๕๔	
กำไรจากการขายสินทรัพย์ถาวร	<u>๔๓๕,๓๓๖.๒๖</u>	๑,๓๐๗,๒๘๑.๐๔
รวม		<u>๒๑.๒๑</u>
จากการเปลี่ยนแปลงของทุนหมุนเวียน:		
ค่าใช้จ่ายค้างจ่าย		๖๕,๔๓๕.๘๖
จากการขายสินทรัพย์ถาวร		๑,๘๑๖,๔๑๐.๗๒
จากการกู้ยืมระยะยาว		๗๗๕,๑๘๓.๐๐
จากการเพิ่มทุน-หุ้นสามัญ		<u>๒,๒๐๐,๐๐๐.๐๐</u>
รวม		<u>๖,๑๖๔,๓๑๐.๖๘</u>
		<u>๑๐๐</u>
<u>การใช้ไปของเงินทุน</u>		
จากการเปลี่ยนแปลงของทุนหมุนเวียน:		
เงินสดและเงินฝากธนาคาร	๑๖๖,๖๓๕.๕๔	
ลูกหนี้การค้าและตัวเงินรับ	๑,๓๒๘,๐๑๖.๐๐	
สินค้าคงเหลือ	๑,๓๗๐,๓๔๓.๗๑	
สินทรัพย์หมุนเวียนอื่น	๔๒,๕๑๑.๐๐	
เงินเบิกเกินบัญชีและเงินกู้ยืมจากธนาคาร	๓,๐๓๑,๖๕๔.๖๖	
เจ้าหนี้การค้าและตัวเงินจ่าย	๓๖,๑๔๔.๕๒	
เงินกู้ระยะสั้น	<u>๖๕,๐๕๖.๐๐</u>	๖,๐๔๐,๔๐๕.๓๓
รวม		<u>๔๘.๘๐</u>
จ่ายชำระเงินกู้ยืมจากกรรมการและลูกจ้าง		๗๐๕.๓๔
รวม		<u>๑.๑๔</u>
จ่ายเงินปันผล		<u>๗๓,๒๐๐.๐๐</u>
รวม		<u>๖,๑๖๔,๓๑๐.๖๘</u>
		<u>๑๐๐</u>

กิจการขนาดเล็ก

งบแสดงแหล่งที่มาและใช้ไปของเงินทุนในปี พ.ศ. ๒๕๒๒

<u>แหล่งที่มาของเงินทุน</u>	<u>จำนวนเงิน</u>	<u>เปอร์เซ็นต์</u>
จากการดำเนินงาน:		
กำไรสุทธิ	๒๗๓,๕๗๒.๕๒	
ค่าเสื่อมราคา	<u>๔๕,๓๕๑.๑๐</u>	๓๖๘,๙๒๓.๖๒
จากการเปลี่ยนแปลงของทุนหมุนเวียน:		
สินทรัพย์หมุนเวียนอื่น	๓๗,๐๐๔.๐๐	
เจ้าหน้าที่การค้าและตัวเงินจ่าย	๓,๑๕๕,๔๔๗.๕๘	
ค่าใช้จ่ายค้างจ่าย	<u>๕๑,๓๔๖.๐๔</u>	๓,๒๔๔,๓๕๗.๕๒
สินทรัพย์ถาวรลดลง		๒๕๐,๐๕๘.๖๐
จากการกู้ยืมระยะยาว		๑๐๐,๐๐๐.๐๐
จากการเพิ่มทุน-หุ้นสามัญ		<u>๒,๕๐๐,๐๐๐.๐๐</u>
รวม		<u>๖,๕๕๓,๓๖๔.๗๔</u>
		<u>๑๐๐</u>
<u>การใช้ไปของเงินทุน</u>		
จากการเปลี่ยนแปลงของทุนหมุนเวียน		
เงินสดและเงินฝากธนาคาร	๑๕๓,๖๕๐.๘๗	
สุทธิการค้าและตัวเงินรับ	๓,๕๓๔,๓๗๗.๐๐	
สินค้าคงเหลือ	๒,๕๗๕,๕๗๐.๗๗	
เงินกู้ระยะสั้น	<u>๒๔,๕๐๕.๐๐</u>	๖,๐๘๘,๕๐๒.๖๔
สินทรัพย์อื่นเพิ่มขึ้น		๑๕๔,๐๓๖.๐๐
จ่ายเงินปันผล		<u>๒๑๐,๘๓๑.๑๐</u>
รวม		<u>๖,๕๕๓,๓๖๔.๗๔</u>
		<u>๑๐๐</u>

กิจการขนาดเล็ก

งบแสดงแหล่งที่มาและใช้ไปของเงินทุนในปี พ.ศ. ๒๕๒๓

<u>แหล่งที่มาของเงินทุน</u>	<u>จำนวนเงิน</u>	<u>เปอร์เซ็นต์</u>
จากการเปลี่ยนแปลงของทุนหมุนเวียน:		
ลูกหนี้การค้าและตัวเงินรับ	๒,๖๘๘,๔๘๕.๒๐	
สินค้าคงเหลือ	๔๖๔,๓๘๘.๕๒	
สินทรัพย์หมุนเวียนอื่น	๕๑,๐๐๗.๐๐	
เงินเบิกเกินบัญชีและเงินกู้ยืมจากธนาคาร	๒,๑๔๗,๗๘๔.๖๔	
ค่าใช้จ่ายค้างจ่าย	๓๘,๘๕๑.๒๘	
หนี้สินหมุนเวียนอื่น	<u>๔๘,๔๗๖.๑๖</u>	๕,๔๔๔,๔๕๗.๘๑
เจ้าหนี้และเงินกู้ยืมจากกรรมการและลูกจ้างเพิ่มขึ้น		๑,๑๘๑,๗๕๕.๕๘
จากการเพิ่มทุน-หุ้นสามัญ		<u>๑,๕๐๐,๐๐๐.๐๐</u>
รวม		<u>๘,๖๗๖,๒๕๓.๓๔</u>
		<u>๑๐๐</u>
<u>การใช้ไปของเงินทุน.</u>		
จากการดำเนินงาน:		
ขาดทุนสุทธิ	๖๓๑,๔๕๘.๓๑	
ค่าเสื่อมราคา	<u>(๒๘๘,๓๔๖.๒๕)</u>	๓๔๓,๕๖๒.๐๖
จากการเปลี่ยนแปลงของทุนหมุนเวียน:		
เงินสดและเงินฝากธนาคาร	๑๘๖,๖๘๗.๘๔	
เจ้าหนี้การค้าและตัวเงินจ่าย	๑,๖๔๗,๗๖๑.๔๘	
เงินกู้ระยะสั้น	<u>๑๗,๔๔๕.๐๐</u>	๑,๘๖๑,๘๘๓.๓๒
ซื้อสินทรัพย์ถาวรเพิ่มขึ้น		๖,๓๒๖,๒๒๔.๕๕
สินทรัพย์อื่นเพิ่มขึ้น		๓,๗๒๗.๐๐
ชำระเงินกู้ระยะยาว		๓๖๗.๑๐
จ่ายเงินปันผล		<u>๑๔๐,๔๗๔.๓๖</u>
รวม		<u>๘,๖๗๖,๒๕๓.๓๔</u>
		<u>๑๐๐</u>