

การปฏิบัติงานของรัฐบาลในการส่งเสริมการลงทุนในอุตสาหกรรมขนาดย่อม

ในบทที่ ๓ ได้กล่าวแล้วว่ารัฐบาลได้จัดตั้งหน่วยงานขึ้นเพื่อให้บริการในด้านการเงินและด้านวิชาการ คือ สำนักงานชนกิจอุตสาหกรรมขนาดย่อม และสถาบันบริการอุตสาหกรรมขนาดย่อม ในบทนี้จะได้กล่าวถึงการปฏิบัติงานของหน่วยงานของรัฐบาลทั้ง ๒ หน่วย ดังนี้

สำนักงานชนกิจอุตสาหกรรมขนาดย่อม

ทั่วไป

ก. วัตถุประสงค์ของการให้ความช่วยเหลือทางการเงิน

สำนักงานชนกิจอุตสาหกรรมขนาดย่อมให้ความช่วยเหลือทางการเงินตามโครงการชนกิจอุตสาหกรรมขนาดย่อม โดยให้อุตสาหกรรมขนาดย่อมกู้เงินโดยมีหลักประกันพอสมควร และเสียดอกเบี้ยต่ำ เพื่อให้ความสนับสนุนแก่

(๑) ผู้ที่มีความรู้ความสามารถในการประกอบอุตสาหกรรมซึ่งควรได้รับการสนับสนุนส่งเสริมให้มีโอกาสนำความรู้ความสามารถของตนมาริเริ่มให้เกิดประโยชน์ทางการอุตสาหกรรม

(๒) ผู้ประกอบอุตสาหกรรมขนาดย่อมที่ทำอยู่แล้ว แต่มีเงินทุนไม่พอที่จะขยายหรือปรับปรุงกิจการให้ทันสมัย ให้สามารถทำการผลิตสินค้าที่มีคุณภาพดีและเพิ่มผลผลิตให้สูงขึ้น

ข. หน้าที่และความรับผิดชอบ

สำนักงานชนกิจอุตสาหกรรม มีหน้าที่ดังต่อไปนี้

๑. ทำหน้าที่เป็นสำนักงานของคณะกรรมการพิจารณา เงินกู้ เพื่อส่งเสริมอุตสาหกรรมขนาดย่อม ได้แก่

(๑) ให้ความปรึกษาแนะนำและอำนวยความสะดวกแก่ผู้ที่สนใจจะกู้เงิน ในเรื่องวิธีการที่จะขอกู้เงิน รับค่าธรรมเนียมและวินัจฉัยเบื้องต้นว่าจะสมควรรับเรื่องไว้พิจารณา

หรือไม่

(๒) รวบรวมรายงานการวิเคราะห์โครงการขอเงินของเจ้าหน้าที่ฝ่ายวิเคราะห์ของสำนักงานชนกิจฯ และรายงานผลการประเมินราคาหลักทรัพย์ค้ำประกันของธนาคาร แล้วเสนอคณะกรรมการพิจารณาเงินกู้เพื่อทำการวินิจฉัยต่อไป

(๓) จัดระเบียบวาระการประชุม ออกหนังสือเชิญประชุม บันทึกรายงานการประชุม เก็บเอกสารหลักฐานของคณะกรรมการพิจารณาเงินกู้ฯ และปฏิบัติงานธุรการอื่น ๆ ตามที่คณะกรรมการพิจารณาเงินกู้ฯ หรือประธานคณะกรรมการพิจารณาเงินกู้ฯ จะสั่งการ

(๔) แจ้งมติคณะกรรมการพิจารณาเงินกู้ฯ ซึ่งได้อนุมัติวงเงินและเงื่อนไขที่ใหญ่ไปให้ธนาคารทราบ เพื่อจะได้ทำสัญญาใหญ่เงินของผู้ขอไป

(๕) ทำการติดตามผลงานของผู้ที่ได้รับเงินกู้ไปแล้ว ว่าได้ปฏิบัติงานเป็นผลตามโครงการหรือไม่อย่างไร แล้วรายงานให้คณะกรรมการพิจารณาเงินกู้ฯ ทราบเป็นระยะ ๆ ไป

๒. ทำหน้าที่วิเคราะห์คำร้องและโครงการขอเงินที่สมควรจะได้รับความช่วยเหลือส่งเสริมในด้านเทคนิค การผลิต การเงิน การจัดการ การตลาด และการเศรษฐกิจทั่วไป เพื่อนำเสนอคณะกรรมการพิจารณาเงินกู้ฯ วินิจฉัยชี้ขาดว่าจะสมควรให้กู้เงินได้เพียงใดหรือไม่

๓. ประกาศเผยแพร่ให้ประชาชนทราบโครงการและหลักเกณฑ์การให้กู้เงิน เพื่อให้มีผู้ลงทุนประกอบอุตสาหกรรมใหม่ ๆ ขึ้น หรือปรับปรุงขยายกิจการให้เจริญก้าวหน้า

๔. ติดตามประสานงานระหว่างกรมส่งเสริมอุตสาหกรรม คณะกรรมการพิจารณาเงินกู้ฯ และธนาคารกรุงไทย จำกัด หรือหน่วยงานที่เกี่ยวข้องอื่น ๆ เกี่ยวกับการให้ความช่วยเหลือทางการเงิน

๕. รวบรวมข้อมูล ข้อเสนอแนะ และสถิติต่าง ๆ เกี่ยวกับผู้ที่ได้รับอนุมัติให้กู้เงินไปแล้ว เพื่อทำการวิจัยปัญหาในการดำเนินงานอุตสาหกรรมหรือกิจการไฟฟ้าสัมปทาน เพื่อหาทางปรับปรุงแก้ไขให้ดียิ่งขึ้น

๖. ให้คำปรึกษาแนะนำในด้านเทคนิคอุตสาหกรรม วิศวกรรม การตลาดและการจัดการ รวมทั้งเผยแพร่วิชาการที่ทันสมัยแก่ผู้ที่ได้รับอนุมัติให้กู้เงินไปแล้ว ตลอดจนจัดให้มีการ

ฝึกอบรมเจ้าของ ผู้จัดการ หรือเจ้าหน้าที่ในเมื่อเห็นว่าจำเป็นหรือได้รับคำร้อง เพื่อส่งเสริมให้  
การเพิ่มผลผลิตมีประสิทธิภาพสูงขึ้น

### ค. การจัดองค์การ

สำนักงานชนกิจอุตสาหกรรมชนาคยอมีผู้จัดการ เป็นผู้รับผิดชอบบริหารงาน และขึ้นตรง  
ต่ออธิบดีกรมส่งเสริมอุตสาหกรรม สำหรับการปฏิบัติงานเกี่ยวกับการให้เงินซึ่งอยู่ภายใต้  
นโยบายและมติของคณะกรรมการพิจารณาเงินกู้ฯ ได้จัดแบ่งส่วนงานและหน้าที่ดังต่อไปนี้

๑. กองกลาง มีหน้าที่บริหารงานฝ่ายธุรการของสำนักงาน เช่น งานสารบรรณ  
งานทำรายงานประจำเดือนและประจำปี ฯลฯ งานทะเบียนประวัติของเจ้าหน้าที่สำนักงาน  
งานการบัญชี การเงินและการพัสดุของสำนักงาน และงานประชาสัมพันธ์ แบ่งเป็น ๒ แผนกคือ

(๑) แผนกเลขานุการ มีหน้าที่รับผิดชอบในงานสารบรรณของสำนักงานฯ เช่น  
งานรับ-ส่ง ร่างโต้ตอบ เก็บหนังสือหลักฐาน งานพิมพ์หนังสือ ฯลฯ รวบรวมสถิติข้อมูลเกี่ยวกับ  
กิจการอุตสาหกรรมและการให้เงินเพื่อส่งเสริมอุตสาหกรรมชนาคยอ ประกาศเผยแพร่กิจการ  
ระเบียบ และหลักเกณฑ์การให้เงินของสำนักงานชนกิจอุตสาหกรรมให้แพร่หลายทั่วประเทศ  
รวบรวมและเผยแพร่ข้อเสนอแนะเกี่ยวกับกิจการอุตสาหกรรม จัดการประชุมและการสัมมนาตาม  
โอกาสอันสมควร จัดทำรายงานประจำเดือน ประจำปี ทำหน้าที่ประสานงานระหว่างแผนก  
ต่าง ๆ ภายในสำนักงานชนกิจฯ รวมทั้งระหว่างหน่วยอื่น ๆ นอกสำนักงานชนกิจฯ ที่เกี่ยวข้อง  
ควบคุมดูแลพนักงานขับรถและรถยนต์ของสำนักงานฯ เก็บรักษาทะเบียนประวัติของเจ้าหน้าที่  
สำนักงานชนกิจฯ

(๒) แผนกการเงิน มีหน้าที่เบิกจ่ายเงินงบประมาณที่ได้รับประจำปี ควบคุม  
ยอดเงินทุนหมุนเวียนใหญ่ที่ธนาคาร ควบคุมการเบิกจ่ายเงินกู้ของผู้ที่ได้รับอนุมัติให้เงินไปแล้ว  
จัดทำบัญชีควบคุมการชำระหนี้สินของผู้กู้เงิน จัดทำบัญชีการเงินและการพัสดุของสำนักงานฯ  
รวมทั้งการทำงบดุลประจำปี ควบคุมดูแลบูรณะบำรุงรักษาพัสดุและทรัพย์สินของสำนักงานฯ  
ทำหน้าที่เบิกจ่ายเงินเดือนเจ้าหน้าที่และค่าใช้จ่ายอื่น ๆ ตามงบประมาณ รวมทั้งการเรียกเก็บ  
เงินรายได้ของสำนักงานชนกิจฯ

๒. กองพิจารณาการขอกู้เงิน มีหน้าที่ให้คำปรึกษาแนะนำแก่ผู้ประกอบอุตสาหกรรม ขนาดย่อมทั่วไปในปัญหาต่าง ๆ ที่เกี่ยวกับการดำเนินงานอุตสาหกรรม ให้คำปรึกษาแนะนำ และอำนวยความสะดวกแก่ผู้ที่มีความประสงค์จะขอกู้เงินในการทำและยื่นคำร้องขอกู้เงิน และพิจารณาคำร้องขอกู้เงินที่ยื่นมายังสำนักงานธนกิจว่าอยู่ในหลักเกณฑ์ที่จะให้กู้เงินได้ตามระเบียบที่กำหนดไว้หรือไม่ แล้วเสนอให้ผู้จัดการสำนักงานธนกิจวินิจฉัยชี้ขาด

๓. กองวิเคราะห์โครงการ มีหน้าที่ทำการวิเคราะห์โครงการขอกู้เงินทางด้านการผลิต การวิศวกรรม ต้นทุนการผลิตของผลิตภัณฑ์ การตลาด การจัดการ และการเศรษฐกิจทั่วไป กับจัดทำรายงานสรุปเสนอขอคิดเห็นเสนอผู้จัดการ ให้คำปรึกษาหรือเกี่ยวกับปัญหาทางด้านการเศรษฐกิจ การตลาด และการจัดธุรกิจโอกาสอันสมควร รวมทั้งทำการวินิจฉัยการปฏิบัติงานของผู้ในเมื่อมีปัญหาเกิดขึ้น

๔. กองสำรวจและประเมินผล มีหน้าที่ติดตามผลงานของผู้ที่ได้รับอนุมัติให้กู้เงินไปแล้ว รวบรวมสถิติข้อมูลและประเมินผลว่าผู้ใดปฏิบัติงานเป็นผลตามโครงการหรือไม่อย่างไร กับช่วยแก้ปัญหาในการดำเนินงานของผู้ในเมื่อได้รับคำร้องขอ แยกออกเป็น ๒ แผนก็คือ

(๑) แผนกฎหมายและการเงิน มีหน้าที่พิจารณาปัญหาเกี่ยวกับการกู้ยืม เช่น การละเมิดสัญญาทั้งทางกฎหมายและการเงิน จัดทำขอตกลงการให้กู้เงินเพื่อส่งเสริมอุตสาหกรรมขนาดย่อมและการไฟฟ้าสัมปทานระหว่างผู้ได้รับอนุมัติให้กู้เงินกับกรมส่งเสริมอุตสาหกรรม เก็บรักษาบัญชีขอตกลงและสัญญาเงินที่ผู้กู้ทำไว้กับธนาคาร ช่วยฝ่ายธนาคาร ตรวจสอบและเร่งรัดให้ผู้ชำระดอกเบี้ยและเงินต้นตามที่สัญญาเงินไว้กับธนาคาร รวบรวมสถิติข้อมูลเกี่ยวกับกิจการอุตสาหกรรมที่ได้รับอนุมัติให้กู้เงินไปแล้ว และทำการวิจัยสถานการณ์ของโรงงานอุตสาหกรรมและผู้ประกอบการอุตสาหกรรมที่ได้รับเงินกู้ไปแล้ว ติดตามประสานงานระหว่างผู้กู้ กรมส่งเสริมอุตสาหกรรม และธนาคาร ทั้งในกรุงเทพมหานครและต่างจังหวัด

(๒) แผนกตรวจโรงงาน มีหน้าที่สำรวจตรวจสอบสภาพโรงงาน เครื่องจักร และสินทรัพย์ประจำของโรงงานที่ได้รับอนุมัติให้กู้เงินไปแล้ว จัดทำแบบแปลนแผนผังของโรงงาน และเครื่องจักรของโรงงานที่ได้รับอนุมัติให้กู้เงินเพื่อใช้เป็นหลักฐานในการควบคุมงาน ควบคุม

การก่อสร้างอาคารหรือการติดตั้งเครื่องจักรของผู้ได้รับอนุมัติใหญ่เงิน เพื่อให้เป็นไปตามแบบแปลนและแผนผังในขอกกกลง ใขอเสนอแนะแก่เจ้าของหรือผู้จัดการโรงงานอุตสาหกรรมที่ได้รับอนุมัติใหญ่เงินไปแล้วในการแก้ไขปัญหเกี่ยวกับด้านเทคนิคอุตสาหกรรม การจัดการและวิศวกรรมหรือในคานการปรับปรุงโรงงานให้ทันสมัย และการให้มีการฝึกอบรมหรือสัมมนาผู้หรือเจ้าหน้าที่ของผู้ในโอกาสอันสมควร

การจัดองค์การของสำนักงานชนกิจอุตสาหกรรมขนาดย่อม อาจแสดงตามแผนภาพที่ ๒

หน้า ๖๓

### แหล่งที่มาของเงินสำหรับใหญ่

เงินสำหรับใหญ่ประกอบอุตสาหกรรมขนาดย่อมนั้น ได้มาจาก

- ก. เงินงบประมาณที่รัฐบาลให้เป็นรายปี
- ข. เงินสมทบของธนาคารกรุงไทย จำกัด
- ค. ดอกเบี้ยที่สำนักงานชนกิจฯได้รับจากธนาคารกรุงไทย จำกัด

ยอดเงินงบประมาณ รัฐบาลจัดสรรเงินสำหรับที่จะใหญ่ประกอบอุตสาหกรรมขนาดย่อมและผู้ได้รับสัมปทานการไฟฟ้าขนาดเล็กกุ่มเป็นรายปี และกรมส่งเสริมอุตสาหกรรมนำไปฝากไว้ที่กระทรวงการคลังในประเภทเงินหมุนเวียน ดังนี้

---

เงินหมุนเวียน หมายความว่า สำนักงานชนกิจฯสามารถจะขอเบิกได้เมื่อต้องการ ซึ่งเมื่อใดที่ทางธนาคารฯแจ้งให้สำนักงานชนกิจฯทราบว่าเงินฝากในบัญชีเหลือน้อยลงแล้ว ทางสำนักงานชนกิจฯจะ เบิกจากกระทรวงการคลังเพื่อไปเพิ่มเงินฝากในบัญชีเพื่อไว้ให้ถูกต่อไป.

แผนภาพที่ ๒

แผนภูมิการจัดองค์การของสำนักงานธนกิจอุตสาหกรรมขนาดย่อม  
(Organization Chart of Small Industries Finance Office)

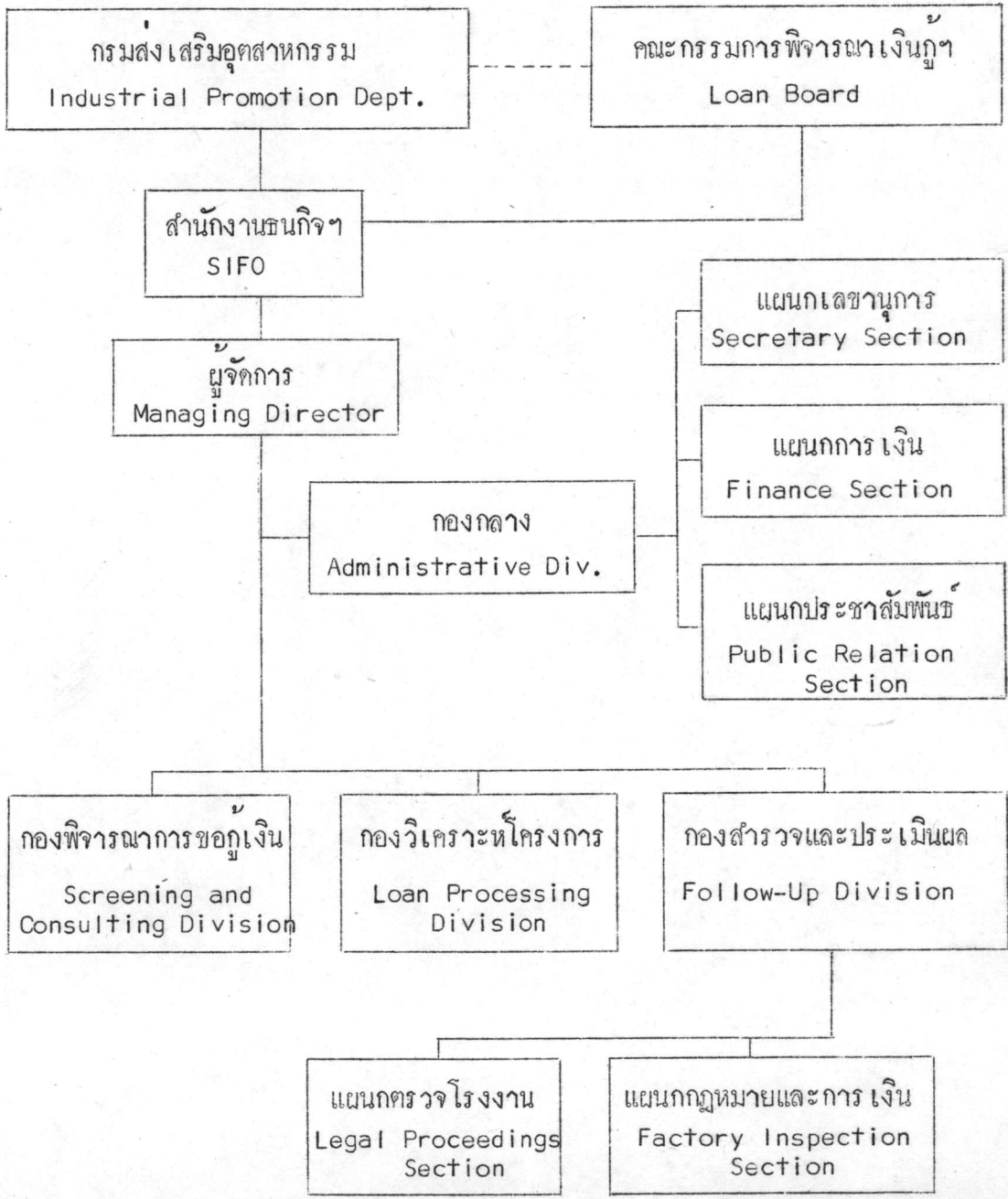

ปีงบประมาณ ๒๕๐๗	จำนวนเงิน	๘,๖๕๐,๐๐๐	บาท <sup>๒</sup>
ปีงบประมาณ ๒๕๐๘	จำนวนเงิน	๑๐,๐๐๐,๐๐๐	บาท
ปีงบประมาณ ๒๕๐๙	จำนวนเงิน	๕,๐๐๐,๐๐๐	บาท
ปีงบประมาณ ๒๕๑๐	จำนวนเงิน	๕,๐๐๐,๐๐๐	บาท
ปีงบประมาณ ๒๕๑๑	จำนวนเงิน	๕,๐๐๐,๐๐๐	บาท
ปีงบประมาณ ๒๕๑๒	จำนวนเงิน	๖,๐๐๐,๐๐๐	บาท
ปีงบประมาณ ๒๕๑๓	จำนวนเงิน	๗,๕๐๐,๐๐๐	บาท
ปีงบประมาณ ๒๕๑๔	จำนวนเงิน	<u>๓,๐๐๐,๐๐๐</u>	บาท
	รวม	<u>๕๑,๑๕๐,๐๐๐</u>	บาท

หมายเหตุ ในปีงบประมาณ ๒๕๑๓ งบประมาณสำหรับให้ยืมประกอบอุตสาหกรรมขนาดย่อมกุ่มมีจำนวน ๒,๕๐๐,๐๐๐ บาท ส่วนอีก ๕,๐๐๐,๐๐๐ บาทสำหรับให้การไฟฟ้าสัมปทานขนาดเล็กกุ่ม

เงินสมทบของธนาคารกรุงไทย จำกัด เดิมก่อนปีงบประมาณ ๒๕๑๒ ได้มีข้อตกลงระหว่างกรมส่งเสริมอุตสาหกรรม และธนาคารกรุงไทย จำกัด ว่า เงินส่วนสมทบของธนาคารในบัญชีที่จะให้กู้เพื่อส่งเสริมอุตสาหกรรมขนาดย่อมนี้ ธนาคารจะได้ออกสมทบกับเงินที่สำนักงานธนกิจนำไปฝากไว้กับธนาคารในอัตราส่วน ๑ : ๑ และธนาคารจะจ่ายดอกเบี้ยให้กับสำนักงานธนกิจในอัตราร้อยละ ๓ ต่อปีของเงินที่นำไปฝากไว้ในยอดบัญชีดังกล่าวด้วย

ต่อมาในปีงบประมาณ ๒๕๑๒ ธนาคารกรุงไทย จำกัด ได้ยินยอมตกลงที่จะเปลี่ยนอัตราส่วนของทุนสมทบเป็น ๑ : ๓ กล่าวคือ ธนาคารกรุงไทย จำกัด จะออกสมทบเป็น ๓ เท่าของเงินที่สำนักงานธนกิจนำไปฝากไว้ ส่วนอัตราดอกเบี้ยร้อยละ ๓ เท่าเดิม

<sup>๒</sup>สำนักงานธนกิจฯได้รับยอดงบประมาณ ๑๐ ล้านบาท แยกเป็นค่าใช้จ่ายสำนักงานฯ ๓๕๐,๐๐๐ บาท และเป็นเงินที่จะใช้สมทบกับธนาคารฯ เพื่อให้กู้เป็นจำนวน ๘,๖๕๐,๐๐๐ บาท.

เพียงวันที่ ๓๐ กันยายน ๒๕๐๗	เงินฝาก (บาท)	เงินสมทบ (บาท)
" " ๒๕๐๘	๕,๐๐๐,๐๐๐.๐๐	๕,๐๐๐,๐๐๐.๐๐
" " ๒๕๐๘	๑๐,๐๐๐,๐๐๐.๐๐	๑๐,๐๐๐,๐๐๐.๐๐
" " ๒๕๐๙	๑๕,๐๐๐,๐๐๐.๐๐	๑๕,๐๐๐,๐๐๐.๐๐
" " ๒๕๑๐	๒๕,๐๐๐,๐๐๐.๐๐	๒๕,๐๐๐,๐๐๐.๐๐
" " ๒๕๑๑	๓๓,๐๐๐,๐๐๐.๐๐	๓๓,๐๐๐,๐๐๐.๐๐
" " ๒๕๑๒	๔๐,๐๐๐,๐๐๐.๐๐	๓๖,๕๖๑,๓๖๓.๓๘
" " ๒๕๑๓	๕๒,๕๐๐,๐๐๐.๐๐	๘๐,๒๓๐,๐๐๐.๐๐
" " ๒๕๑๔	๕๗,๕๐๐,๐๐๐.๐๐	๑๐๙,๒๐๒,๒๓๓.๒๖

ดอกเบี้ยที่สำนักงานธนกิจฯได้รับจากธนาคาร กรุงไทย จำกัด

ยอดเงินทุนหมุนเวียนที่กรมส่งเสริมอุตสาหกรรมนำไปฝากไว้ที่กระทรวงการคลังนั้น สำนักงานธนกิจฯจะเบิกจากกระทรวงการคลังและนำไปฝากสมทบกับธนาคารกรุงไทย จำกัด เป็นคราว ๆ ไป โดยธนาคารจะจ่ายเงินดอกเบี้ยให้กับสำนักงานธนกิจฯในอัตราร้อยละ ๓ ต่อปีของเงินที่นำไปฝากไว้ เงินดอกเบี้ยนี้สำนักงานธนกิจฯจะนำรวมไว้ในยอดเงินที่จะใหญ่แก่อุตสาหกรรมขนาดย่อมด้วย

จำนวนดอกเบี้ยจากเงินฝากธนาคารฯเพียงวันที่ ๓๐ กันยายน ของแต่ละปี มีดังนี้

เพียงวันที่ ๓๐ กันยายน ๒๕๐๘	จำนวนเงิน	๑๘๔,๓๑๒.๓๓	บาท
" " ๒๕๐๘	"	๓๗๒,๑๒๖.๐๓	"
" " ๒๕๑๐	"	๖๑๔,๓๕๔.๕๒	"
" " ๒๕๑๑	"	๙๒๓,๕๘๒.๕๐	"
" " ๒๕๑๒	"	๑,๑๖๙,๒๖๖.๙๒	"
" " ๒๕๑๓	"	๑,๒๑๒,๙๕๕.๒๑	"
" " ๒๕๑๔	"	๑,๓๕๑,๐๒๗.๕๐	"



### ยอดเงินที่ไชนวนเวียนใหญ่

จากแหล่งที่มาของเงินสำหรับให้อุตสาหกรรมขนาดย่อมทั้ง ๓ แหล่งที่กล่าวมาแล้ว เมื่อนำมารวมกันจะเป็นส่วนหนึ่งของยอดเงินที่จะใหญ่ได้ ซึ่งยังมีอีกส่วนหนึ่งคือเงินที่ได้รับชำระคืนจากผู้ประกอบการอื่น ๆ ซึ่งสามารถจะนำออกใหญ่ได้อีก

สำหรับในปีงบประมาณ ๒๕๐๗ นั้น ได้รับงบประมาณ ๑๐ ล้านบาท แต่ได้นำเป็นค่าใช้จ่ายสำนักงานฯ ๓๕๐,๐๐๐ บาท เนื่องจากเป็นปีแรกที่ตั้งสำนักงานขึ้น ยังไม่มีรายได้ ดังนั้นจึงมีเงินงบประมาณเหลือสำหรับให้ใหญ่ได้ ๙,๖๕๐,๐๐๐ บาท ส่วนในปีงบประมาณต่อไป ทางสำนักงานธนกิจฯ ได้นำเอาดอกเบี้ยเงินฝากธนาคารมาจ่ายเป็นค่าใช้จ่ายสำนักงานฯ ดังนั้น ยอดเงินที่จะไชนวนเวียนใหญ่จึงได้มาจาก ๒ แหล่ง คือ

(๑) เงินงบประมาณ

(๒) เงินสมทบของธนาคารกรุงไทย จำกัด

ยอดเงินที่ไชนวนเวียนใหญ่อาจแสดงได้ดังตารางที่ ๔

### เงื่อนไขและวิธีปฏิบัติการขอ

คณะกรรมการอำนวยการธนกิจฯ<sup>๓</sup> ใ้ระบุเงื่อนไขและวิธีปฏิบัติเกี่ยวกับการขอ ซึ่งผู้ที่จะมาขอควรพิจารณาก่อนที่จะมาขอ ดังนี้

### ประเภทอุตสาหกรรมที่อยู่ในข่ายใหญ่เงิน

อุตสาหกรรมขนาดย่อมที่จะได้รับความช่วยเหลือตามโครงการเงินกู้ของกรมส่งเสริมอุตสาหกรรมจะต้องเป็นอุตสาหกรรมที่ดำเนินการโดยเอกชนซึ่งมีสินทรัพย์ประจำ (Fixed Assets) หรือเงินทุนจดทะเบียน (Registered Capital) ไม่เกิน ๒ ล้านบาท และอยู่ในประเภทอุตสาหกรรมต่าง ๆ ดังต่อไปนี้

<sup>๓</sup> คณะกรรมการอำนวยการธนกิจอุตสาหกรรมขนาดย่อม หรือ คณะกรรมการพิจารณาเงินกู้เพื่อส่งเสริมอุตสาหกรรมขนาดย่อม.

ตารางที่ ๔

ยอดเงินที่ใช้หมุนเวียนใหญ่

เพียงปีงบประมาณ	ยอดเงินฝากธนาคาร			ยอดเงินสมทบ			ยอดเงินที่ใช้หมุนเวียนใหญ่
	ตามข้อตกลงเดิม	ตามข้อตกลงใหม่	รวม	ตามข้อตกลงเดิม	ตามข้อตกลงใหม่	รวม	
๒๕๐๓	๕,๐๐๐,๐๐๐.๐๐	-	๕,๐๐๐,๐๐๐	๕,๐๐๐,๐๐๐.๐๐	-	๕,๐๐๐,๐๐๐.๐๐	๑๐,๐๐๐,๐๐๐.๐๐
๒๕๐๔	๑๐,๐๐๐,๐๐๐.๐๐	-	๑๐,๐๐๐,๐๐๐	๑๐,๐๐๐,๐๐๐.๐๐	-	๑๐,๐๐๐,๐๐๐.๐๐	๒๐,๐๐๐,๐๐๐.๐๐
๒๕๐๕	๑๕,๐๐๐,๐๐๐.๐๐	-	๑๕,๐๐๐,๐๐๐	๑๕,๐๐๐,๐๐๐.๐๐	-	๑๕,๐๐๐,๐๐๐.๐๐	๓๐,๐๐๐,๐๐๐.๐๐
๒๕๑๐	๒๕,๐๐๐,๐๐๐.๐๐	-	๒๕,๐๐๐,๐๐๐	๒๕,๐๐๐,๐๐๐.๐๐	-	๒๕,๐๐๐,๐๐๐.๐๐	๕๐,๐๐๐,๐๐๐.๐๐
๒๕๑๑	๓๓,๐๐๐,๐๐๐.๐๐	-	๓๓,๐๐๐,๐๐๐	๓๓,๐๐๐,๐๐๐.๐๐	-	๓๓,๐๐๐,๐๐๐.๐๐	๖๖,๐๐๐,๐๐๐.๐๐
๒๕๑๒	๒๑,๕๑๕,๓๓๘.๑๑	๑๘,๕๘๐,๖๖๑.๘๕	๔๐,๐๐๐,๐๐๐	๒๑,๕๑๕,๓๓๘.๑๑	๕๕,๕๕๑,๕๘๕.๖๓	๗๖,๕๖๖,๙๒๓.๗๔	๑๑๖,๕๖๖,๙๒๓.๗๔
๒๕๑๓	๒๓,๖๑๕,๐๐๐.๐๐	๑๘,๘๘๕,๐๐๐.๐๐	๔๒,๕๐๐,๐๐๐	๒๓,๖๑๕,๐๐๐.๐๐	๕๖,๖๕๕,๐๐๐.๐๐	๘๐,๒๗๐,๐๐๐.๐๐	๑๒๓,๘๖๕,๐๐๐.๐๐
๒๕๑๔	๑๖,๖๕๘,๘๘๓.๓๓	๓๐,๘๕๑,๑๑๖.๖๓	๔๗,๕๐๐,๐๐๐	๑๖,๖๕๘,๘๘๓.๓๓	๕๒,๕๕๓,๓๕๕.๘๕	๖๙,๒๑๒,๒๓๙.๑๘	๑๑๖,๘๗๑,๒๓๙.๑๘

(๑) อุตสาหกรรมโรงงาน (Manufacturing Industries) เช่น โรงงาน  
ทอผ้าจากเส้นใยทุกชนิด โรงงานทำอาหารกระป๋อง โรงงานสกัดน้ำมันพืช โรงงานทำสีทา  
บ้าน โรงงานเคมีภัณฑ์ โรงงานทำเครื่องเรือน โรงงานผลิตเครื่องจักร เครื่องมือกล และ  
อุปกรณ์ ตู้ทอเรือ โรงงานเครื่องเคลือบดินเผา ฯลฯ

(๒) อุตสาหกรรมบริภัณฑ์ (Servicing Industries) ได้แก่ โรงงานที่ผลิต  
เครื่องอะไหล่ เครื่องอุปกรณ์ หรือเครื่องใช้สำหรับโรงงานอุตสาหกรรมต่าง ๆ หรือให้บริการ  
โดยรับจ้างปรับหรือซ่อมเครื่องยนต์กลไก เช่น โรงกลึง โรงหล่อโลหะ โรงงานตีเหล็ก โรงซ่อม  
หรืออู่ซ่อมเครื่องยนต์ รถยนต์ หรือเรือยนต์ เรือกลไฟ ฯลฯ แต่ไม่รวมถึงอุตสาหกรรมบริการ  
(Service Industries) เช่น กิจการโรงแรม การท่องเที่ยวหรือการขนส่ง ฯลฯ

(๓) อุตสาหกรรมหัตถกรรม (Handicraft Industries) เช่น การทำเครื่อง  
เงินหรือทองรูปพรรณ การทำเครื่องลงหินหรือทองมาฟือ การทำเครื่องถมหรือเครื่องลงยา  
การทำเครื่องไม้แกะสลัก การทำเครื่องเขิน การเจียรระโนพลอย ฯลฯ

(๔) อุตสาหกรรมในครอบครัว (Cottage or Home Industries) เช่น การ  
ทำเครื่องปั้นดินเผา ทำอิฐก่อสร้างหรือภาชนะที่ทำด้วยดิน การทำเครื่องจักสาน การทอเสื่อ  
การผลิตของเครื่องใช้ด้วยซีเมนต์ การทอผ้าฝ้ายหรือผ้าไหมด้วยมือ ฯลฯ

อุตสาหกรรมที่ยังไม่อยู่ในข่ายที่จะได้รับการพิจารณาให้เงินเพื่อส่งเสริมอุตสาหกรรม  
ขนาดย่อม ได้แก่

- (๑) โรงสีข้าว
- (๒) โรงเลื่อยไม้
- (๓) โรงงานน้ำตาลทราย
- (๔) โรงน้ำแข็ง
- (๕) โรงงานไม้ขีดไฟ
- (๖) โรงงานทำกระสอบป่าน
- (๗) โรงงานทำน้ำอัดลม

- (๘) โรงงานที่อยู่ในระหว่างการได้รับความช่วยเหลือทางการเงินจากบริษัท  
เงินทุนอุตสาหกรรมแห่งประเทศไทย
- (๙) โรงงานที่มีสินทรัพย์ประจำหรือเงินทุนเกินกว่า ๒ ล้านบาทขึ้นไป
- (๑๐) โรงงานที่คณะกรรมการอำนวยการชกนกิจฯระบุให้ระงับการช่วยเหลือหรือยังไม่พิจารณาส่งเสริม ซึ่งได้กำหนดไว้ดังต่อไปนี้คือ
๑. โรงงานสุราทุกชนิด โรงงานกลั่นแอลกอฮอล์ หรือโรงงานเบียร์
  ๒. โรงงานยาสูบ
  ๓. โรงงานฆ่าสัตว์
  ๔. โรงพิมพ์
  ๕. โรงงานทำสบู่
  ๖. โรงงานปั้นค้าย
  ๗. โรงงานอัดปอ
  ๘. โรงงานผลิตผงชูรส
  ๙. โรงงานไม้อัดและเซฟวิ่งบอร์ด
  ๑๐. โรงงานซีเมนต์
  ๑๑. โรงงานพ่นสี
  ๑๒. โรงงานผลิตยาต่างประเทศและยาไทย
  ๑๓. โรงงานทำถ่านไฟฟ้าและแบตเตอรี่ทุกชนิด
  ๑๔. อุตสาหกรรมทองเย็น
  ๑๕. โรงงานประกอบรถยนต์
  ๑๖. โรงงานผลิตกระดาษพิมพ์ เขียน ที่ใช้เครื่องจักร
  ๑๗. โรงงานผลิตภาพยนตร์

ในการขอกู้แต่ละครั้งนั้น อุตสาหกรรมขนาดย่อมรายหนึ่งจะขอกู้ได้ในวงเงินไม่เกิน  
๑,๐๐๐,๐๐๐ บาท (หนึ่งล้านบาท) (ก่อนปีงบประมาณ ๒๕๑๕ วงเงินใหญ่ไม่เกิน ๕๐๐,๐๐๐ บาท)

ซึ่งการพิจารณาจะให้กู้ได้เท่าใดอยู่ในความวินิจฉัยของคณะกรรมการอำนวยการธนกิจฯ และเงินที่  
 กู้ไปนั้นจะนำไปใช้จ่ายตามใจชอบไม่ได้ จะต้องนำไปใช้จ่ายในกิจการตามที่สำนักงานธนกิจฯ ได้  
 กำหนดไว้

### วัตถุประสงค์ในการใช้เงินกู้

เงินที่กู้จากอุตสาหกรรมธนาคารยอม ผู้กู้จะต้องนำไปใช้ในกิจการดังต่อไปนี้

๑. เป็นทุนหมุนเวียน
๒. เป็นค่าซื้อที่ดินตั้งโรงงาน หรือปรับปรุงที่ดินขยายโรงงาน
๓. เป็นค่าก่อสร้างอาคารโรงงาน หรือสิ่งจำเป็นในการผลิต
๔. เป็นค่าซื้อเครื่องจักรอุปกรณ์การผลิต
๕. เป็นค่าซื้ออุปกรณ์อื่น ๆ เช่น เครื่องมือยกขน หรือยานพาหนะสำหรับขนส่ง  
 วัสดุคิบและสินค้า เป็นต้น

### สถานที่ยื่นคำร้อง

เมื่อผู้จะมาขอกู้เงินได้พิจารณาและเห็นว่าตนเข้าข่ายที่สามารถจะกู้ได้ และต้อง  
 การจะกู้เงินตามโครงการดังกล่าว ก็ติดต่อขอทราบรายละเอียดและยื่นคำร้องขอกู้ได้ที่

๑. สำนักงานธนกิจอุตสาหกรรมธนาคารยอม กรมส่งเสริมอุตสาหกรรม ตั้งอยู่ที่ ๑๒  
 อาคาร ๒ ถนนราชดำเนินกลาง กรุงเทพมหานคร โทร. ๒๒๒๓๒๘ และ ๒๑๓๔๔๗ สำหรับผู้มี  
 ความประสงค์จะขอกู้ซึ่งมีภูมิลำเนาอยู่ในเขตกรุงเทพมหานคร สมุทรปราการ และปทุมธานี หรือ  
 จังหวัดอื่นที่ไม่มีสาขาของธนาคารกรุงไทย จำกัด ต้องยื่นคำร้องที่กรอกขอความชัดเจนเรียบร้อยแล้ว  
 รวม ๓ ฉบับ

---

ทุนหมุนเวียน หมายถึง ค่าใช้จ่ายที่จ่ายไปสำหรับวัตถุประสงค์ที่จะใช้ในการผลิต รวมทั้งค่า  
 แรงงานด้วย.

๒. ที่ทำการสาขาของธนาคารกรุงไทย จำกัด ประจำจังหวัดต่าง ๆ สำหรับผู้มี ภูมิลำเนาในจังหวัดอื่นนอกจากที่ระบุไว้ในข้อ ๑. และมีสาขาของธนาคารกรุงไทย จำกัด ตั้งอยู่ อยู่นั้นการที่กรอกขอความชัดเจนเรียบร้อยรวม ๔ ฉบับ

ผู้มีสิทธิยื่นคำร้องขอเงิน

ผู้มีสิทธิยื่นคำร้องขอเงินจะต้องเป็นเจ้าของโครงการ ซึ่งอาจจะ เป็นบุคคลธรรมดา หรือนิติบุคคล เช่น ห้างหุ้นส่วนจำกัด หรือบริษัทจำกัด ในกรณีเป็นนิติบุคคล จะต้อง มีหลักฐาน แสดงว่าผู้มีคำร้องขอเงินมีอำนาจดำเนินการในนามของนิติบุคคล โดยถูกต้องตามกฎหมายและ วัตถุประสงค์ของนิติบุคคลจะต้องไม่ขัดต่อกฎหมาย

รายละเอียดขอความในแบบคำร้องขอเงิน

ผู้ที่ยื่นคำร้องขอเงินจะต้องกรอกขอความในแบบคำร้องตามแบบที่สำนักงาน ธนกิจกำหนดขึ้น โดยจะต้องกรอกขอความทั้งหมด ๑๐ รายการ ดังนี้

๑. ผู้ขอ บอกรหัส ที่อยู่ ที่ตั้งโรงงาน ในกรณีที่ เป็นนิติบุคคลจะต้องกรอกเลข ทะเบียน สถานที่จดทะเบียน และวันที่จดทะเบียน หากเป็นบุคคลธรรมดาให้บอกสัญชาติ วัน เดือน ปีเกิด และเลขที่บัตรประชาชน หรือใบต่างดาว

๒. เงินทุนและทรัพย์สินประจำของกิจการ ผู้ขอจะต้องบอกจำนวนเงินทุนจดทะเบียนและราคาทรัพย์สินประจำของกิจการ อันประกอบด้วย ที่ดิน อาคาร และสิ่งก่อสร้าง เครื่อง จักร และอุปกรณ์ และยานพาหนะ

๓. ผู้ถือหุ้น ในกรณีที่ เป็นนิติบุคคลจะต้องแจ้งถึงจำนวนหุ้นทั้งหมด มูลค่าหุ้น มูลค่า หุ้นที่ชำระแล้ว รายชื่อผู้ถือหุ้นพร้อมทั้งฐานะในกิจการ จำนวนหุ้นที่ถือ และยอดเงินที่ชำระแล้วของ ผู้ถือหุ้นแต่ละคน

๔. ฐานะของกิจการ ผู้ขอจะต้องแสดงฐานะของกิจการโดยแจ้งให้ทราบถึงหนี้สิน ของกิจการและสินทรัพย์หมุนเวียนที่มีอยู่ พร้อมทั้งแจ้งประวัติการ เปิดบัญชีเงินฝากธนาคารด้วย ซึ่ง จะเป็นเงินฝากประเภทใดหรือธนาคารใดก็ได้

๕. วัตถุประสงค์ในการขอกู้ แจงประเภทหรือชนิดของอุตสาหกรรม และ  
วัตถุประสงค์ในการขอกู้ ซึ่งมี ๓ ประการ คือ

- ก. ตั้งโรงงานขึ้นใหม่
- ข. ขยายกิจการหรือเพิ่มผลผลิต
- ค. ปรับปรุงกิจการให้ทันสมัย

๖. จำนวนเงินและกำหนดเวลาที่ขอกู้ ผู้ขอกู้จะต้องกำหนดจำนวนเงินที่จะขอกู้  
พร้อมทั้งแจงบว่าจะถอนชำระคืนเงินภายในกี่ปี และแจงระยะเวลาเริ่มถอนชำระคืนเงิน

๗. จำนวนเงินที่ต้องการใช้ตามโครงการ แจงบรายละเอียดว่า ตามโครงการที่  
วางไว้จะต้องใช้เงินลงทุนในรายการต่าง ๆ ตามที่สำนักงานธนกิจฯ กำหนดไว้รายการละเท่าไร  
แจงบจำนวนเงินที่ลงทุนไปแล้วในกิจการพร้อมทั้งแหล่งที่มาของเงินทุน และรายละเอียดว่าเงินที่ขอ  
กู้จากสำนักงานธนกิจฯ จะลงทุนในแต่ละรายการเท่าไร

๘. หลักทรัพย์ค้ำประกัน ในการขอกู้เงินกับสำนักงานธนกิจฯ จะต้องมีหลักทรัพย์  
มาค้ำประกันการขอกู้ด้วย หลักทรัพย์ที่ยอมรับเป็นหลักทรัพย์ค้ำประกัน ประกอบด้วย

ก. ที่ดิน บอกรายละเอียดต่าง ๆ เช่น โฉนด เนื้อที่ ที่ตั้ง ราคาโดยประมาณ  
ชื่อเจ้าของ ภาระค้ำประกัน

ข. อาคารสิ่งปลูกสร้าง บอกลักษณะ ขนาด ราคาโดยประมาณ สภาพและ  
การประกันภัย

ค. เครื่องจักร บอกชนิด จำนวน ประมาณราคา สภาพและการประกันภัย

ง. อื่น ๆ หลักทรัพย์ค้ำประกันนอกเหนือจาก ๓ รายการข้างต้นนั้นต้องอยู่

ในดุลยพินิจของธนาคารกรุงไทย จำกัด

๙. รายได้รายจ่ายของกิจการ บอกรายละเอียดรายได้ รายจ่าย และผลกำไร  
ในอดีตตามที่สำนักงานธนกิจฯ กำหนด พร้อมทั้งบัญชีกำไรขาดทุนหรืองบดุลปีสุดท้ายประกอบด้วย

๑๐. ผู้จัดการ บอกประวัติการศึกษา ความรู้ความชำนาญ และรายละเอียดส่วนตัว  
ของผู้จัดการกิจการ

การให้กู้เงินตามโครงการ เงินกู้ดังกล่าวนี้ เป็นการให้กู้โดยมีหลักทรัพย์ค้ำประกัน และให้ผ่อนชำระในระยะยาวตั้งแต่ ๓ ปีขึ้นไปจนถึง ๑๐ ปี ในอัตราดอกเบี้ยร้อยละ ๕ ต่อปี ตัวอย่างการร้องขอเงินเป็นดังที่ได้แนบไว้ในหน้าต่อไป

### สายการปฏิบัติงานของสำนักงานธนกิจอุตสาหกรรมขนาดย่อม

ผู้ที่มีความประสงค์จะขอเงินจากสำนักงานธนกิจฯ ควรจะมาขอคำปรึกษาจากกองพิจารณาการขอเงินก่อน เพื่อทราบวิธีการกรอกคำร้องและเพื่อพิจารณาว่าคำร้องขอเงินอยู่ในหลักเกณฑ์ตามระเบียบของสำนักงานธนกิจฯ เมื่อคำร้องขอเงินผ่านการพิจารณาจากกองพิจารณาการขอเงินแล้ว ผู้ขอจะต้องนำคำร้องดังกล่าวไปยื่นที่แผนกเลขานุการ ซึ่งจะเสนอต่อผู้จัดการสำนักงานธนกิจฯ เพื่อพิจารณาว่าจะรับคำร้องหรือปฏิเสธ ถ้าปฏิเสธก็เป็นอันว่าคำร้องนั้นตกไป หากรับพิจารณาคำร้องดังกล่าวจะยื่นเสนอคณะกรรมการพิจารณาเงินกู้เพื่อส่งเสริมอุตสาหกรรมขนาดย่อม ซึ่งประกอบด้วยบุคคลต่าง ๆ ดังนี้

- |   |                        |      |
|---|------------------------|------|
| ๑. อธิบดีกรมส่งเสริมอุตสาหกรรม              | เป็นประธานกรรมการ      | ๑ คน |
| ๒. ผู้แทนกระทรวงการคลัง                     | เป็นกรรมการ            | ๑ คน |
| ๓. ผู้แทนสำนักงานประมาณ                     | เป็นกรรมการ            | ๑ คน |
| ๔. ผู้แทนสภาพัฒนาการ เศรษฐกิจแห่งชาติ       | เป็นกรรมการ            | ๑ คน |
| ๕. ผู้แทนกระทรวงเศรษฐกิจ                    | เป็นกรรมการ            | ๑ คน |
| ๖. ผู้แทนกรมโยธาเทศบาล                      | เป็นกรรมการ            | ๑ คน |
| ๗. กรรมการผู้จัดการใหญ่ธนาคารกรุงไทย จำกัด  | เป็นกรรมการ หรือผู้แทน | ๓ คน |
| ๘. ผู้แทนการพลังงานแห่งชาติ                 | เป็นกรรมการ            | ๑ คน |
| ๙. ผู้จัดการสำนักงานธนกิจอุตสาหกรรมขนาดย่อม | เป็นกรรมการ            | ๑ คน |

ในขณะที่เกี่ยวกับที่คณะกรรมการพิจารณาเงินกู้อับทราบคำร้อง ทางด้านธนาคารกรุงไทย จำกัด ก็จะต้องติดต่อกับผู้ขอเพื่อทำการประเมินหลักทรัพย์ค้ำประกันของผู้ขอ และกองวิเคราะห์โครงการของสำนักงานธนกิจฯ ก็จะวิเคราะห์โครงการขอเงิน แล้วทั้งสองฝ่ายนี้จะเสนอผลการ



# แบบคำร้องขอกู้เงินเพื่อส่งเสริมอุตสาหกรรมขนาดย่อม

ของ

## สำนักงานธนกิจอุตสาหกรรมขนาดย่อม

### กรมส่งเสริมอุตสาหกรรม

ปีงบประมาณ
๒๐
สตางค์

#### ๑. ผู้ขอกู้

ชื่อผู้ขอกู้.....  
 (ชื่อผู้กู้เองหรือห้างหุ้นส่วนจำกัดบริษัทที่ขอกู้)  
 ตำบลที่อยู่ที่ เลขที่..... หมู่ที่..... ซอยหรือตรอก..... ถนน.....  
 ตำบล..... อำเภอ..... จังหวัด.....  
 หมายเลขโทรศัพท์.....  
 ที่ตั้งโรงงาน เลขที่..... หมู่ที่..... ซอยหรือตรอก..... ถนน.....  
 ตำบล..... อำเภอ..... จังหวัด.....  
 หมายเลขโทรศัพท์.....  
 ทะเบียนบริษัทและห้างหุ้นส่วนจำกัด เลขที่.....  
 จดทะเบียนเลขที่..... เมื่อ.....  
 (ถ้าขอกู้ในนามของตัวเอง ให้แจ้ง สัญชาติ และวัน เดือน ปี เกิดด้วย)  
 สัญชาติ..... วันเดือนปีเกิด..... บัตรประชาชนหรือใบกำกับเลขที่.....

#### ๒. เงินทุนและทรัพย์สิน ประจำของกิจการ

เงินทุนที่จดทะเบียน.....  
 สินทรัพย์ประจำ  
 ที่ดิน เงิน..... บาท  
 อาคารและสิ่งก่อสร้าง "....."  
 เครื่องจักรและอุปกรณ์ "....."  
 ยานพาหนะ "....."  
 รวม "....."

#### ๓. ผู้ถือหุ้น

ก. จำนวนหุ้น..... หุ้น มูลค่าหุ้นละ..... บาท  
 ข. ชำระเงินค่าหุ้นแล้วหุ้นละ..... บาท  
 ค. รายชื่อผู้ถือหุ้นใหญ่

ชื่อ	ฐานะในกิจการ	จำนวนหุ้นที่ถือ	ยอดเงินที่ชำระแล้ว

#### ๔. ฐานะของกิจการ

เพียงวันที่.....  
 ก. ทุนสิ้น  
 หนักราคา..... บาท  
 เงินกู้..... บาท  
 รวม..... บาท  
 ข. สินทรัพย์หมุนเวียน  
 เงินสดในมือ..... บาท  
 เงินในธนาคาร..... บาท  
 ลูกหนี้ที่จะเก็บได้..... บาท  
 สินค้าและพัสดุในสต็อก..... บาท  
 รวม..... บาท  
 ค. การเรียกบัญชีกับธนาคาร ผักหรือเคยกฝากเงินไว้กับธนาคาร.....  
 เมื่อ.....

**๕. วัตถุประสงค์ในการขอกู้**

อุตสาหกรรมที่ขอกู้.....

ขอกู้เพื่อ :  ตั้งโรงงานขนใหม่

:  ขยายกิจการหรือเพิ่มผลผลิต

:  ปรับปรุงกิจการให้ทันสมัย

(เพียงขีดเครื่องหมาย  ไว้ใน  เท่านั้น)

แนบโครงการดำเนินงานพร้อมคำร้องขอกู้เงินในด้วย

**๖. จำนวนเงินและกำหนดเวลาที่ขอกู้**

จำนวนเงินที่ขอกู้.....บาท (.....)

กำหนดเวลาขอผ่อนชำระต้นเงิน.....ปี

ขอเริ่มผ่อนชำระต้นเงินคืนหลังจากวันที่สัญญาขอกู้เงินแล้ว.....ปี

**๗. จำนวนเงินที่ต้องการใช้ตามโครงการ**

รายการลงทุน	ยอดเงินที่ต้องใช้ทั้งสิ้น	เงินทุนที่ลงไปแล้วในกิจการ		เงินที่ขอกู้จากสำนักงานธนกิจฯ
		ผู้ขอกู้เอง	กู้จากที่อื่น	
ทุนหมุนเวียน				
ค่าที่ดินและปรับปรุง				
ค่าก่อสร้างอาคาร				
สิ่งปลูกสร้างอื่น ๆ				
ค่าเครื่องจักร				
อุปกรณ์				
อื่น ๆ				
รวม				

**๘. หลักทรัพย์ค้ำประกัน**

**ก. ที่ดิน**

แปลงที่	โฉนด ตราจอง หรือ น.ส. ๓	เลขที่	หมู่ที่	เขต	ปริมาณราคาซื้อขาย	ใครเป็นเจ้าของ	มีภาระจำนองหรือไม่

**ข. อาคารสิ่งปลูกสร้าง**

สิ่งปลูกสร้าง	ขนาด	ประมาณราคา	สภาพ

มีประกันอื่นค้ำกับบริษัท.....

จำนวนทุนประกัน.....บาท

<b>ค. เครื่องจักร (ประเภทใหญ่ ๆ)</b>			
ชนิด	จำนวนเครื่อง	ประมาณราคา	สภาพ
มีประกันภัยไว้กับบริษัท.....			
จำนวนทุนประกัน.....บาท			
<b>ง. อื่น ๆ</b> .....			
.....			
<b>๙. รายได้รายจ่ายของกิจการ</b>			
พ.ศ.	รายได้	รายจ่าย	ผลกำไร
พ.ศ. ....			
พ.ศ. ....			
พ.ศ. ....			
บัญชีปี .....			
(ให้ส่งบัญชีกำไรขาดทุนหรืองบดุลปีสุดท้ายมาประกอบด้วย)			
<b>๑๐. ผู้จัดการ</b>			
ชื่อผู้จัดการ.....อายุ.....ปี			
สัญชาติ.....เชื้อชาติ.....ศาสนา.....			
บัตรประชาชนหรือใบต่างตัวเลขที่.....			
การศึกษา.....			
ความรู้ความสามารถ.....			
.....			
(ถ้าเป็นชนต่างตัว ให้บอกเลขที่ของใบต่างตัวด้วย)			
ลงชื่อ.....			
ผู้ขอกู้			
ยื่นเมื่อวันที่.....			

หมายเหตุ

- ก. ให้ยื่นคำร้องขอกู้เงินนี้เป็นจำนวน ๔ ฉบับ
- ข. ชื่อ "ผู้ขอกู้" ลงชื่อ ต้องเป็นผู้มีอำนาจตามกฎหมาย หรือตามข้อบังคับของห้างหุ้นส่วนจำกัด หรือบริษัทจำกัด

## สิ่งที่ผู้ขอกู้ควรปฏิบัติ

๑. ก่อนจะขอกู้เงินควรจะได้ตรวจสอบเสียก่อนว่าอุตสาหกรรมที่จะขอกู้เงินไปดำเนินการนั้น อยู่ในประเภทที่คณะกรรมการพิจารณาเงินกู้ ๆ ได้ระบุไว้ว่าจะส่งเสริมหรือไม่

๒. การกรอกรายการลงในแบบคำขอกู้เงินต้องกรอกให้ครบทุกรายการ หากมีข้อข้องใจหรือสงสัยประการใดที่คิดต่อขอคำแนะนำได้จากสำนักงานธนกิจ ๆ จะติดต่อโดยตรงหรือติดต่อทางจดหมายก็จะได้รับความสะดวกทุกประการ

๓. ผู้จะขอกู้เงินต้องทำโครงการของกิจการที่จะขอกู้เงินแนบประกอบไปกับคำร้องนี้ ตามแบบซึ่งจะขอได้พร้อมคำร้องขอกู้เงินหรือตามหัวข้อตัวอย่างที่มีในหนังสือแจ้งความเรื่องการให้กู้เงิน โครงการนั้นหากทำได้ละเอียดเพียงใดก็ยิ่งเป็นผลดีแก่ผู้ขอกู้เพียงนั้น

๔. หลักทรัพย์ที่จะใช้ค้ำประกัน ที่สำคัญที่สุดคือ ที่ดิน ทัม โฉนด ตราจอง หรือ นส. ๓ ซึ่งเป็นของตนเองหรือของผู้คนที่เจ้าของยินยอมให้นำไปใช้ค้ำประกันก็ได้ กับอาคารหรือสิ่งปลูกสร้างติดที่ดิน ซึ่งหากตั้งอยู่บนที่ดินของผู้คน เจ้าของที่ดินจะต้องยินยอมให้นำมาจำนองค้ำประกันด้วย ดังนั้นในการกรอกรายการลงในข้อหลักทรัพย์ค้ำประกันในคำร้องขอกู้เงิน ควรจะบอกให้ชัดเจนลงไป

ราคาหลักทรัพย์ที่ใช้ค้ำประกัน อย่าระบุราคาเกินกว่าราคาตลาดในปัจจุบัน เพราะธนาคารก็จะต้องให้เจ้าหน้าที่ของธนาคารตรวจสอบราคาและกำหนดวงเงินให้กู้โดยอาศัยราคาที่เจ้าหน้าที่ประเมิน การที่ผู้กู้ระบุราคาหลักทรัพย์สูงกว่าราคาตลาดจะไม่เกิดผลดี และอาจจะทำให้เสียเวลาและค่าใช้จ่ายต่าง ๆ ไปด้วยกันทุกฝ่าย

๕. เมื่อเจ้าหน้าที่ของสำนักงานธนกิจ ๆ ได้เชิญไปสัมภาษณ์เพื่อให้ทราบรายละเอียดการดำเนินงานของผู้กู้ ผู้กู้ควรจะได้ให้ความจริงแก่เจ้าหน้าที่โดยไม่มีอคติขำพรางและในกรณีที่เจ้าหน้าที่ขอให้ส่งแบบแปลนแผนผังหรือรายการอย่างใด ๆ ผู้ขอกู้ก็ควรจะให้ความร่วมมือโดยนำสิ่งที่ต้องการไปมอบให้กับเจ้าหน้าที่ตามกำหนดนัดหมายด้วย ทั้งนี้เพื่อให้การวิเคราะห์คำร้องขอกู้เงินได้เสร็จเรียบร้อยโดยมิชักช้า

### หมายเหตุ

แบบคำร้องขอกู้เงินนี้ไม่ขายขอได้จากสำนักงานธนกิจ อุตสาหกรรมขนาดย่อม ตั้งอยู่ที่เลขที่ ๑๖ อาคาร ๖ ถนนราชดำเนิน นครหลวงกรุงเทพธนบุรี หรือที่ธนาคารกรุงไทยจำกัดสาขาจังหวัดต่าง ๆ



วิเคราะห์และการประเมินแก่ผู้จัดการสำนักงานชนกิจาเพื่อเสนอคณะกรรมการพิจารณาเงินกู้ฯ  
 คณะกรรมการพิจารณาเงินกู้จะพิจารณาคำร้องขอเงินประกอบกับผลการวิเคราะห์  
 โครงการและการประเมินหลักทรัพย์สินค่าประกัน แล้ววินิจฉัยชี้ขาดว่าจะใหญ่หรือไม่ ซึ่งอาจจะมี  
 การคอรองวงเงินกู้โดยคณะกรรมการพิจารณาเงินกู้ อาจจะอนุมัติใหญ่กว่าจำนวนที่ยื่นขอ หรือ  
 อาจจะมีการรอเพื่อให้เจ้าของโครงการปรับปรุงบางสิ่งบางอย่างให้เป็นไปตามที่คณะกรรมการฯ  
 ต้องการ

เมื่อคณะกรรมการ อนุมัติใหญ่เงินได้ แผนกกฎหมายและการเงินของกองสำรวจและ  
 ประเมินผลจะร่างข้อตกลงเพื่อเสนอให้อธิบดีกรมส่งเสริมอุตสาหกรรมลงนามในข้อตกลง และให้  
 ผู้ขอเงินไปทำสัญญาเงินกับธนาคารกรุงไทย จำกัด ซึ่งทางธนาคารจะส่งสำเนาสัญญาเงินมา  
 ให้ผู้จัดการสำนักงานชนกิจารับทราบ และหลังจากนั้น แผนกตรวจโรงงานจะติดตามผล โดยออก  
 ตรวจสภาพโรงงาน เครื่องจักร และสินทรัพย์ประจำของโรงงานที่ได้รับอนุมัติให้กู้เงิน เพื่อใช้  
 เป็นหลักฐานในการควบคุมงานของผู้กู้

ในการขอเงินจากสำนักงานชนกิจอุตสาหกรรมขนาดย่อมนี้ จะใช้เวลาดังแต่เริ่มยื่น  
 คำร้องจนได้รับอนุมัติใหญ่เงินโดยเฉลี่ยประมาณ ๑ เดือน ซึ่งนับว่าเป็นระยะเวลาที่ไม่ยาวนานจน  
 เกินไป

สายการปฏิบัติงานของสำนักงานชนกิจอุตสาหกรรมขนาดย่อม แสดงได้ดังแผนภาพที่ ๓

หลักเกณฑ์การพิจารณาใหญ่เงิน

จากสายการปฏิบัติงานที่ได้กล่าวมาข้างต้น คณะกรรมการฯ จะใช้ผลของการวิเคราะห์  
 โครงการของกองวิเคราะห์โครงการ ประกอบกับผลของการประเมินหลักทรัพย์สินของธนาคาร  
 กรุงไทย จำกัด โดยถือว่าโครงการอุตสาหกรรมเป็นส่วนประกอบที่สำคัญมากในการพิจารณาให้  
 กู้เงิน ซึ่งสำคัญยิ่งกว่าหลักทรัพย์สินค่าประกัน

โดยปกติ หลักทรัพย์เป็นส่วนประกอบที่สำคัญที่สุดสำหรับการขอเงินจากธนาคารพาณิชย์  
 และสถาบันการเงินอื่น ๆ แต่สำหรับหลักทรัพย์สินค่าประกันเงินกู้เพื่อส่งเสริมอุตสาหกรรมขนาดย่อม  
 นี้ ทางรัฐบาลไม่ถือเป็นส่วนประกอบที่สำคัญมากนัก แต่จะยึดถือการปฏิบัติงานได้ผลดีตามโครงการ

แผนภาพที่ ๓

สายการปฏิบัติงานของสำนักงานธนกิจอุตสาหกรรมขนาดย่อม

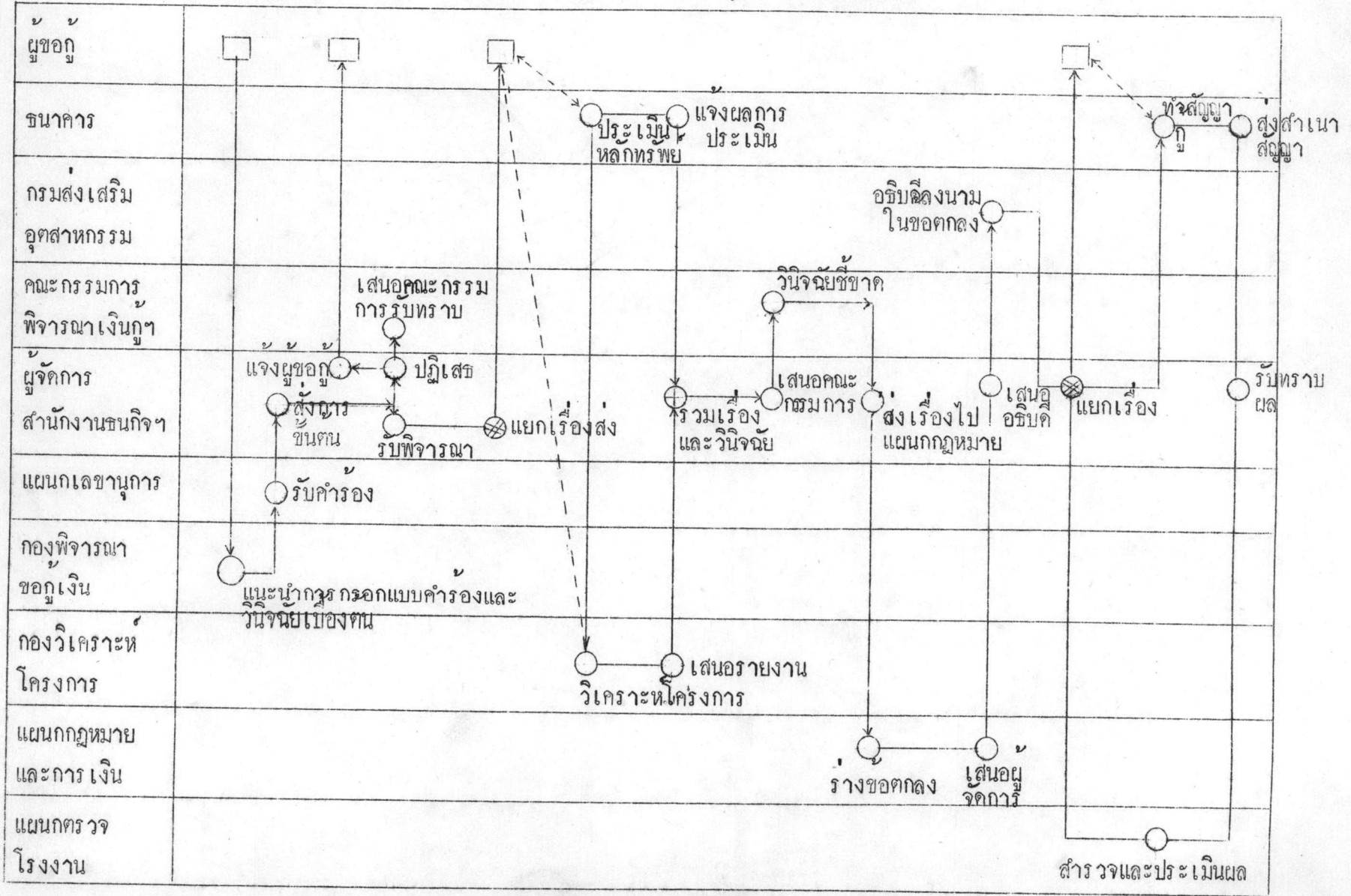

ที่ดี (Sound project) ของผู้ขอกู้เงินเป็นประการสำคัญ ทั้งนี้เพราะตามนโยบายส่วนรวมของ  
รัฐบาลมุ่งส่งเสริมอุตสาหกรรมที่มีผลดีต่อประเทศเป็นส่วนรวม

สำนักงานธนกิจทราบคือว่า การขาดการวางแผนทางการเงินเป็นสาเหตุหนึ่งที่ทำให้  
เกิดความล้มเหลวและทำให้การพยากรณ์ความต้องการเงินทุนในอนาคตและรายรับในอนาคต  
ผิดพลาด เพราะฉะนั้น ก่อนที่จะให้เงินกู้แก่อุตสาหกรรมขนาดย่อม สำนักงานธนกิจต้องศึกษา  
โครงการเงินกู้ของอุตสาหกรรมขนาดย่อม วิเคราะห์ข้อมูลต่าง ๆ และประเมินฐานะทางการเงิน  
ของผู้ขอกู้ ซึ่งปัจจัย ๔ ประการที่นำมาใช้ในการพิจารณา คือ

(๑) คุณสมบัติของผู้ขอกู้ (Character) ได้แก่ ประวัติส่วนตัวของเจ้าของหรือ  
ผู้จัดการ ประวัติการดำเนินงานของกิจการ ชื่อเสียงในวงธุรกิจ ฯลฯ

(๒) ความสามารถในการหารายได้ (Capacity or Ability to create  
income) ได้แก่ ความสามารถในการตลาด การผลิต การจัดการ ซึ่งเป็นส่วนที่จะก่อให้เกิด  
ความสามารถในการหารายได้

(๓) เงินทุน (Capital) ได้แก่ สินทรัพย์ประจำ สินทรัพย์หมุนเวียน หนี้สิน  
ทั้งหมด ความต้องการในทุนหมุนเวียนและความสามารถในการชำระหนี้ จำนวนเงินที่ทำการกู้  
กระแสรายได้ในระหว่างงวดที่ขอกู้ ฯลฯ

(๔) สภาพทางเศรษฐกิจ (Condition) หมายถึงสภาพทางเศรษฐกิจที่จะมีผล  
ต่อกิจการซึ่งจะส่งผลมายังความสามารถในการชำระหนี้ ได้แก่ สภาพของอาคาร โรงงาน  
เครื่องจักร เครื่องใช้ สภาพการทำงานของเครื่องจักร และสภาพทางเศรษฐกิจทั่ว ๆ ไป เช่น  
ความได้เปรียบของกิจการ เมื่อเปรียบเทียบกับกิจการอื่น

#### การพิจารณาการขอกู้เงิน

เมื่อมีผู้มายื่นคำร้อง จะต้องผ่านการพิจารณาขั้นแรกจากกองพิจารณาการขอกู้เงิน  
ก่อน โดยจะมีการตรวจดูว่าคำร้องที่ยื่นมานั้นถูกต้องตามเงื่อนไขและวิธีปฏิบัติการขอกู้ หากคำร้อง  
ใดยังไม่ถูกต้องก็ให้คำแนะนำให้ปฏิบัติให้ถูกต้อง เมื่อคำร้องขอกู้เงินรายใดอยู่ในข่ายที่สมควรได้  
รับความช่วยเหลือก็จะเสนอผู้จัดการสำนักงานธนกิจรับเรื่องไว้พิจารณาต่อไป ส่วนคำร้องใดที่

ไม่อยู่ในเกณฑ์ได้รับความช่วยเหลือก็จะปฏิเสธในขั้นแรกนี้เลย และคืนค่าธรรมเนียมให้แก่อุทสาหกรรรมไป การพิจารณาของกองพิจารณาอุทสาหกรรรมเงินใช้หลักเกณฑ์คือ ถ้าค่าธรรมเนียมอยู่ในข่ายดังต่อไปนี้ จะรับไว้พิจารณา คือ

- (๑) กิจการที่มาขออุทสาหกรรรมเงินจะต้องมีสินทรัพย์ประจำหรือทุนจดทะเบียนไม่เกิน ๒ ล้านบาท
- (๒) เป็นอุตสาหกรรมที่อยู่ในข่ายให้การส่งเสริมและไม่อยู่ในประเภทที่ยกเว้น
- (๓) ยอดเงินที่ขออุทสาหกรรรมเงินไม่มากกว่าหรือต้องเท่ากับเงินลงทุนของผู้ขอ และไม่เกิน

๑ ล้านบาทด้วย

(๔) การใช้เงินกู้ต้องใช้ตามวัตถุประสงค์ ๕ ประการที่สำนักงานชกกำหนดไว้ คือ เป็นทุนหมุนเวียน เป็นเงินสำหรับซื้อที่ดินตั้งโรงงานหรือปรับปรุงที่ดินขยายโรงงาน เป็นค่าสิ่งก่อสร้างอาคารโรงงานหรือสิ่งจำเป็นในการผลิต เป็นค่าซื้อเครื่องอุปกรณ์การผลิต เป็นค่าซื้ออุปกรณ์อื่น ๆ เช่น เครื่องมือยกขนหรือยานพาหนะสำหรับขนส่งวัตถุดิบและสินค้า ซึ่งยอดเงินที่จะใช้เป็นทุนหมุนเวียนและเป็นค่าซื้ออุปกรณ์อื่น ๆ รวมกันจะต้องไม่เกิน ๔๐% ของเงินที่ขอ

เมื่อรับค่าธรรมเนียมพิจารณาแล้ว จะแยกการพิจารณาออกเป็น ๒ ทาง คือ ธนาคารกรุงไทย จำกัด จะทำหน้าที่ประเมินหลักทรัพย์ค้ำประกัน และสำนักงานชกจะให้กองวิเคราะห์โครงการทำการวิเคราะห์โครงการตามที่อยู่ผู้ขอได้แนบมาให้ การวิเคราะห์โครงการอุตสาหกรรมเป็นส่วนงานที่สำคัญมากในการปฏิบัติงานของสำนักงานชกฯ เพราะรัฐบาลมุ่งจะให้เงินแก่อุตสาหกรรมขนาดย่อมที่มีโครงการอุตสาหกรรมที่เหมาะสม ซึ่งการพิจารณาของคณะกรรมการพิจารณาเงินกู้จะถือหลักตามการวิเคราะห์โครงการอุตสาหกรรม พิจารณาประกอบกับผลการประเมินหลักทรัพย์ค้ำประกันจากธนาคารกรุงไทย จำกัด ถ้าอุตสาหกรรมใดมีโครงการอุตสาหกรรมที่เหมาะสม โอกาสที่จะให้เงินก็ย่อมมีมาก

ผู้ที่จะมาขออุทสาหกรรรมเงินจากสำนักงานชกฯ จะต้องแนบโครงการอุตสาหกรรมประกอบกับค่าธรรมเนียมของตน ซึ่งกองวิเคราะห์โครงการจะทำการวิเคราะห์โครงการดังกล่าวแล้วเสนอผลการวิเคราะห์ให้คณะกรรมการพิจารณาเงินกู้วินิจฉัยชี้ขาดต่อไป

โครงการอุตสาหกรรมที่เสนอมานั้น จะประกอบด้วยข้อมูลโดยสังเขปต่อไปนี้



(๑) ความประสงค์ในการขอกู้เงิน บอกให้ทราบว่าเงินที่จะขอกู้จะนำไปใช้ใน  
กิจการอย่างไร

(๒) ประวัติของกิจการโดยสังเขป บอกให้ทราบถึง

๑. วัน เดือน ปี ที่เปิดโรงงาน
๒. ชนิดสินค้าที่ผลิต
๓. ปริมาณสินค้าที่ผลิตต่อปี
๔. รายได้โดยประมาณต่อปี
๕. การลงทุนในสินทรัพย์ประจำก่อนการขอกู้เป็นจำนวนเงินเท่าใด

(๓) ประมาณการ เกี่ยวกับการปฏิบัติตามโครงการ ได้แก่

๑. จำนวนคนงานในปัจจุบัน ระดับคนงาน จำนวนคนงานตามโครงการ
๒. ปริมาณวัตถุดิบและสิ่งจำเป็นสำหรับใช้ตามโครงการใน ๓ ปี ชนิดของ  
วัตถุดิบ ปริมาณที่ต้องการใช้ใน ๑ ปี ราคาซื้อของวัตถุดิบ จำนวน  
เงินที่ต้องการใช้ใน ๑ ปี และแหล่งที่จะหาซื้อ
๓. จำนวน ราคา และแหล่งซื้อเชื้อเพลิงตามที่ต้องการใช้ใน ๑ ปี ตาม  
โครงการ
๔. ราคาเครื่องจักรและอุปกรณ์ที่มีอยู่ในขณะนี้ และที่จะจัดหาเพิ่มเติม
๕. จำนวนยานพาหนะที่มีอยู่แล้ว และที่ต้องการใช้ตามโครงการ และที่จะ  
จัดหาเพิ่มเติม

(๔) เกี่ยวกับตลาดการค้า บอกให้ทราบถึง

๑. ราคาจำหน่ายของสินค้าตามโครงการ บอกราคาขายปลีกและขายส่ง  
เป็นหน่วยละ
๒. แหล่งที่จะรับซื้อสินค้า และปริมาณสินค้าที่คาดว่าจะขายได้ต่อปี พร้อมทั้ง  
ประเมินรายได้ต่อปี
๓. ผู้ผลิตสินค้าประเภทเดียวกันมีใครบ้างหรือไม่

(๕) รายละเอียดเกี่ยวกับวงเงินที่ขอกู้ บอกให้ทราบว่าเงินที่ขอกู้จะนำไปใช้ใน  
เรื่องใด จำนวนเท่าใด ดังนี้

๑. เงินทุนหมุนเวียน บอกชนิดของสินค้าที่จะซื้อ และบอกเงินที่ต้องการ  
แต่ละรายการ
๒. ค่าซื้อหรือปรับปรุงที่ดิน ซื้อจากใคร พื้นที่ วัตถุประสงค์ในการใช้ที่ดิน  
หรือปรับปรุงที่ดินอย่างไร
๓. ค่าก่อสร้างอาคารและสิ่งปลูกสร้าง บอกประเภท ขนาด ประมาณราคา  
ก่อสร้าง จำนวนเงินที่มีอยู่แล้วสำหรับวัตถุประสงค์ดังกล่าวนี้ และเงินที่  
ขอกู้มาเพื่อวัตถุประสงค์นี้
๔. ค่าซื้อเครื่องจักรอุปกรณ์ บอกชนิดของ เครื่องจักร พร้อมทั้งรายละเอียด  
และประมาณราคาและแหล่งที่จะซื้อ
๕. รายจ่ายอื่น ๆ บอกรายละเอียดการใช้จ่ายประเภทอื่นที่ไม่อยู่ใน ๔  
ประเภทข้างตน

(๖) การประเมินผลได้เมื่อได้ดำเนินการตามโครงการแล้ว แบ่งเป็น

๑. รายได้ ประเภทของรายได้และจำนวนเงิน
๒. รายจ่าย ประเภทของรายจ่ายและจำนวนเงิน

โครงการประกอบคำร้องขอกู้เงินเพื่อส่งเสริมอุตสาหกรรมขนาดย่อม แสดงได้ดังใน

หน้า ๘๓-๘๘

ในการวิเคราะห์โครงการขอกู้เงินนั้น กองวิเคราะห์โครงการจะแบ่งวิเคราะห์ในด้าน  
ต่าง ๆ ดังนี้

(๑) ด้านการผลิต จะศึกษาเกี่ยวกับ

ก. กระบวนการผลิตของกิจการ เนื่องจากกรรมวิธีการผลิตมีหลายอย่าง ขึ้นกับ  
ลักษณะการดำเนินงานของกิจการ เช่น การผลิตแบบสั่งเคราะห์ การผลิตแบบใช้กรรมวิธีเป็นตอน  
การผลิตแบบประกอบ ฯลฯ ดังนั้น จะต้องทราบกรรมวิธีการผลิตของกิจการ เพื่อติดตามดูว่า

## โครงการประกอบคำร้องขอกู้เงินเพื่อส่งเสริมอุตสาหกรรมขนาดย่อม

ตามคำร้องของ..... ลงวันที่.....  
 อุตสาหกรรม..... (โครงการรุ่นที่ ๖ หน้า)

### ๑. ความประสงค์ในการขอเงิน

(ชี้แจงให้ทราบพอเข้าใจว่าเงินที่จะกู้ไปนี้จะนำไปใช้ในกิจการอย่างไร เช่น ต้องการจะทำอุตสาหกรรมชนิดใหม่ หรือต้องการปรับปรุงขยายงานที่ทำอยู่แล้วให้กว้างขวางออกไป เพื่อต้องการจะได้ผลิตผลอย่างเต็มที่ เป็นจำนวนปีละเท่าใด และเป็นเงินรายได้ประมาณปีละเท่าใด)

.....

.....

### ๒. ประวัติของกิจการโดยสังเขป

๒.๑ งานนี้ลงมือทำมาแล้วเมื่อใด ? .....

๒.๒ หนังสืออนุญาตตั้งโรงงานของกระทรวงอุตสาหกรรมเลขที่..... ออกให้เมื่อ.....

๒.๓ หนังสืออนุญาตเปิดโรงงานออกให้เมื่อวันที่.....

๒.๔ ขณะนี้ผลิตอะไรออกมาเป็นสินค้าบ้าง ? และผลิตได้ประมาณปีละเท่าใด ? มีรายได้ประมาณเท่าใดต่อปี (เฉพาะที่เป็นสินค้าหลักประเภทใหญ่ ๆ เท่านั้น)

.....

.....

๒.๕ ลงทุนเป็นสินทรัพย์ประจำไปแล้วในกิจการนี้ในเรื่องอะไรบ้าง ? และเป็นเงินเท่าใด ?

	(บาท)
ค่าที่ดิน.....	
ค่าปรับปรุงที่ดิน.....	
ค่าก่อสร้างอาคาร.....	
ค่าก่อสร้างอย่างอื่น.....	
ค่าเครื่องจักรและอุปกรณ์.....	
ค่าเครื่องมือและเครื่องมือใช้.....	
อื่น ๆ (ระบุรายการด้วย).....	
<b>รวม</b>	

๓. ประมาณการเกี่ยวกับการปฏิบัติตามโครงการ

๓.๑ จำนวนผู้ปฏิบัติงาน

คนงานธรรมดา.....  
 คนงานฝีมือ.....  
 ช่าง.....  
 เจ้าหน้าที่ฝ่ายอำนวยการ.....  
 (ผู้จัดการ สมทบบัญชี เสมียน ฯลฯ)

รวม

ที่มีอยู่ในปัจจุบัน	ที่จะมีตามโครงการ

๓.๒ ปริมาณวัตถุดิบและสิ่งจำเป็นสำหรับการใช้ตามโครงการใน ๓ ปี

วัตถุดิบหรือวัสดุประกอบ	จำนวนที่ต้องการใช้ (ใน ๑ ปี)	ประมาณราคาซื้อ (ต่อหน่วย)	เงินที่ต้องการใช้ ทั้งปี	แหล่งซื้อ

๓.๓ เชื้อเพลิงที่ต้องการใช้ใน ๑ ปีตามโครงการ (เช่น ฟืน ถ่าน น้ำมันเตา น้ำมันโซลา น้ำมันดีเซล น้ำมันรถยนต์ ฯลฯ)

รายการ	จำนวนที่ ต้องการใช้ทั้งปี	ราคาต่อหน่วย	แหล่งซื้อ

๓.๔ เครื่องจักรและอุปกรณ์

( แจ้งรายการเครื่องจักรให้ทราบว่าในปัจจุบันมีเครื่องจักรอุปกรณ์อะไรบ้าง ราคาประมาณเท่าใด และต่อไป  
ต้องการจะมีเครื่องจักรอุปกรณ์อย่างใดเพิ่มเติมอีกหรือไม่ คิดประมาณราคาสักเท่าใด )

๓.๔.๑ เครื่องจักรอุปกรณ์ที่มีอยู่ในขณะนี้ (เฉพาะประเภทใหญ่ ๆ)

	ราคา
.....	.....
.....	.....
.....	.....
.....	.....
.....	.....
.....	.....
รวม	.....

๓.๔.๒ เครื่องจักรอุปกรณ์ที่ต้องการจะจัดหาเพิ่มเติม

	ราคา
.....	.....
.....	.....
.....	.....
.....	.....
.....	.....
.....	.....
รวม	.....

๓.๕ ยานพาหนะที่ต้องการใช้สามโครงการ

ชนิดของยานพาหนะ	จำนวน	ราคา	หมายเหตุ
..... ที่มีอยู่แล้ว			
.....			
.....			
..... ที่ต้องการเพิ่มเติม			
.....			
.....			
.....			

๔. เกี่ยวกับตลาดการค้า

๔.๑ ราคาจำหน่ายของสินค้าตามโครงการ

ผลิตภัณฑ์	ราคาขายปลีก (หน่วยละ)	ราคาขายส่ง (หน่วยละ)

๔.๒ แหล่งที่จะรับซื้อสินค้าและปริมาณสินค้าที่คาดว่าจะขายได้ต่อไป

ชื่อบริษัทหรือร้านค้าที่จะซื้อ	จำนวนที่ซื้อต่อไป	ประมาณเงินรายได้ต่อไป	หมายเหตุ

๔.๓ มีผู้ใดผลิตสินค้าประเภทเดียวกันนอกจำหน่ายที่ใดบ้างหรือไม่

.....

.....

.....

๕. รายละเอียดเกี่ยวกับวงเงินที่ขอกู้ (คือแจ้งให้ทราบว่าต้องการจะนำเงินกู้อะไรไปใช้ในเรื่องอะไรเป็นจำนวนเท่าใด)

๕.๑ เงินทุนหมุนเวียน (ให้แจ้งยอดเงินที่ต้องการ โดยระบุรายการว่าต้องการจะเอาไปใช้ในเรื่องอะไรเท่าใด เช่น ซื้อวัตถุดิบเท่าใด เป็นค่าใช้จ่ายอื่น ๆ เท่าใด)

รายการ	ยอดเงินที่ต้องการ	หมายเหตุ
วัตถุดิบ		
วัตถุดิบประกอบ		
เชื้อเพลิง		
ค่าแรงงาน		

๕.๒ ค่าซื้อหรือปรับปรุงที่ดิน (ให้แจ้งว่าจะซื้อที่ดินจากใคร พื้นที่เท่าใด เพื่อใช้ทำอะไร หรือจะต้องปรับปรุงหรือถมอย่างไรบ้าง ฯลฯ)

.....

.....

.....

๕.๓ ค่าก่อสร้างอาคารและสิ่งปลูกสร้างอื่น ๆ (ให้บอกว่าจะก่อสร้างอาคาร หรือสิ่งปลูกสร้างอะไรบ้าง แจ้งขนาดและประมาณราคาค่าก่อสร้างไว้ด้วย)

สิ่งก่อสร้าง	ขนาด	ประมาณราคา ค่าก่อสร้าง	มีเงินอยู่แล้ว	ต้องการจะกู้
.....	.....	.....	.....	.....
.....	.....	.....	.....	.....
.....	.....	.....	.....	.....
.....	.....	.....	.....	.....

๕.๔ ค่าซื้อเครื่องจักรอุปกรณ์ (ให้แจ้งรายการเครื่องจักร เครื่องมือหรือสิ่งอุปกรณ์ที่ต้องการจะซื้อไว้ ถ้าสามารถทำได้ก็บอกรายการละเอียดอื่น ๆ เช่น ยี่ห้อ แรงม้า หรือความสามารถในการทำงาน พร้อมทั้งราคาไว้ให้ทราบด้วย)

ชนิดของเครื่องจักรอุปกรณ์	ประมาณราคา	แหล่งที่จะจัดซื้อ
.....	.....	.....
.....	.....	.....
.....	.....	.....
.....	.....	.....

๕.๕ เงินประเภทอื่นที่ไม่อยู่ในรายการที่กล่าวข้างต้น (ให้บอกว่าจะต้องการใช้จ่ายในเรื่องอะไร และแจ้งรายละเอียดไว้ด้วย)

.....

.....

.....

# ๖. การประเมินผลได้เมื่อได้ดำเนินการตามโครงการแล้ว

รายได้ (ที่ประมาณว่าจะได้ทั้งสิ้นใน ๑ ปี)

๑ .....

๒ .....

๓ .....

รวมทั้งสิ้น

รายจ่าย (ที่ประมาณว่าจะต้องใช้จ่ายทั้งปี)

ค่าวัสดุคูป .....

ค่าแรงงาน .....

ค่าการกำลัง .....

ค่าเชื้อเพลิง .....

ค่าวัสดุอื่น ๆ .....

ค่าใช้จ่ายสำนักงาน .....

ค่าภาษีอากร .....

ค่าประกันภัย .....

ค่าเสื่อมราคากทรัพย์สิน .....

ค่าดอกเบี้ยเงินกู้ .....

ประมาณกำไรสุทธิใน ๑ ปี

บาท	บาท
.....	.....
.....	.....
.....	.....
.....	.....
.....	.....
.....	.....
.....	.....
.....	.....
.....	.....
.....	.....
.....	.....
.....	.....
.....	.....
.....	.....
.....	.....
.....	.....
.....	.....
.....	.....
.....	.....
.....	.....
.....	.....
.....	.....

ลงชื่อ .....

ผู้เสนอโครงการ

วันเสนอโครงการ .....



กระบวนการผลิตของกิจการ เริ่มจากตอนใดและไปสิ้นสุดที่ใดจึง เป็นสินค้าสำเร็จรูปขั้นสุดท้าย  
กรรมวิธีการผลิตดังกล่าวใช้แรงงานคนหรือเครื่องจักรในตอนใด เป็นต้น

ข. ปัจจัยการผลิต ปัจจัยการผลิตได้แก่ วัตถุดิบ วัสดุประกอบ เชื้อเพลิง  
พลังงาน แรงงาน ฯลฯ จะต้องทำการศึกษารายละเอียดของปัจจัยการผลิตที่ใช้ในโครงการที่  
กำลังพิจารณาอยู่ เช่น วัตถุดิบ จะต้องศึกษาถึงการซื้อ แหล่งซื้อ ราคาซื้อ การจัดซื้อ ฯลฯ

ค. ประสิทธิภาพในการผลิต พิจารณาถึงความสามารถของเครื่องจักรหรือ  
แรงงาน มีการควบคุมเพียงไร ผลการผลิตเป็นไปตามเป้าหมายเพียงไร

(๒) **ความรู้วิศวกรรม** กิจการต่าง ๆ ย่อมใช้เทคนิคในการดำเนินงานแตกต่างกัน  
ไป บางอุตสาหกรรมใช้เครื่องจักรช่วยในการผลิตเป็นส่วนใหญ่ แต่บางอุตสาหกรรมใช้แรงงาน  
เป็นส่วนใหญ่ ดังนั้น ในการวิเคราะห์โครงการย่อมจะต้องพิจารณาในด้านต่าง ๆ โดยเน้นความ  
สำคัญแตกต่างกันไป สำนักงานธนกิจฯ มีเจ้าหน้าที่ผู้พิจารณาทางด้านเทคนิคซึ่งต้องใช้ความรู้  
ทางวิศวกรรมศาสตร์ เพื่อพิจารณาโครงการทางด้านวิศวกรรม

การพิจารณาโครงการทางด้านวิศวกรรมนั้น ส่วนใหญ่จะศึกษาในเรื่องต่าง ๆ ต่อไปนี้

ก. **เครื่องจักร** ในกรณีโครงการกู้เงินเป็นการนำเงินไปขยายกิจการ จะต้อง  
พิจารณาถึงสภาพของเครื่องจักรที่ใช้อยู่เดิมว่ามีความสามารถจะผลิตเพิ่มขึ้นได้อย่างไร จึงจำเป็น  
ต้องศึกษารายละเอียดต่าง ๆ เกี่ยวกับเครื่องจักร เช่น ชนิดเครื่องจักร ปีที่ผลิต แบบ ความ  
สามารถในอดีต การซ่อมแซม ผู้ควบคุมเครื่องจักร เชื้อเพลิง ฯลฯ ถ้าหากเป็นกรณีซื้อ  
เครื่องจักรใหม่จะศึกษารายละเอียดคล้าย ๆ กัน มีเพิ่มเติมเกี่ยวกับเงื่อนไขต่าง ๆ กับผู้ขาย  
และจะต้องศึกษาเกี่ยวกับเรื่องเครื่องอะไหล่ที่จะต้องใช้ในอนาคตกว่า มีพร้อมเพียงใด จะก่อให้เกิด  
เกิอุปสรรคหรือไม่ ซึ่งบางทีอาจจะไม่ได้ซื้อเครื่องจักรเพราะแพงมาก จึงต้องซื้อเครื่องจักรที่  
ใช้แล้ว ฉะนั้น จำเป็นต้องศึกษาให้ละเอียดและแน่ใจว่าเครื่องจักรดังกล่าวจะสามารถใช้งานได้  
ตามโครงการที่วางไว้

ข. **อาคารโรงงาน** เกี่ยวกับอาคารโรงงานนั้นมีส่วนเกี่ยวข้องกับทางด้าน  
วิศวกรรมอยู่มากเช่นกัน เพราะโรงงานจะเป็นส่วนประกอบที่สำคัญอันหนึ่งของการผลิต หาก

โรงงานมีลักษณะไม่ถูกต้องตามแบบอาจจะเป็นอุปสรรคต่อการผลิตได้ ลักษณะของโรงงานจึงควรจะเป็นแบบที่อำนวยความสะดวกในการผลิตและไม่มีราคาสูงเกินความจำเป็น ซึ่งในกรณีเป็นอาคารเก่าก็จะประเมินผลของอาคารโรงงานที่เป็นอยู่แล้ว สำหรับโรงงานที่จะสร้างใหม่ต้องศึกษาลักษณะทั่ว ๆ ไป เช่น ความสูงของอาคาร วัสดุที่จะใช้ในการก่อสร้าง การจัดบริเวณภายในอาคารโรงงาน ฯลฯ ประกอบด้วย

(๓) ด้านต้นทุนการผลิตของผลิตภัณฑ์ จากการศึกษาด้านการผลิตจะได้อะไรมาประกอบการคำนวณหาต้นทุนการผลิต ซึ่งในการศึกษาด้านต้นทุนการผลิตจะทำให้ทราบถึงค่าใช้จ่ายต่าง ๆ ที่กิจการนำมาใช้ในการคำนวณต้นทุนการผลิต ซึ่งบางทีการคำนวณต้นทุนการผลิตของเจ้าของกิจการอาจจะไม่ถูกต้อง ทำให้ต้นทุนการผลิตสูงไปหรือต่ำไป ซึ่งจะมีผลไปถึงการตั้งราคาขาย เรื่องการคำนวณต้นทุนการผลิตนี้สำคัญมาก ต้องใช้ความรู้ทางวิชาการมาช่วย โดยเฉพาะอย่างยิ่งกิจการที่มีการแข่งขันกันมากย่อมต้องพยายามลดต้นทุนการผลิตให้ต่ำที่สุดเท่าที่จะทำได้ เพื่อได้เปรียบคู่แข่งในเรื่องราคาขายและกำไร

เนื่องจากอุตสาหกรรมขนาดย่อมเป็นกิจการเล็ก ๆ อาจจะไม่มีการควบคุมในต้นทุน และบางทีเจ้าของกิจการก็ไม่มีความรู้เกี่ยวกับต้นทุนเลย สำนักงานธนกิจจึงต้องศึกษาโครงการเกี่ยวกับต้นทุนการผลิตก่อนที่จะใหญ่เงิน

ต้นทุนการผลิตของกิจการที่ทำการผลิตมักจะประกอบด้วยค่าวัตถุดิบ ค่าแรงงาน ค่าเสื่อมราคาเครื่องจักร วัสดุสิ้นเปลือง ค่ากำลังไฟ ค่าน้ำ ฯลฯ ซึ่งปัจจัยเหล่านี้ได้ศึกษามาแล้วในด้านการผลิต ดังนั้นในขั้นนี้จึงเป็นการศึกษาถึงการนำปัจจัยในการผลิตมาคำนวณเป็นต้นทุนการผลิต

(๔) ด้านการตลาด ตลาดเป็นส่วนประกอบที่สำคัญอันหนึ่งของกิจการที่ทำการผลิตสินค้าสินค้าหรือบริการที่ผลิตขึ้นจะก่อให้เกิดรายได้แก่องค์กรธุรกิจก็ต่อเมื่อมีผู้ซื้อสินค้าหรือบริการนั้น โครงการที่มีส่วนประกอบด้านอื่นดีสมบูรณ์ทุกอย่าง แต่ผลิออกมาแล้วหาตลาดจำหน่ายไม่ได้ โครงการดังกล่าวก็ย่อมจะดำเนินต่อไปไม่ได้ ดังนั้น เมื่อผู้ขอกู้ได้ทราบละเอียดเกี่ยวกับด้านการตลาดมาในโครงการ ทางเจ้าหน้าที่ของสำนักงานธนกิจจะต้องออกไปสำรวจภาวะตลาดของ

อุตสาหกรรมที่ขอกู้และตลาดของอุตสาหกรรมชนิดอื่นที่เกี่ยวข้องและมีผลต่อกัน

ในการศึกษาการตลาดจะต้องศึกษาเกี่ยวกับผู้บริโภคเป็นสิ่งแรก โดยมุ่งศึกษาพฤติกรรมและการตัดสินใจของผู้บริโภคที่มีต่อสินค้าของผู้ขอกู้ ซึ่งสินค้าจากอุตสาหกรรมขนาดย่อมบางอย่างเป็นสินค้าผู้บริโภค (Consumer Products) แต่บางอย่างก็เป็นสินค้าอุตสาหกรรม (Industrial Products) สำหรับผู้ผลิตที่เข้าไปประกอบการผลิตอีกต่อหนึ่ง ดังนั้น การศึกษาเกี่ยวกับผู้บริโภคจะแตกต่างกัน เนื่องจากการตัดสินใจซื้อสินค้าและบริการของผู้บริโภคที่เป็นผู้ผลิตแตกต่างกับของผู้บริโภคที่เป็นบุคคล จึงต้องศึกษาให้ละเอียดในแต่ละกรณีไป

(๕) ด้านการจัดการ ในด้านการจัดการจะศึกษาถึงการปฏิบัติงานของผู้จัดการธุรกิจอุตสาหกรรมส่วนใหญ่เจ้าของจะทำหน้าที่ทางด้านการจัดการด้วยตนเอง โดยที่การจัดการมีส่วนสำคัญสำหรับการดำเนินงานตามโครงการอุตสาหกรรม ดังนั้น สิ่งที่จะต้องศึกษาในด้านการจัดการได้แก่ เป้าหมายของการจัดการ (หรือเป้าหมายของธุรกิจ) นโยบายในการจัดการ และวิธีการในการจัดการ ซึ่งจากการตัดสินใจในเรื่องดังกล่าวนี้จะทำให้ทราบถึงการวางแผน การจัดสายงาน การประสานงาน และการควบคุม

สำหรับกิจการที่ตั้งขึ้นก่อนการขอกู้เงิน ก็จะมีวัดผลงานในอดีตประกอบการวิเคราะห์โครงการได้ แต่สำหรับกิจการที่เริ่มตั้งจะพิจารณาได้เฉพาะตามโครงการที่วางไว้โดยไม่มีผลงานประกอบ ดังนั้น จึงขึ้นอยู่กับการศึกษาของเจ้าหน้าที่กองวิเคราะห์โครงการ

(๖) ด้านการเศรษฐกิจทั่วไป ด้านนี้มีความสำคัญและเป็นสิ่งที่จะใช้ตัดสินใจในกรณีที่มีโครงการที่นำเสนอสนับสนุนหลายโครงการ โดยจะเลือกโครงการที่มีส่วนอันดีพอสมควร แต่มีส่วนช่วยด้านเศรษฐกิจทั่วไปไปตามวัตถุประสงค์ของรัฐบาล ตัวอย่างเช่น มีผู้ขอกู้ตั้งโรงงานทอผ้า ๒ รายที่จังหวัดสมุทรปราการและกาฬสินธุ์ เมื่อพิจารณาส่วนประกอบอันอื่นแล้วปรากฏว่าโครงการของโรงงานสมุทรปราการมีกำไรดีกว่าโรงงานที่กาฬสินธุ์ แต่ทางสำนักงานธนกิจอาจจะตัดสินใจให้โรงงานที่กาฬสินธุ์ เพราะเมื่อมีการตั้งโรงงานที่กาฬสินธุ์จะช่วยดึงแรงงานมาทำงานในโรงงานทอผ้าแทนที่แรงงานจะอพยพไปอยู่ในเขตอื่น ซึ่งการตั้งโรงงานที่สมุทรปราการอาจจะต้องดึงแรงงานจากชนบทเข้ามาในเขตกรุงเทพมหานคร ดังนั้น เมื่อพิจารณาด้านการเศรษฐกิจ

ทั่ว ๆ ไปแล้วก็จะตัดสินใจได้โดยว่าจะให้รายใด

การศึกษาด้านการ เศรษฐกิจทั่วไปนี้มุ่งจะส่งเสริมอุตสาหกรรมที่มีประโยชน์ต่อ เศรษฐกิจส่วนรวมมากกว่าเศรษฐกิจของเอกชนเป็นส่วนตัว ซึ่งประโยชน์ส่วนรวมที่สมควรจะ พิจารณา คือ การส่งเงินตราต่างประเทศ ความสามารถในการส่งสินค้าออกไปจำหน่ายต่าง ประเทศ การช่วยให้คนมีงานทำมากขึ้น การช่วยพัฒนาชนบท ฯลฯ

(๗) ด้านการเงิน เพื่อศึกษาฐานะและความมั่นคงของกิจการในทางด้านการเงิน เจ้าหน้าที่ของสำนักงานธนกิจจะทำการวิเคราะห์ฐานะทางการเงิน (Financial Analysis) ของกิจการที่มาขอ ซึ่งโดยปกติในการวิเคราะห์ฐานะทางการเงินนั้นจะวิเคราะห์ต่อตราส่วน สินทรัพย์และหนี้สิน แล้วประเมินฐานะของกิจการว่าอยู่ในเกณฑ์ใด ดังนี้

๑. อัตราส่วนทุนหมุนเวียน คืออัตราส่วนระหว่างสินทรัพย์หมุนเวียนกับหนี้สิน หมุนเวียน สินทรัพย์หมุนเวียนหมายถึง สินทรัพย์ที่สามารถจะเปลี่ยนแปลงเป็นเงินสดได้ภายใน ๑ รอบบัญชีหรือ ๑ ปี ซึ่งได้แก่ เงินสด ลูกหนี้ สินค้าคงคลัง รายรับค้างรับ รายจ่ายจ่ายล่วงหน้า ฯลฯ หนี้สินหมุนเวียน หมายถึง หนี้สินที่จะต้องชำระในระยะสั้นหรือภายใน ๑ ปี โดยอาศัย สินทรัพย์หมุนเวียน ดังนั้น ถ้ากิจการมีสินทรัพย์หมุนเวียนมากกว่าหนี้สินหมุนเวียนหลายเท่า ก็น่าจะถือว่า อัตราส่วนทุนหมุนเวียนสูงกว่า ๑ มากเท่าใด กิจการย่อมมีความสามารถในการชำระ หนี้สินระยะสั้นเท่านั้น

๒. อัตราส่วนทุนหมุนเวียนอย่างถึงแก่น คืออัตราส่วนระหว่างสินทรัพย์หมุนเวียน เฉพาะรายการที่หมุนเวียนเร็ว กับหนี้สินหมุนเวียน สินทรัพย์หมุนเวียนเร็ว (Quick Assets) ได้แก่ สินทรัพย์หมุนเวียนทั้งหมดนอกจากสินค้าคงคลังและค่าใช้จ่ายล่วงหน้า ถ้าอัตราส่วนดังกล่าว มากกว่า ๑ แสดงว่าฐานะของกิจการดี มีสินทรัพย์มากพอจะชำระหนี้ได้ทันที

๓. อัตราส่วนระหว่างสินทรัพย์ประจำกับสินทรัพย์หมุนเวียน ถ้าสินทรัพย์ประจำมี มากกว่าสินทรัพย์หมุนเวียน และอัตราผลตอบแทนจากการลงทุน (กำไร ต่อ สินทรัพย์รวม) สูง แสดงว่าการดำเนินงานดี

๔. อัตราส่วนระหว่างหนี้สินทั้งหมด กับ ทุน (ส่วนของผู้ถือหุ้น) เป็นการ

เปรียบเทียบแหล่งที่มาของเงินทุนระหว่างทุนมาจากเจ้าหนี้กับทุนที่มาจากเจ้าของ ถ้าหากหนี้สินมากกว่าทุน ผู้ใหญ่ยอมเสี่ยงภัยมาก

๕. อัตราส่วนระหว่างค่าขาย กับสินทรัพย์ประจำ แสดงให้เห็นการหมุนเวียนของสินทรัพย์ประจำ ถ้าอัตราส่วนดังกล่าวสูง แสดงว่าสินทรัพย์ประจำของกิจการได้ใช้ประโยชน์มาก

### การจัดสรรเงินทุน

เนื่องจากอุตสาหกรรมขนาดย่อมส่วนใหญ่ขาดแคลนเงินทุนหมุนเวียน จึงต้องการกู้เงินจากบุคคลภายนอก แต่มักจะประสบความยุ่งยากในการขอกู้ เนื่องจาก

- (๑) อัตราดอกเบี้ยเงินกู้จากเอกชนสูงมาก
- (๒) ขาดหลักทรัพย์ค้ำประกันที่จะเสนอต่อธนาคารพาณิชย์
- (๓) เงินกู้จากธนาคารพาณิชย์เป็นเงินกู้ระยะสั้นซึ่งไม่เหมาะที่จะลงทุนในสินทรัพย์ประจำ
- (๔) ไม่มีการบันทึกทางการบัญชีและงบการเงินที่จะให้ข้อมูลแก่เจ้าของเงินกู้สำหรับใช้ประกอบการตัดสินใจให้กู้เงิน
- (๕) อุตสาหกรรมขนาดย่อมต้องการเงินกู้จำนวนน้อย และในการให้กู้เงินนั้นสถาบันการเงินต้องเสียเวลาและแรงงานในการตรวจและพิจารณาเงินกู้ซึ่งดอกเบี้ยที่ได้รับอาจจะไม่คุ้มกับค่าใช้จ่าย ดังนั้น จึงไม่มีสถาบันการเงินใดสนใจที่จะให้เงินกู้แก่อุตสาหกรรมขนาดย่อม

ดังนั้น เมื่อตั้งสำนักงานธนกิจอุตสาหกรรมขนาดย่อมขึ้นช่วยเหลือทางการเงิน ปรากฏว่ามีผู้ยื่นคำร้องขอกู้เงินมากกว่าจำนวนเงินที่มีสำหรับให้กู้ จึงต้องมีการจัดสรรเงินกู้เพื่อใหญ่แก่อุตสาหกรรมขนาดย่อมที่รัฐบาลเห็นว่าสำคัญจริง ๆ และสมควรได้รับการส่งเสริมก่อน

ตั้งแต่เริ่มดำเนินงานในเดือนมีนาคม ๒๕๐๗ จนถึง กันยายน ๒๕๑๔ ปรากฏว่าสำนักงานธนกิจฯ ได้ให้กู้ไปทั้งหมดเป็นจำนวนเงินดังนี้

ปีงบประมาณ	๒๕๐๓	จำนวนเงิน	
			๒,๔๓๘,๐๐๐ บาท
"	๒๕๐๔	"	๑๑,๐๘๘,๐๐๐ บาท
"	๒๕๐๕	"	๑๕,๖๖๗,๐๐๐ บาท
"	๒๕๑๐	"	๒๒,๐๒๒,๕๐๐ บาท
"	๒๕๑๑	"	๒๖,๒๕๖,๕๐๐ บาท
"	๒๕๑๒	"	๓๑,๖๕๖,๐๐๐ บาท
"	๒๕๑๓	"	๒๖,๓๕๘,๐๐๐ บาท
"	๒๕๑๔	"	<u>๑๘,๕๕๕,๐๐๐ บาท</u>
		รวมทั้งสิ้น	<u>๑๕๔,๐๐๒,๐๐๐ บาท</u>

ยอดเงินอนุมัติใหญ่ทั้งกล่าวอาจแยกแสดงตามประเภทอุตสาหกรรม ตามภูมิภาคและตามขนาดของวงเงินกู้ยืมดังนี้

(๑) ยอดเงินอนุมัติใหญ่ทั้งหมดตั้งแต่ปีงบประมาณ ๒๕๐๓-๒๕๑๔ แยกตามประเภทอุตสาหกรรม

อุตสาหกรรม	จำนวนเงิน	
อุตสาหกรรมโรงงาน	๑๒๕,๕๒๖,๕๐๐ บาท	
อุตสาหกรรมบริษัท	" ๑๘,๕๑๗,๕๐๐ บาท	
อุตสาหกรรมหัตถกรรม	" ๗,๓๐๒,๐๐๐ บาท	
อุตสาหกรรมในครอบครัว	" <u>๑,๖๖๐,๐๐๐ บาท</u>	
	รวมทั้งสิ้น	๑๕๔,๐๐๒,๐๐๐ บาท

ปีงบประมาณ ๒๕๐๓ เริ่มดำเนินงานตั้งแต่เดือน มีนาคม ถึง กันยายน ๒๕๐๓ ส่วนปีงบประมาณอื่น ๆ เริ่มต้นตั้งแต่ ๑ ตุลาคม.

## (๒) ยอดเงินอนุมัติใหญ่ทั้งหมดตั้งแต่ปีงบประมาณ ๒๕๐๗-๒๕๑๔ แบ่งตามภูมิภาค

ภาคเหนือ	จำนวนเงิน	๑๗, ๗๘๒, ๐๐๐	บาท
ภาคกลาง	"	๗๒, ๐๔๐, ๕๐๐	บาท
ภาคตะวันออก	"	๑๓, ๒๔๓, ๕๐๐	บาท
ภาคตะวันออกเฉียงเหนือ	"	๒๓, ๖๑๒, ๐๐๐	บาท
ภาคตะวันตก	"	๑๖, ๘๑๖, ๐๐๐	บาท
ภาคใต้	"	๑๐, ๕๐๘, ๐๐๐	บาท
	รวมทั้งสิ้น	<u>๑๕๔, ๐๐๒, ๐๐๐</u>	บาท

## (๓) ยอดเงินอนุมัติใหญ่ทั้งหมดตั้งแต่ปีงบประมาณ ๒๕๐๗-๒๕๑๔ แบ่งตามขนาดของวงเงินที่ได้รับอนุมัติ

ต่ำกว่า ๑๐๐,๐๐๐ บาท	จำนวนเงิน	๔, ๖๘๔, ๐๐๐	บาท
๑๐๐,๐๐๐-ต่ำกว่า ๒๐๐,๐๐๐ บาท	"	๒๐, ๒๔๖, ๕๐๐	บาท
๒๐๐,๐๐๐ " ๓๐๐,๐๐๐ บาท	"	๒๖, ๘๐๙, ๐๐๐	บาท
๓๐๐,๐๐๐ " ๔๐๐,๐๐๐ บาท	"	๓๙, ๑๐๑, ๐๐๐	บาท
๔๐๐,๐๐๐ " ๕๐๐,๐๐๐ บาท	"	<u>๖๓, ๐๔๑, ๕๐๐</u>	บาท
	รวมทั้งสิ้น	<u>๑๕๔, ๐๐๒, ๐๐๐</u>	บาท

ในปีงบประมาณ ๒๕๐๗ มียอดการขอกู้ที่อยู่ในข่ายใหญ่ทั้งหมด ๕๓ ราย จำนวนเงิน ๑๗, ๗๘๕, ๐๐๐ บาท คณะกรรมการพิจารณาเงินกู้ขนาดใหญ่ในปีเพียง ๑๒ ราย เป็นเงิน ๒, ๔๓๙, ๐๐๐ บาท คิดเป็นร้อยละ ๑๔ ของยอดการขอกู้ที่อยู่ในข่ายใหญ่ ส่วนที่เหลืออีก ๔๑ ราย จำนวนเงิน ๑๕, ๓๔๖, ๐๐๐ บาท ไหล่ไปรอการพิจารณาในงวดต่อไป

ในปีงบประมาณ ๒๕๐๘ มียอดการขอกู้ที่อยู่ในข่ายใหญ่ทั้งหมด ๘๘ ราย จำนวนเงิน ๒๙, ๐๐๐, ๐๐๐ บาท คณะกรรมการพิจารณาเงินกู้ขนาดใหญ่ในปีเพียง ๔๙ ราย เป็นเงิน ๑๑, ๐๔๙, ๐๐๐ บาท คิดเป็นร้อยละ ๓๘.๑ ของยอดการขอกู้ที่อยู่ในข่ายใหญ่ ส่วนที่เหลืออีก

๓๘ ราย จำนวนเงิน ๑๗,๕๕๑,๐๐๐ บาท ไทยกไปรอการพิจารณาในงวดต่อไป

การจัดสรรเงินกู้ของปีงบประมาณ ๒๕๐๗ และ ๒๕๐๘ แยกตามประเภทอุตสาหกรรม ตามภูมิภาค และตามขนาดของวงเงินกู้ได้ ดังแสดงไว้ในตารางที่ ๕-๘ หน้า ๘๗-๑๐๒

ในปีงบประมาณ ๒๕๐๘ มียอดการขอกู้ที่อยู่ในข่ายใหญ่ได้ทั้งหมด ๑๐๘ ราย จำนวนเงิน ๓๗,๓๕๑,๐๐๐ บาท คณะกรรมการพิจารณาเงินกู้ฯอนุมัติใหญ่ในปีนี้เพียง ๗๐ ราย จำนวนเงินขอกู้ ๑๘,๐๘๘,๐๐๐ บาท คิดเป็นร้อยละ ๕๑.๑ ของยอดการขอกู้ที่อยู่ในข่ายใหญ่ ส่วนที่เหลืออีก ๓๘ ราย จำนวนเงิน ๑๘,๒๕๒,๐๐๐ บาท ไทยกไปรอการพิจารณาในงวดต่อไป

ยอดอนุมัติใหญ่ในปี ๗๐ ราย ทองการกู้เป็นเงิน ๑๘,๐๘๘,๐๐๐ บาท แต่คณะกรรมการพิจารณาเงินกู้ฯจัดสรรใหญ่ได้เพียง ๑๕,๖๖๗,๐๐๐ บาท คิดเป็นร้อยละ ๘๖ ของเงินที่ขอกู้

ในปีงบประมาณ ๒๕๑๐ มียอดการขอกู้ที่อยู่ในข่ายใหญ่ทั้งหมด ๑๒๑ ราย จำนวนเงิน ๓๖,๘๗๖,๐๐๐ บาท คณะกรรมการพิจารณาเงินกู้ฯอนุมัติใหญ่ในปีนี้ ๘๖ ราย จำนวนเงินขอกู้ ๒๕,๖๘๗,๕๐๐ บาท คิดเป็นร้อยละ ๖๕.๓ ของยอดการขอกู้ที่อยู่ในข่ายใหญ่ ส่วนที่เหลืออีก ๓๕ ราย จำนวนเงิน ๑๑,๑๘๘,๕๐๐ บาท ไทยกไปรอการพิจารณาในงวดต่อไป

ยอดอนุมัติใหญ่ในปี ๘๖ ราย ทองการกู้เป็นเงิน ๒๕,๖๘๗,๕๐๐ บาท แต่คณะกรรมการพิจารณาเงินกู้ฯจัดสรรใหญ่ได้เพียง ๒๒,๐๒๒,๕๐๐ บาท คิดเป็นร้อยละ ๘๕.๘ ของเงินที่ขอกู้

การจัดสรรเงินกู้ของปีงบประมาณ ๒๕๐๙ และ ๒๕๑๐ แยกตามประเภทอุตสาหกรรม ตามภูมิภาค และตามขนาดของวงเงินกู้ได้ ดังแสดงไว้ในตารางที่ ๕-๑๓ หน้า ๑๐๓-๑๑๑

ในปีงบประมาณ ๒๕๑๑ มียอดการขอกู้ที่อยู่ในข่ายใหญ่ได้ทั้งหมด ๑๘๘ ราย จำนวนเงิน ๕๘,๖๗๒,๓๐๐ บาท คณะกรรมการพิจารณาเงินกู้ฯอนุมัติใหญ่ในปีนี้เพียง ๑๑๒ ราย จำนวนเงิน ๓๕,๖๓๘,๕๐๐ บาท คิดเป็นร้อยละ ๕๘.๗ ของยอดการขอกู้ที่อยู่ในข่ายใหญ่ได้ทั้งหมด ส่วนที่เหลืออีก ๗๖ ราย จำนวนเงิน ๒๓,๐๓๓,๘๐๐ บาท ไทยกไปรอการพิจารณาในงวดต่อไป

ยอดอนุมัติใหญ่ในปี ๑๑๒ ราย ทองการกู้เป็นเงิน ๓๕,๖๓๘,๕๐๐ บาท แต่คณะกรรมการพิจารณาเงินกู้ฯจัดสรรใหญ่ได้เพียง ๒๖,๕๕๖,๕๐๐ บาท คิดเป็นร้อยละ ๗๓.๗ ของเงินที่ขอกู้



ตารางที่ ๕  
การจัดสรรเงินกู้  
(ปีงบประมาณ ๒๕๐๗)

ยอดเงินคิดเรื้อน ๑,๐๐๐ บาท

ประเภทอุตสาหกรรม	ยอดการขอกู้ ที่อยู่ในข่ายใหญ่		ยอดเงินอนุมัติใหญ่				เงินอนุมัติใหญ่จัด สรรตามประเภท อุตสาหกรรม	
	ราย	เงิน	จำนวนเงิน ที่ขอกู้	คิดเป็น % เทียบกับ ยอดที่อยู่ใน ข่ายใหญ่	จำนวนเงินที่ จัดสรรใหญ่	คิดเป็น % เทียบ กับจำนวนเงิน ที่ขอกู้		
อุตสาหกรรมโรงงาน	๓๓	๑๒,๒๔๘	๓	๒,๑๖๖	๑๓.๖%	๒,๑๖๖	๑๐๐%	๘๘.๘%
อุตสาหกรรมบริษัท	๓	๒,๖๕๓	-	-	-	-	-	-
อุตสาหกรรมหัตถกรรม	๖	๑,๘๐๓	๑	๕๐	๒.๘%	๕๐	๑๐๐%	๒.๑%
อุตสาหกรรมในครอบครัว	๓	๖๘๐	๔	๒๒๓	๓๒.๘%	๒๒๓	๑๐๐%	๕.๑%
รวม	๕๓	๑๓,๓๘๔	๑๒	๒,๔๓๘	๑๘.๐%	๒,๔๓๘	๑๐๐%	๑๐๐.๐%



ตารางที่ ๖

การจัดสรรเงินกู้  
(ปีงบประมาณ ๒๕๔๘)

ยอดเงินคิดเวรอน ๑,๐๐๐ บาท

ประเภทอุตสาหกรรม	ยอดการขอกู้ ที่อยู่ในข่ายใหญ่		ยอดเงินอนุมัติใหญ่				เงินอนุมัติใหญ่จัด สรรตามประเภท อุตสาหกรรม
	ราย เงิน	ราย	จำนวนเงิน ที่ขอกู้	คิดเป็น % เทียบกับ ยอดที่อยู่ใน ข่ายใหญ่	จำนวนเงินที่ จัดสรรใหญ่	คิดเป็น % เทียบ กับจำนวนเงิน ที่ขอกู้	
อุตสาหกรรมโรงงาน	๒๓	๒๒,๓๓๐	๓๒	๓๓.๒%	๓,๕๕๓	๑๐๐.๐%	๒๘.๕%
อุตสาหกรรมบริษัท	๕	๒,๐๕๐	๖	๕๖.๕%	๒,๐๑๕	๑๐๐.๐%	๑๘.๓%
อุตสาหกรรมหัตถกรรม	๑๑	๓,๓๕๓	๓	๓๓.๑%	๑,๑๐๓	๑๐๐.๐%	๑๐.๐%
อุตสาหกรรมในครอบครัว	๕	๘๓๓	๔	๕๕.๒%	๓๓๐	๑๐๐.๐%	๓.๓%
รวม	๔๔	๒๘,๐๐๐	๔๕	๓๘.๑%	๑๑,๐๕๕	๑๐๐.๐%	๑๐๐.๐%

ตารางที่ ๗

ยอดเงินที่อนุมัติใหญ่แยกเป็นรายจังหวัดและประเภทอุตสาหกรรม  
(ปีงบประมาณ ๒๕๐๗-๒๕๐๘)

ภาคและจังหวัด ที่ตั้ง โรงงาน	อุตสาหกรรมโรงงาน		อุตสาหกรรมบริษัท		อุตสาหกรรมหัตถกรรม		อุตสาหกรรมในครอบครัว		รวม	
	ราย	เงิน	ราย	เงิน	ราย	เงิน	ราย	เงิน	ราย	เงิน
<u>ภาคเหนือ</u>										
เชียงใหม่	-	-	-	-	๓	๔๑๐,๐๐๐	-	-	๓	๔๑๐,๐๐๐
พิษณุโลก	-	-	๑	๓๐๐,๐๐๐	-	-	-	-	๑	๓๐๐,๐๐๐
ลำปาง	๑	๓๐๐,๐๐๐	-	-	-	-	-	-	๑	๓๐๐,๐๐๐
รวม	๑	๓๐๐,๐๐๐	๑	๓๐๐,๐๐๐	๓	๔๑๐,๐๐๐	-	-	๕	๑,๐๑๐,๐๐๐
<u>ภาคกลาง</u>										
พระนครศรีอยุธยา	๕	๒,๑๖๐,๐๐๐	๒	๕๕๕,๐๐๐	๓	๒๖๗,๐๐๐	๔	๑๖๓,๐๐๐	๑๔	๓,๑๔๕,๐๐๐
ชนบุรี	๕	๖๕๐,๐๐๐	-	-	-	-	-	-	๕	๖๕๐,๐๐๐
สมุทรปราการ	๗	๒,๒๐๐,๐๐๐	-	-	-	-	-	-	๗	๒,๒๐๐,๐๐๐
สมุทรสาคร	-	-	-	-	-	-	๒	๒๐๐,๐๐๐	๒	๒๐๐,๐๐๐
รวม	๒๑	๕,๐๕๐,๐๐๐	๒	๕๕๕,๐๐๐	๓	๒๖๗,๐๐๐	๖	๓๖๓,๐๐๐	๓๒	๖,๒๓๕,๐๐๐

ตารางที่ ๗ (ต่อ)

ภาคและจังหวัด ที่ตั้ง โรงงาน	อุตสาหกรรมโรงงาน		อุตสาหกรรมบริษัท		อุตสาหกรรมหัตถกรรม		อุตสาหกรรมในครอบครัว		รวม	
	ราย	เงิน	ราย	เงิน	ราย	เงิน	ราย	เงิน	ราย	เงิน
<u>ภาคตะวันออก</u>										
ปราจีนบุรี	๒	๗๕๖,๐๐๐	-	-	๑	๓๐,๐๐๐	-	-	๓	๗๘๖,๐๐๐
รวม	๒	๗๕๖,๐๐๐	-	-	๑	๓๐,๐๐๐	-	-	๓	๗๘๖,๐๐๐
<u>ภาคตะวันออกเฉียงเหนือ</u>										
นครราชสีมา	๕	๑,๔๗๒,๐๐๐	-	-	-	-	-	-	๕	๑,๔๗๒,๐๐๐
อุดรธานี	๒	๘๕,๐๐๐	๑	๓๐๐,๐๐๐	-	-	-	-	๓	๓๘๕,๐๐๐
หนองคาย	-	-	๑	๓๐๐,๐๐๐	-	-	-	-	๑	๓๐๐,๐๐๐
ขอนแก่น	-	-	-	-	-	-	๑	๑๕๐,๐๐๐	๑	๑๕๐,๐๐๐
รวม	๗	๑,๕๕๗,๐๐๐	๒	๖๐๐,๐๐๐	-	-	๑	๑๕๐,๐๐๐	๑๐	๒,๓๐๗,๐๐๐
<u>ภาคตะวันตก</u>										
ราชบุรี	๒	๖๘๐,๐๐๐	-	-	-	-	-	-	๒	๖๘๐,๐๐๐
นครปฐม	๓	๗๓๐,๐๐๐	-	-	-	-	-	-	๓	๗๓๐,๐๐๐
รวม	๕	๑,๔๑๐,๐๐๐	-	-	-	-	-	-	๕	๑,๔๑๐,๐๐๐

ตารางที่ ๗ (ต่อ)

ภาคและจังหวัด ที่ตั้งโรงงาน	อุตสาหกรรมโรงงาน		อุตสาหกรรมบริษัท		อุตสาหกรรมหัตถกรรม		อุตสาหกรรมในครอบครัว		รวม	
	ราย	เงิน	ราย	เงิน	ราย	เงิน	ราย	เงิน	ราย	เงิน
<b>ภาคใต้</b>										
นครศรีธรรมราช	๒	๓๐๐,๐๐๐	๑	๑๓๐,๐๐๐	๑	๔๕๐,๐๐๐	-	-	๔	๘๘๐,๐๐๐
นราธิวาส	๑	๓๕๐,๐๐๐	-	-	-	-	๑	๘๐,๐๐๐	๒	๔๓๐,๐๐๐
รวม	๓	๖๕๐,๐๐๐	๑	๑๓๐,๐๐๐	๑	๔๕๐,๐๐๐	๑	๘๐,๐๐๐	๖	๑,๓๑๐,๐๐๐
รวมทั้งสิ้น	๓๕	๕,๗๒๓,๐๐๐	๖	๒,๐๑๕,๐๐๐	๘	๑,๑๕๓,๐๐๐	๘	๕๕๓,๐๐๐	๖๑	๑๓,๔๔๘,๐๐๐
คิดเป็นร้อยละ		๗๒.๑		๑๔.๕		๘.๖		๔.๔		๑๐๐.๐

ตารางที่ ๘

ยอดเงินที่อนุมัติใหญ่แยกตามขนาดวงเงินที่ได้รับอนุมัติ  
(ปีงบประมาณ ๒๕๐๗-๒๕๐๘)

ขนาดของวงเงินกู้	ปีงบประมาณ ๒๕๐๗				ปีงบประมาณ ๒๕๐๘			
	จำนวนราย		ยอดเงินกู้		จำนวนราย		ยอดเงินกู้	
	ราย	รอยละ	เงิน	รอยละ	ราย	รอยละ	เงิน	รอยละ
ต่ำกว่า ๑๐๐,๐๐๐	๕	๔๑.๓	๒๓๓,๐๐๐	๕.๖	๕	๑๘.๓	๕๖๓,๐๐๐	๕.๑
๑๐๐,๐๐๐ - ๒๐๐,๐๐๐	๑	๘.๓	๑๒๐,๐๐๐	๔.๕	๑๕	๓๐.๖	๒,๐๓๕,๐๐๐	๑๘.๔
๒๐๐,๐๐๐ - ๓๐๐,๐๐๐	๑	๘.๓	๒๐๐,๐๐๐	๘.๒	๓	๑๔.๓	๑,๕๘๐,๐๐๐	๑๔.๓
๓๐๐,๐๐๐ - ๔๐๐,๐๐๐	๓	๒๕.๐	๕๕๖,๐๐๐	๓๕.๒	๕	๑๘.๔	๒,๘๐๐,๐๐๐	๒๕.๔
๔๐๐,๐๐๐ - ๕๐๐,๐๐๐	๒	๑๖.๓	๕๓๐,๐๐๐	๓๘.๑	๕	๑๘.๔	๔,๐๖๓,๐๐๐	๓๖.๘
รวม	๑๒	๑๐๐.๐	๒,๔๓๙,๐๐๐	๑๐๐.๐	๔๕	๑๐๐.๐	๑๑,๐๔๙,๐๐๐	๑๐๐.๐

ตารางที่ ๕

การจัดสรรเงินทุน  
(ปีงบประมาณ ๒๕๐๕)

ยอดเงินคิดเรีอน ๑,๐๐๐ บาท

ประเภทอุตสาหกรรม	ยอดการขอ ที่อยู่ในข่ายใหญ่		ยอดเงินอนุมัติใหญ่				เงินอนุมัติใหญ่จัด สรรตามประเภท อุตสาหกรรม
	ราย เงิน	เงิน	ราย	จำนวนเงิน ที่ขอกู้	คิดเป็น % เทียบกับ ยอดที่อยู่ใน ข่ายใหญ่	จำนวนเงินที่ จัดสรรใหญ่	
อุตสาหกรรมโรงงาน	๓๕	๓๐,๕๓๓	๕๑	๑๕,๘๓๔	๕๑.๘%	๑๓,๐๑๒	๘๓.๑%
อุตสาหกรรมบริษัท	๑๔	๓,๐๓๘	๑๑	๒,๓๑๐	๓๖.๐%	๑,๓๓๕	๑๑.๓%
อุตสาหกรรมหัตถกรรม	๑๐	๓,๕๓๓	๕	๘๐๕	๒๓.๕%	๓๖๐	๔๕.๕%
อุตสาหกรรมในครอบครัว	๕	๓๔๒	๓	๑๕๐	๔๓.๘%	๑๒๐	๐.๓%
รวม	๑๐๘	๓๗,๔๔๖	๗๐	๑๙,๐๙๙	๕๑.๑%	๑๕,๖๒๗	๘๒.๐%

ตารางที่ ๑๐

การจัดสรรเงินทุน  
(ปีงบประมาณ ๒๕๑๐)

ประเภทอุตสาหกรรม	ยอดเงินคิดเรือน ๑,๐๐๐ บาท							
	ยอดการขอ ที่อยู่ในข่ายใหญ่		ยอดเงินอนุมัติใหญ่				เงินอนุมัติใหญ่จัด สรรตามประเภท อุตสาหกรรม	
	ราย เงิน	ราย	จำนวนเงิน ที่ขอ	คิดเป็น % เทียบกับ ยอดที่อยู่ใน ข่ายใหญ่	จำนวนเงินที่ จัดสรรใหญ่	คิดเป็น % เทียบ กับจำนวนเงิน ที่ขอ		
อุตสาหกรรมโรงงาน	๕๕	๓๑, ๖๔๒.๓	๖๘	๒๒, ๐๖๐.๕	๖๙.๓%	๑๙, ๒๔๒.๕	๘๓.๒%	๘๓.๕%
อุตสาหกรรมบริษัท	๑๓	๓, ๒๙๑.๐	๘	๑, ๙๙๑.๐	๖๐.๕%	๑, ๔๓๐.๐	๓๓.๘%	๖.๓%
อุตสาหกรรมหัตถกรรม	๓	๑, ๓๒๒.๓	๕	๑, ๓๐๖.๐	๓๕.๘%	๑, ๐๕๐.๐	๘๐.๕%	๔.๓%
อุตสาหกรรมในครอบครัว	๖	๓๒๐.๐	๕	๒๙๐.๐	๙๐.๖%	๒๖๐.๐	๘๙.๖%	๑.๒%
รวม	๑๒๑	๓๖, ๕๓๖.๐	๘๖	๒๕, ๖๔๓.๕	๖๙.๓%	๒๒, ๐๒๒.๕	๘๕.๘%	๑๐๐.๐%



ตารางที่ ๑๑

ยอดเงินที่อนุมัติใหญ่แยกเป็นรายจังหวัดและประเภทอุตสาหกรรม  
(ปีงบประมาณ ๒๕๐๙)

ภาคและจังหวัด ที่ตั้งโรงงาน	อุตสาหกรรมโรงงาน		อุตสาหกรรมบริษัท		อุตสาหกรรมหัตถกรรม		อุตสาหกรรมในครอบครัว		รวม	
	ราย	เงิน	ราย	เงิน	ราย	เงิน	ราย	เงิน	ราย	เงิน
<b>ภาคเหนือ</b>										
เชียงใหม่	-	-	๑	๒๐๐,๐๐๐	๒	๔๓๐,๐๐๐	-	-	๓	๖๓๐,๐๐๐
อุตรดิตถ์	๑	๒๕๐,๐๐๐	-	-	-	-	-	-	๑	๒๕๐,๐๐๐
รวม	๑	๒๕๐,๐๐๐	๑	๒๐๐,๐๐๐	๒	๔๓๐,๐๐๐	-	-	๔	๘๘๐,๐๐๐
<b>ภาคกลาง</b>										
ธนบุรี	-	-	-	-	๑	๒๐๐,๐๐๐	-	-	๑	๒๐๐,๐๐๐
นนทบุรี	๑	๑๐๐,๐๐๐	-	-	-	-	-	-	๑	๑๐๐,๐๐๐
ปทุมธานี	-	-	๑	๓๐,๐๐๐	-	-	-	-	๑	๓๐,๐๐๐
พระนครศรีอยุธยา	๕	๑,๘๓๔,๐๐๐	๒	๓๓๐,๐๐๐	๒	๑๓๐,๐๐๐	-	-	๙	๒,๓๓๔,๐๐๐
สมุทรปราการ	๑๐	๒,๓๘๘,๐๐๐	-	-	-	-	๑	๓๐,๐๐๐	๑๑	๒,๘๑๘,๐๐๐
สมุทรสาคร	๑	๓๐๐,๐๐๐	๑	๑๕๐,๐๐๐	-	-	-	-	๒	๔๕๐,๐๐๐
สิงห์บุรี	๑	๑๐๐,๐๐๐	-	-	-	-	-	-	๑	๑๐๐,๐๐๐

ตารางที่ ๑๑ (ต่อ)

ภาคและจังหวัด ที่ตั้งโรงงาน	อุตสาหกรรมโรงงาน		อุตสาหกรรมบริษัท		อุตสาหกรรมหัตถกรรม		อุตสาหกรรมในครอบครัว		รวม	
	ราย	เงิน	ราย	เงิน	ราย	เงิน	ราย	เงิน	ราย	เงิน
อยุธยา	-	-	๑	๓๕,๐๐๐	-	-	-	-	๑	๓๕,๐๐๐
รวม	๑๘	๕,๑๖๒,๐๐๐	๕	๕๕๕,๐๐๐	๓	๓๓๐,๐๐๐	๑	๓๐,๐๐๐	๒๗	๖,๔๖๗,๐๐๐
<u>ภาคตะวันออก</u>										
ปราจีนบุรี	-	-	๑	๑๕๐,๐๐๐	-	-	-	-	๑	๑๕๐,๐๐๐
รวม	-	-	๑	๑๕๐,๐๐๐	-	-	-	-	๑	๑๕๐,๐๐๐
<u>ภาคตะวันออกเฉียงเหนือ</u>										
กาฬสินธุ์	๑	๒๐๐,๐๐๐	-	-	-	-	-	-	๑	๒๐๐,๐๐๐
ขอนแก่น	๗	๑,๕๘๕,๐๐๐	-	-	-	-	-	-	๗	๑,๕๘๕,๐๐๐
นครราชสีมา	๓	๑,๒๕๐,๐๐๐	๑	๒๕๐,๐๐๐	-	-	๑	๕๐,๐๐๐	๕	๑,๕๕๐,๐๐๐
อุดรธานี	๒	๓๗๐,๐๐๐	-	-	-	-	-	-	๒	๓๗๐,๐๐๐
อุบลราชธานี	-	-	-	-	-	-	๑	๕๐,๐๐๐	๑	๕๐,๐๐๐
รวม	๑๓	๓,๓๕๕,๐๐๐	๑	๒๕๐,๐๐๐	-	-	๒	๕๐,๐๐๐	๑๖	๓,๖๕๕,๐๐๐

ตารางที่ ๑๑ (ต่อ)

ภาคและจังหวัด ที่ตั้งโรงงาน	อุตสาหกรรมโรงงาน		อุตสาหกรรมบริษัท		อุตสาหกรรมหัตถกรรม		อุตสาหกรรมในครอบครัว		รวม	
	ราย	เงิน	ราย	เงิน	ราย	เงิน	ราย	เงิน	ราย	เงิน
<b>ภาคตะวันตก</b>										
กาญจนบุรี	๑	๑๕๐,๐๐๐	-	-	-	-	-	-	๑	๑๕๐,๐๐๐
นครปฐม	๑๑	๒,๒๒๕,๐๐๐	-	-	-	-	-	-	๑๑	๒,๒๒๕,๐๐๐
ราชบุรี	๑	๓๐๐,๐๐๐	-	-	-	-	-	-	๑	๓๐๐,๐๐๐
รวม	๑๓	๒,๖๗๕,๐๐๐	-	-	-	-	-	-	๑๓	๒,๖๗๕,๐๐๐
<b>ภาคใต้</b>										
นครศรีธรรมราช	๔	๗๘๐,๐๐๐	๑	๓๐,๐๐๐	-	-	-	-	๕	๘๑๐,๐๐๐
ประจวบคีรีขันธ์	-	-	๑	๑๐๐,๐๐๐	-	-	-	-	๑	๑๐๐,๐๐๐
สงขลา	๒	๗๕๐,๐๐๐	๑	๑๐๐,๐๐๐	-	-	-	-	๓	๘๕๐,๐๐๐
รวม	๖	๑,๕๓๐,๐๐๐	๓	๒๓๐,๐๐๐	-	-	-	-	๙	๑,๗๖๐,๐๐๐
รวมทั้งสิ้น	๕๑	๑๓,๐๑๒,๐๐๐	๑๑	๑,๗๗๕,๐๐๐	๕	๗๖๐,๐๐๐	๓	๑๒๐,๐๐๐	๗๐	๑๕,๖๖๗,๐๐๐
คิดร้อยละ		๘๓.๑		๑๑.๓		๔.๕		๐.๗		๑๐๐.๐

ตารางที่ ๑๒

ยอดเงินที่อนุมัติใหญ่แยกเป็นรายจังหวัดและประเภทอุตสาหกรรม  
(ปีงบประมาณ ๒๕๑๐)

ภาคและจังหวัด ที่ตั้ง โรงงาน	อุตสาหกรรมโรงงาน		อุตสาหกรรมบริษัท		อุตสาหกรรมหัตถกรรม		อุตสาหกรรมในครอบครัว		รวม	
	ราย	เงิน	ราย	เงิน	ราย	เงิน	ราย	เงิน	ราย	เงิน
<u>ภาคเหนือ</u>										
กำแพงเพชร	๑	๑๐๐,๐๐๐	-	-	-	-	-	-	๑	๑๐๐,๐๐๐
เชียงใหม่	๓	๑,๑๔๐,๐๐๐	-	-	๒	๖๐๐,๐๐๐	-	-	๕	๑,๗๔๐,๐๐๐
เชียงราย	๑	๒๖๐,๐๐๐	-	-	๑	๑๕๐,๐๐๐	-	-	๒	๔๑๐,๐๐๐
ลำปาง	๘	๒,๐๐๐,๐๐๐	๒	๒๐๐,๐๐๐	-	-	๓	๑๕๐,๐๐๐	๑๓	๒,๓๕๐,๐๐๐
ลำพูน	-	-	-	-	๑	๒๐๐,๐๐๐	-	-	๑	๒๐๐,๐๐๐
อุตรดิตถ์	-	-	๑	๑๒๐,๐๐๐	-	-	-	-	๑	๑๒๐,๐๐๐
รวม	๑๓	๓,๕๐๐,๐๐๐	๓	๓๒๐,๐๐๐	๔	๙๕๐,๐๐๐	๓	๑๕๐,๐๐๐	๒๓	๔,๙๖๐,๐๐๐
<u>ภาคกลาง</u>										
ธนบุรี	๒	๕๘๐,๐๐๐	-	-	-	-	-	-	๒	๕๘๐,๐๐๐
พระนคร	๑๒	๓,๘๓๕,๐๐๐	-	-	๑	๑๐๐,๐๐๐	-	-	๑๓	๓,๙๓๕,๐๐๐
สมุทรปราการ	๕	๑,๓๑๐,๐๐๐	-	-	-	-	-	-	๕	๑,๓๑๐,๐๐๐
สระบุรี	๒	๕๗๐,๐๐๐	-	-	-	-	-	-	๒	๕๗๐,๐๐๐
สมุทรสาคร	๓	๘๕๘,๕๐๐	-	-	-	-	-	-	๓	๘๕๘,๕๐๐

ตารางที่ ๑๒ (ต่อ)

ภาคและจังหวัด ที่ตั้งโรงงาน	อุตสาหกรรมโรงงาน		อุตสาหกรรมบริษัท		อุตสาหกรรมหัตถกรรม		อุตสาหกรรมในครอบครัว		รวม	
	ราย	เงิน	ราย	เงิน	ราย	เงิน	ราย	เงิน	ราย	เงิน
อยุธยา	๑	๕๐,๐๐๐	-	-	-	-	-	-	๑	๕๐,๐๐๐
ลพบุรี	๑	๔๕๐,๐๐๐	-	-	-	-	-	-	๑	๔๕๐,๐๐๐
รวม	๒๖	๘,๑๓๗,๕๐๐	-	-	๑	๑๐๐,๐๐๐	-	-	๒๗	๘,๒๓๗,๕๐๐
<u>ภาคตะวันออกเฉียงเหนือ</u>										
จันทบุรี	๑	๑๕๐,๐๐๐	-	-	-	-	-	-	๑	๑๕๐,๐๐๐
ฉะเชิงเทรา	-	-	๑	๒๐๐,๐๐๐	-	-	-	-	๑	๒๐๐,๐๐๐
ชลบุรี	๓	๑,๒๘๖,๐๐๐	-	-	-	-	-	-	๓	๑,๒๘๖,๐๐๐
นครนายก	-	-	๑	๑๐๐,๐๐๐	-	-	-	-	๑	๑๐๐,๐๐๐
ระยอง	๑	๖๐,๐๐๐	-	-	-	-	-	-	๑	๖๐,๐๐๐
รวม	๕	๑,๕๐๖,๐๐๐	๒	๓๐๐,๐๐๐	-	-	-	-	๗	๑,๘๐๖,๐๐๐
<u>ภาคตะวันออกเฉียงเหนือ</u>										
ขอนแก่น	๓	๘๐๐,๐๐๐	-	-	-	-	-	-	๓	๘๐๐,๐๐๐
ชัยภูมิ	๑	๓๕๐,๐๐๐	-	-	-	-	-	-	๑	๓๕๐,๐๐๐
นครราชสีมา	๑	๔๕๐,๐๐๐	-	-	-	-	-	-	๑	๔๕๐,๐๐๐
บุรีรัมย์	๑	๓๕๐,๐๐๐	-	-	-	-	๑	๒๐,๐๐๐	๒	๓๗๐,๐๐๐
เลย	๑	๓๕๐,๐๐๐	-	-	-	-	-	-	๑	๓๕๐,๐๐๐

ตารางที่ ๑๒ (ต่อ)

ภาคและจังหวัด ที่ตั้งโรงงาน	อุตสาหกรรมโรงงาน		อุตสาหกรรมบริษัท		อุตสาหกรรมหัตถกรรม		อุตสาหกรรมในครอบครัว		รวม	
	ราย	เงิน	ราย	เงิน	ราย	เงิน	ราย	เงิน	ราย	เงิน
สุรินทร์	๑	๑๘๐,๐๐๐	—	—	—	—	—	—	๑	๑๘๐,๐๐๐
หนองคาย	๑	๑๐๐,๐๐๐	—	—	—	—	—	—	๑	๑๐๐,๐๐๐
อุดรธานี	๒	๓๖๐,๐๐๐	—	—	—	—	๑	๕๐,๐๐๐	๓	๔๑๐,๐๐๐
อุบลราชธานี	—	—	๑	๓๐๐,๐๐๐	—	—	—	—	๑	๓๐๐,๐๐๐
รวม	๑๑	๖๔๐,๐๐๐	๑	๓๐๐,๐๐๐	—	—	๒	๙๐,๐๐๐	๑๔	๑,๓๓๐,๐๐๐
<u>ภาคตะวันตก</u>										
กาญจนบุรี	๑	๔๐๐,๐๐๐	—	—	—	—	—	—	๑	๔๐๐,๐๐๐
นครปฐม	๕	๘๑๘,๐๐๐	—	—	—	—	—	—	๕	๘๑๘,๐๐๐
ราชบุรี	๒	๒๐๐,๐๐๐	๑	๒๐๐,๐๐๐	—	—	—	—	๓	๔๐๐,๐๐๐
สุพรรณบุรี	๑	๔๙๕,๐๐๐	—	—	—	—	—	—	๑	๔๙๕,๐๐๐
รวม	๙	๑,๓๑๓,๐๐๐	๑	๒๐๐,๐๐๐	—	—	—	—	๑๐	๑,๕๑๓,๐๐๐
<u>ภาคใต้</u>										
ประจวบคีรีขันธ์	๑	๒๐๐,๐๐๐	—	—	—	—	—	—	๑	๒๐๐,๐๐๐
พังงา	๑	๔๔๕,๐๐๐	—	—	—	—	—	—	๑	๔๔๕,๐๐๐
สุราษฎร์ธานี	๑	๑๕๐,๐๐๐	๑	๓๕๐,๐๐๐	—	—	—	—	๒	๕๐๐,๐๐๐
สตูล	๑	๓๕๐,๐๐๐	—	—	—	—	—	—	๑	๓๕๐,๐๐๐
รวม	๔	๑,๑๔๕,๐๐๐	๑	๓๕๐,๐๐๐	—	—	—	—	๕	๑,๔๙๕,๐๐๐
รวมทั้งสิ้น	๖๘	๑๘,๒๘๓,๕๐๐	๘	๑,๙๙๐,๐๐๐	๕	๑,๐๕๐,๐๐๐	๕	๒๖๐,๐๐๐	๘๖	๒๑,๖๘๓,๕๐๐
คิดเป็นร้อยละ		๘๗.๔		๖.๗		๔.๗		๑.๒		๑๐๐.๐

ตารางที่ ๑๓

ยอดเงินที่อนุมัติใหญ่แยกตามขนาดวงเงินที่ได้รับอนุมัติ  
(ปีงบประมาณ ๒๕๐๙-๒๕๑๐)

ขนาดของวงเงินกู้	ปีงบประมาณ ๒๕๐๙				ปีงบประมาณ ๒๕๑๐			
	จำนวนราย		ยอดเงินกู้		จำนวนราย		ยอดเงินกู้	
	ราย	รอยละ	เงิน	รอยละ	ราย	รอยละ	เงิน	รอยละ
ต่ำกว่า ๑๐๐,๐๐๐	๑๒	๑๗.๑	๖๑๘,๐๐๐	๓.๙	๑๑	๑๒.๘	๖๒๕,๐๐๐	๒.๘
๑๐๐,๐๐๐ - "	๒๐	๒๘.๖	๒,๕๖๕,๐๐๐	๑๖.๘	๒๘	๒๗.๙	๒,๙๓๕,๐๐๐	๑๓.๓
๒๐๐,๐๐๐ - "	๑๘	๒๐.๐	๒,๙๘๐,๐๐๐	๑๙.๐	๑๘	๑๖.๓	๓,๑๙๐,๐๐๐	๑๕.๕
๓๐๐,๐๐๐ - "	๑๓	๑๘.๖	๘,๓๑๐,๐๐๐	๕๑.๕	๑๓	๑๕.๑	๘,๒๕๐,๐๐๐	๓๙.๓
๔๐๐,๐๐๐ - "	๑๑	๑๕.๗	๕,๑๙๘,๐๐๐	๓๓.๒	๒๘	๒๗.๙	๑๑,๐๒๒,๕๐๐	๕๐.๑
รวม	๗๐	๑๐๐.๐	๑๕,๖๖๗,๐๐๐	๑๐๐.๐	๘๖	๑๐๐.๐	๒๒,๐๒๒,๕๐๐	๑๐๐.๐

ในปีงบประมาณ ๒๕๑๒ มียอดการขอกู้ที่อยู่ในข่ายใหญ่ได้ทั้งหมด ๑๗๑ ราย จำนวนเงิน ๕๖,๔๐๓,๓๐๐ บาท คณะกรรมการพิจารณาเงินกู้ขออนุมัติใหญ่ในปีนี้เพียง ๑๑๕ ราย จำนวนเงินขอกู้ ๓๘,๔๘๘,๓๐๐ บาท คิดเป็นร้อยละ ๓๐.๐ ของยอดการขอกู้ที่อยู่ในข่ายใหญ่ได้ทั้งหมด ส่วนที่เหลืออีก ๕๖ ราย จำนวนเงิน ๑๖,๙๐๕,๐๐๐ บาท ไต่ถามไปรอการพิจารณาในงวดต่อไป

ยอดคออนุมัติใหญ่ในปี ๑๑๕ ราย ต้องการกู้เป็นเงิน ๓๘,๔๘๘,๓๐๐ บาท แต่คณะกรรมการพิจารณาเงินกู้จัดสรรใหญ่ได้เพียง ๓๑,๖๕๖,๐๐๐ บาท คิดเป็นร้อยละ ๘๐.๑ ของเงินที่ขอกู้

การจัดสรรเงินกู้ของปีงบประมาณ ๒๕๑๑ และ ๒๕๑๒ แยกตามประเภทอุตสาหกรรม ตามภูมิภาค และตามขนาดของวงเงินกู้ได้ ดังแสดงไว้ในตารางที่ ๑๔-๑๘ หน้า ๑๑๓-๑๒๓

ในปีงบประมาณ ๒๕๑๓ มียอดการขอกู้ที่อยู่ในข่ายใหญ่ได้ทั้งหมด ๑๖๐ ราย จำนวนเงิน ๖๗,๘๖๘,๐๐๐ บาท คณะกรรมการพิจารณาเงินกู้ขออนุมัติใหญ่ในปีนี้เพียง ๑๑๔ ราย จำนวนเงินขอกู้ ๕๑,๓๐๘,๐๐๐ บาท คิดเป็นร้อยละ ๗๕.๕ ของยอดการขอกู้ที่อยู่ในข่ายใหญ่ได้ทั้งหมด ส่วนที่เหลืออีก ๔๖ ราย จำนวนเงิน ๑๖,๕๖๐,๐๐๐ บาท ไต่ถามไปรอการพิจารณาในงวดต่อไป

ยอดคออนุมัติใหญ่ในปี ๑๑๔ ราย ต้องการกู้เป็นเงิน ๕๑,๓๐๘,๐๐๐ บาท แต่คณะกรรมการพิจารณาเงินกู้จัดสรรใหญ่ได้เพียง ๒๖,๓๕๘,๐๐๐ บาท คิดเป็นร้อยละ ๕๑.๓ ของเงินที่ขอกู้

ในปีงบประมาณ ๒๕๑๔ มียอดการขอกู้ที่อยู่ในข่ายใหญ่ได้ทั้งหมด ๑๑๒ ราย จำนวนเงิน ๔๐,๑๓๑,๐๐๐ บาท คณะกรรมการพิจารณาเงินกู้ขออนุมัติใหญ่ในปีนี้เพียง ๖๗ ราย จำนวนเงินขอกู้ ๒๕,๕๖๓,๐๐๐ บาท คิดเป็นร้อยละ ๖๓.๗ ของยอดการขอกู้ที่อยู่ในข่ายใหญ่ได้ทั้งหมด ส่วนที่เหลืออีก ๔๕ ราย จำนวนเงิน ๑๔,๕๖๘,๐๐๐ บาท ไต่ถามไปรอการพิจารณาในงวดต่อไป

ยอดคออนุมัติใหญ่ในปี ๖๗ ราย ต้องการกู้เป็นเงิน ๒๕,๕๖๓,๐๐๐ บาท แต่คณะกรรมการพิจารณาเงินกู้จัดสรรใหญ่ได้เพียง ๑๘,๕๕๔,๐๐๐ บาท คิดเป็นร้อยละ ๗๒.๖ ของเงินที่ขอกู้

การจัดสรรเงินกู้ของปีงบประมาณ ๒๕๑๓ และ ๒๕๑๔ แยกตามประเภทอุตสาหกรรม ตามภูมิภาค และตามขนาดของวงเงินกู้ ดังแสดงไว้ในตารางที่ ๑๔-๒๓ หน้า ๑๒๔-๑๓๓



ตารางที่ ๑๔

การจัดสรรเงินกู้  
(ปีงบประมาณ ๒๕๑๑)

ยอดเงินคิดเรื้อน ๑,๐๐๐ บาท

ประเภทอุตสาหกรรม	ยอดการขอกู้ ที่อยู่ในข่ายใหญ่		ยอดเงินขออนุมัติใหญ่				เงินอนุมัติใหญ่จัด สรรตามประเภท อุตสาหกรรม
	ราย เงิน	เงิน	ราย	จำนวนเงิน ที่ขอกู้	คิดเป็น % เทียบกับ ยอดที่อยู่ใน ข่ายใหญ่	จำนวนเงินที่ จัดสรรใหญ่	
อุตสาหกรรมโรงงาน	๑๓๘	๔๘,๘๑๑.๐	๘๓	๓๐,๘๖๖.๐	๖๑.๘%	๒๒,๓๓๓.๐	๓๓.๘%
อุตสาหกรรมบริษัท	๒๒	๕,๓๕๓.๕	๑๑	๒,๕๑๓.๕	๔๓.๓%	๑,๓๕๒.๕	๒.๘%
อุตสาหกรรมหัตถกรรม	๑๕	๓,๑๑๘.๐	๘	๑,๕๖๘.๐	๕๐.๓%	๑,๑๘๐.๐	๔.๕%
อุตสาหกรรมในครอบครัว	๑๓	๘๘๘.๘	๕	๖๘๖.๐	๗๗.๒%	๕๐๓.๐	๑.๕%
รวม	๑๘๘	๕๘,๒๗๑.๓	๑๑๒	๓๕,๖๓๘.๕	๕๙.๓%	๒๖,๒๖๖.๕	๑๐๐.๐%

ตารางที่ ๑๕

การจัดสรรเงินกู้  
(ปีงบประมาณ ๒๕๑๒)

ยอดเงินคิดเวรอื่น ๑,๐๐๐ บาท

ประเภทอุตสาหกรรม	ยอดการขอกู้ ที่อยู่ในข่ายใหญ่		ยอดเงินขออนุมัติใหญ่				เงินอนุมัติใหญ่จัด สรรตามประเภท อุตสาหกรรม	
	ราย	เงิน	จำนวนเงิน ที่ขอกู้	คิดเป็น % เทียบ		จำนวนเงินที่ จัดสรรใหญ่		
				กับยอดที่อยู่ใน ข่ายใหญ่	กับจำนวนเงิน ที่ขอกู้			
อุตสาหกรรมโรงงาน	๑๓๓	๔๓,๔๕๔.๕	๕๕	๓๓,๓๕๑.๕	๗๐.๗%	๒๖,๕๕๓.๐	๘๐.๘%	๘๕.๗%
อุตสาหกรรมบริษัท	๒๔	๓,๕๓๖.๐	๑๖	๔,๕๕๔.๐	๖๖.๒%	๓,๕๓๕.๐	๗๒.๒%	๑๑.๗%
อุตสาหกรรมหัตถกรรม	๓	๑,๓๒๐.๐	๕	๑,๐๐๐.๐	๗๕.๗%	๕๕๐.๐	๕๕.๐%	๓.๐%
อุตสาหกรรมในครอบครัว	๓	๑๕๒.๘	๓	๑๕๒.๘	๑๐๐.๐%	๑๓๐.๐	๘๕.๗%	๐.๕%
รวม	๑๖๓	๕๖,๔๖๓.๓	๑๑๕	๓๙,๕๕๘.๓	๗๐.๐%	๓๑,๖๕๖.๐	๘๐.๑%	๑๐๐.๐%

ตารางที่ ๑๖

ยอดเงินที่อนุมัติใหญ่แยกเป็นรายจังหวัดและประเภทอุตสาหกรรม

(ปีงบประมาณ ๒๕๑๑)

ภาคและจังหวัด ที่ตั้งโรงงาน	อุตสาหกรรมโรงงาน		อุตสาหกรรมบริษัท		อุตสาหกรรมหัตถกรรม		อุตสาหกรรมในครอบครัว		รวม	
	ราย	เงิน	ราย	เงิน	ราย	เงิน	ราย	เงิน	ราย	เงิน
<u>ภาคเหนือ</u>										
เชียงใหม่	๒	๓๗๕,๐๐๐	-	-	๔	๗๕๐,๐๐๐	-	-	๖	๑,๑๒๕,๐๐๐
ลำพูน	๕	๑,๒๕๐,๐๐๐	-	-	๓	๒๑๕,๐๐๐	๕	๒๐๐,๐๐๐	๑๓	๑,๖๖๕,๐๐๐
เชียงใหม่	๑	๕๐,๐๐๐	-	-	-	-	-	-	๑	๕๐,๐๐๐
ลำปาง	-	-	-	-	-	-	๑	๑๒,๐๐๐	๑	๑๒,๐๐๐
น่าน	-	-	-	-	๑	๖๐,๐๐๐	-	-	๑	๖๐,๐๐๐
รวม	๘	๑,๖๗๕,๐๐๐	-	-	๘	๑,๐๒๕,๐๐๐	๖	๒๑๒,๐๐๐	๒๒	๒,๙๑๒,๐๐๐
<u>ภาคกลาง</u>										
พระนครศรีอยุธยา	๑๑	๓,๒๐๐,๐๐๐	๑	๓๕๐,๐๐๐	๑	๑๕๕,๐๐๐	๑	๑๒๐,๐๐๐	๑๔	๓,๘๒๕,๐๐๐
ธนบุรี	๗	๒,๕๕๕,๐๐๐	๒	๑๕๐,๐๐๐	-	-	-	-	๙	๒,๗๐๕,๐๐๐
นนทบุรี	๑	๔๕๕,๐๐๐	-	-	-	-	-	-	๑	๔๕๕,๐๐๐

ตารางที่ ๑๖ (ต่อ)

ภาคและจังหวัด ที่ตั้งโรงงาน	อุตสาหกรรมโรงงาน		อุตสาหกรรมบริษัท		อุตสาหกรรมหัตถกรรม		อุตสาหกรรมในครอบครัว		รวม	
	ราย	เงิน	ราย	เงิน	ราย	เงิน	ราย	เงิน	ราย	เงิน
สมุทรปราการ	๑๐	๒,๓๓๔,๐๐๐	—	—	—	—	—	—	๑๐	๒,๓๓๔,๐๐๐
ปทุมธานี	๑	๒๐๐,๐๐๐	—	—	—	—	—	—	๑	๒๐๐,๐๐๐
อยุธยา	๑	๒๐๐,๐๐๐	—	—	—	—	—	—	๑	๒๐๐,๐๐๐
ลพบุรี	๑	๔๙๕,๐๐๐	—	—	—	—	—	—	๑	๔๙๕,๐๐๐
นครสวรรค์	๒	๘๙๙,๐๐๐	—	—	—	—	—	—	๒	๘๙๙,๐๐๐
รวม	๓๔	๑๐,๓๗๒,๐๐๐	๓	๕๔๐,๐๐๐	๑	๑๕๕,๐๐๐	๑	๑๒๐,๐๐๐	๓๙	๑๑,๕๘๗,๐๐๐
<u>ภาคตะวันออก</u>										
นครนายก	—	—	๑	๑๐๐,๐๐๐	—	—	—	—	๑	๑๐๐,๐๐๐
ชลบุรี	๑	๒๐๐,๐๐๐	—	—	—	—	—	—	๑	๒๐๐,๐๐๐
ระยอง	๔	๑,๒๐๐,๐๐๐	—	—	—	—	—	—	๔	๑,๒๐๐,๐๐๐
จันทบุรี	—	—	—	—	—	—	๑	๑๕๐,๐๐๐	๑	๑๕๐,๐๐๐
ตราด	๒	๒๐๐,๐๐๐	๑	๑๒๒,๕๐๐	—	—	—	—	๓	๓๒๒,๕๐๐
รวม	๗	๑,๖๐๐,๐๐๐	๒	๒๒๒,๕๐๐	—	—	๑	๑๕๐,๐๐๐	๑๐	๑,๙๗๒,๕๐๐

ตารางที่ ๑๖ (ต่อ)

ภาคและจังหวัด ที่ตั้งโรงงาน	อุตสาหกรรมโรงงาน		อุตสาหกรรมบริษัท		อุตสาหกรรมหัตถกรรม		อุตสาหกรรมในครอบครัว		รวม	
	ราย	เงิน	ราย	เงิน	ราย	เงิน	ราย	เงิน	ราย	เงิน
<b>ภาคตะวันออก</b>										
<b>เชียงใหม่</b>										
นครราชสีมา	๓	๘๐๕,๐๐๐	-	-	-	-	-	-	๓	๘๐๕,๐๐๐
ขอนแก่น	๔	๘๗๐,๐๐๐	๒	๕๐๐,๐๐๐	-	-	-	-	๖	๑,๓๗๐,๐๐๐
ชัยภูมิ	๑	๒๐๐,๐๐๐	๑	๑๐๐,๐๐๐	-	-	-	-	๒	๓๐๐,๐๐๐
อุดรธานี	๓	๗๐๐,๐๐๐	๑	๒๘๐,๐๐๐	-	-	-	-	๔	๙๘๐,๐๐๐
บุรีรัมย์	๑	๓๐๐,๐๐๐	๑	๑๐๐,๐๐๐	-	-	๑	๒๕,๐๐๐	๓	๔๒๕,๐๐๐
อุบลราชธานี	-	-	๑	๕๐,๐๐๐	-	-	-	-	๑	๕๐,๐๐๐
ร้อยเอ็ด	๑	๓๐๐,๐๐๐	-	-	-	-	-	-	๑	๓๐๐,๐๐๐
เลย	๑	๓๕๐,๐๐๐	-	-	-	-	-	-	๑	๓๕๐,๐๐๐
สกลนคร	๑	๒๕๐,๐๐๐	-	-	-	-	-	-	๑	๒๕๐,๐๐๐
รวม	๑๕	๓,๓๗๕,๐๐๐	๖	๑,๐๓๐,๐๐๐	-	-	๑	๒๕,๐๐๐	๒๒	๔,๔๓๐,๐๐๐
<b>ภาคตะวันตก</b>										
นครปฐม	๓	๕๕๐,๐๐๐	-	-	-	-	-	-	๓	๕๕๐,๐๐๐

ตารางที่ ๑๖ (ต่อ)

ภาคและจังหวัด ที่ตั้งโรงงาน	อุตสาหกรรมโรงงาน		อุตสาหกรรมบริษัท		อุตสาหกรรมหัตถกรรม		อุตสาหกรรมในครอบครัว		รวม	
	ราย	เงิน	ราย	เงิน	ราย	เงิน	ราย	เงิน	ราย	เงิน
ราชบุรี	๒	๕๕๐,๐๐๐	-	-	-	-	-	-	๒	๕๕๐,๐๐๐
เพชรบุรี	๒	๓๙๕,๐๐๐	-	-	-	-	-	-	๒	๓๙๕,๐๐๐
สุพรรณบุรี	๑	๒๐๐,๐๐๐	-	-	-	-	-	-	๑	๒๐๐,๐๐๐
กาญจนบุรี	๑	๑๐๐,๐๐๐	-	-	-	-	-	-	๑	๑๐๐,๐๐๐
รวม	๕	๒,๑๙๕,๐๐๐	-	-	-	-	-	-	๕	๒,๑๙๕,๐๐๐
<b>ภาคใต้</b>										
นครศรีธรรมราช	๑	๔๕๕,๐๐๐	-	-	-	-	-	-	๑	๔๕๕,๐๐๐
สงขลา	๔	๙๐๐,๐๐๐	-	-	-	-	-	-	๔	๙๐๐,๐๐๐
ระนอง	๒	๓๘๐,๐๐๐	-	-	-	-	-	-	๒	๓๘๐,๐๐๐
ภูเก็ต	๑	๔๙๕,๐๐๐	-	-	-	-	-	-	๑	๔๙๕,๐๐๐
ยะลา	๑	๓๐๐,๐๐๐	-	-	-	-	-	-	๑	๓๐๐,๐๐๐
ปัตตานี	๑	๒๓๐,๐๐๐	-	-	-	-	-	-	๑	๒๓๐,๐๐๐
รวม	๑๐	๒,๓๖๐,๐๐๐	-	-	-	-	-	-	๑๐	๒,๓๖๐,๐๐๐
รวมทั้งสิ้น	๘๓	๒๒๓,๓๗๗,๐๐๐	๑๑	๑,๓๙๓,๕๐๐	๙	๑,๑๘๐,๐๐๐	๙	๕๐๗,๐๐๐	๑๑๒	๒๒๖,๒๕๖,๕๐๐
กิโลเมตร		๘๖.๘		๖.๘		๔.๕		๑.๙		๑๐๐.๐

ตารางที่ ๑๓

ยอดเงินที่อนุมัติใหญ่แยกเป็นรายจังหวัดและประเภทอุตสาหกรรม  
(ปีงบประมาณ ๒๕๑๒)

ภาคและจังหวัด ที่ตั้งโรงงาน	อุตสาหกรรมโรงงาน		อุตสาหกรรมบริษัท		อุตสาหกรรมหัตถกรรม		อุตสาหกรรมในครอบครัว		รวม	
	ราย	เงิน	ราย	เงิน	ราย	เงิน	ราย	เงิน	ราย	เงิน
<b>ภาคเหนือ</b>										
เชียงใหม่	๔	๑,๐๐๐,๐๐๐	-	-	๒	๕๕๐,๐๐๐	-	-	๖	๑,๕๕๐,๐๐๐
ลำปาง	๖	๑,๔๔๐,๐๐๐	๑	๓๐๐,๐๐๐	-	-	-	-	๗	๑,๗๔๐,๐๐๐
ลำพูน	๒	๒๒๐,๐๐๐	-	-	-	-	-	-	๒	๒๒๐,๐๐๐
กำแพงเพชร	๑	๑๐๐,๐๐๐	-	-	-	-	-	-	๑	๑๐๐,๐๐๐
ตาก	๑	๔๕๐,๐๐๐	-	-	-	-	-	-	๑	๔๕๐,๐๐๐
น่าน	-	-	๑	๖๐,๐๐๐	-	-	-	-	๑	๖๐,๐๐๐
รวม	๑๔	๓,๒๕๐,๐๐๐	๒	๓๖๐,๐๐๐	๒	๕๕๐,๐๐๐	-	-	๑๘	๔,๑๖๐,๐๐๐
<b>ภาคกลาง</b>										
พระนครศรี	๑๕	๖,๔๓๕,๐๐๐	๒	๕๐๐,๐๐๐	๒	๒๕๐,๐๐๐	-	-	๑๙	๗,๑๘๕,๐๐๐
ฉะเชิงเทรา	๕	๒,๐๕๕,๐๐๐	๓	๘๕๕,๐๐๐	-	-	-	-	๘	๒,๙๑๐,๐๐๐

ตารางที่ ๑๗ (ต่อ)

ภาคและจังหวัด ที่ตั้งโรงงาน	อุตสาหกรรมโรงงาน		อุตสาหกรรมบริษัท		อุตสาหกรรมหัตถกรรม		อุตสาหกรรมในครอบครัว		รวม	
	ราย	เงิน	ราย	เงิน	ราย	เงิน	ราย	เงิน	ราย	เงิน
นนทบุรี	๑	๓๐๐,๐๐๐	-	-	-	-	-	-	๑	๓๐๐,๐๐๐
สมุทรปราการ	๑๑	๓,๕๓๓,๐๐๐	-	-	-	-	-	-	๑๑	๓,๕๓๓,๐๐๐
สมุทรสาคร	๒	๕๐๐,๐๐๐	-	-	-	-	-	-	๒	๕๐๐,๐๐๐
สิงห์บุรี	๑	๒๕๐,๐๐๐	-	-	-	-	-	-	๑	๒๕๐,๐๐๐
ลพบุรี	๑	๓๓๑,๐๐๐	-	-	-	-	-	-	๑	๓๓๑,๐๐๐
ปทุมธานี	๒	๖๙๐,๐๐๐	-	-	-	-	-	-	๒	๖๙๐,๐๐๐
รวม	๔๖	๑๔,๑๓๘,๐๐๐	๕	๑,๓๙๙,๐๐๐	๒	๒๕๐,๐๐๐	-	-	๕๓	๑๕,๗๘๗,๐๐๐
<u>ภาคตะวันออก</u>										
นครนายก	๑	๒๕๐,๐๐๐	๑	๕๐,๐๐๐	-	-	-	-	๒	๓๐๐,๐๐๐
ปราจีนบุรี	๑	๒๕๐,๐๐๐	-	-	-	-	-	-	๑	๒๕๐,๐๐๐
ฉะเชิงเทรา	๑	๒๐๐,๐๐๐	-	-	-	-	-	-	๑	๒๐๐,๐๐๐
ชลบุรี	๑	๔๙๐,๐๐๐	๑	๒๐๐,๐๐๐	-	-	-	-	๒	๖๙๐,๐๐๐
ระยอง	๓	๙๘๕,๐๐๐	๑	๒๐๐,๐๐๐	-	-	-	-	๔	๑,๑๘๕,๐๐๐
จันทบุรี	๑	๒๐๐,๐๐๐	๑	๒๐๐,๐๐๐	-	-	-	-	๒	๔๐๐,๐๐๐



ตารางที่ ๑๗ (ต่อ)

ภาคและจังหวัด ที่ตั้งโรงงาน	อุตสาหกรรมโรงงาน		อุตสาหกรรมบริษัท		อุตสาหกรรมหัตถกรรม		อุตสาหกรรมในครอบครัว		รวม	
	ราย	เงิน	ราย	เงิน	ราย	เงิน	ราย	เงิน	ราย	เงิน
ตราด	๑	๒๓๐,๐๐๐	-	-	-	-	-	-	๑	๒๓๐,๐๐๐
รวม	๕	๒,๖๐๕,๐๐๐	๔	๖๕๐,๐๐๐	-	-	-	-	๑๓	๓,๒๕๕,๐๐๐
<u>ภาคตะวันออก</u>										
<u>เชียงใหม่</u>										
นครราชสีมา	๑	๔๐๐,๐๐๐	-	-	-	-	-	-	๑	๔๐๐,๐๐๐
ชัยภูมิ	๑	๑๕๐,๐๐๐	-	-	-	-	-	-	๑	๑๕๐,๐๐๐
ขอนแก่น	๗	๑,๗๗๕,๐๐๐	๒	๓๗๐,๐๐๐	-	-	๑	๓๐,๐๐๐	๑๐	๒,๑๗๕,๐๐๐
อุดรธานี	๒	๔๔๕,๐๐๐	๑	๒๕๐,๐๐๐	-	-	-	-	๓	๖๙๕,๐๐๐
หนองคาย	-	-	๑	๑๐๐,๐๐๐	-	-	-	-	๑	๑๐๐,๐๐๐
กาฬสินธุ์	๑	๓๐๐,๐๐๐	-	-	-	-	-	-	๑	๓๐๐,๐๐๐
นครพนม	๑	๑๒๕,๐๐๐	-	-	-	-	๑	๕๐,๐๐๐	๒	๑๗๕,๐๐๐
อุบลราชธานี	๓	๕๕๐,๐๐๐	-	-	-	-	๑	๕๐,๐๐๐	๔	๑,๐๕๐,๐๐๐
รวม	๑๖	๔,๑๕๓,๐๐๐	๔	๗๒๐,๐๐๐	-	-	๓	๑๓๐,๐๐๐	๒๓	๕,๐๐๓,๐๐๐

ตารางที่ ๑๗ (ต่อ)

ภาคและจังหวัด ที่ตั้งโรงงาน	อุตสาหกรรมโรงงาน		อุตสาหกรรมบริษัท		อุตสาหกรรมหัตถกรรม		อุตสาหกรรมในครอบครัว		รวม	
	ราย	เงิน	ราย	เงิน	ราย	เงิน	ราย	เงิน	ราย	เงิน
<u>ภาคตะวันตก</u>										
กาญจนบุรี	๑	๘๐,๐๐๐	-	-	-	-	-	-	๑	๘๐,๐๐๐
นครปฐม	๑	๓๐๐,๐๐๐	-	-	-	-	-	-	๑	๓๐๐,๐๐๐
ราชบุรี	๗	๒,๓๘๗,๐๐๐	๑	๕๕๐,๐๐๐	-	-	-	-	๘	๒,๘๓๗,๐๐๐
รวม	๙	๒,๗๖๗,๐๐๐	๑	๕๕๐,๐๐๐	-	-	-	-	๑๐	๓,๒๑๗,๐๐๐
<u>ภาคใต้</u>										
นครศรีธรรมราช	๑	๔๔,๐๐๐	-	-	-	-	-	-	๑	๔๔,๐๐๐
ภูเก็ต	-	-	-	-	๑	๑๕๐,๐๐๐	-	-	๑	๑๕๐,๐๐๐
รวม	๑	๔๔,๐๐๐	-	-	๑	๑๕๐,๐๐๐	-	-	๒	๑๙๔,๐๐๐
รวมทั้งสิ้น	๙๕	๒๖,๘๙๗,๐๐๐	๑๖	๓,๕๓๘,๐๐๐	๕	๘๕๐,๐๐๐	๓	๑๓๐,๐๐๐	๑๑๙	๓๑,๖๕๖,๐๐๐
คิดร้อยละ		๘๕.๓		๑๑.๓		๓.๐		๐.๔		๑๐๐.๐

หมายเหตุ: โรงงานทำอิฐได้รับอนุมัติให้เพิ่มเพิ่มเติมต่อเนื่องในปีเดียวกัน การนับจำนวนรายนับเป็น ๑ ราย.

ตารางที่ ๑๘

ยอดเงินที่อนุมัติ<sup>๖๖</sup>แยกตามขนาดวงเงินที่ได้รับอนุมัติ  
(ปีงบประมาณ ๒๕๑๑-๒๕๑๒)

ขนาดของวงเงิน <sup>๖๖</sup>	ปีงบประมาณ ๒๕๑๑				ปีงบประมาณ ๒๕๑๒			
	จำนวนราย		ยอดเงิน <sup>๖๖</sup>		จำนวนราย		ยอดเงิน <sup>๖๖</sup>	
	ราย	ร้อยละ	เงิน	ร้อยละ	ราย	ร้อยละ	เงิน	ร้อยละ
ต่ำกว่า ๑๐๐,๐๐๐	๑๘	๑๖.๑	๘๕๓,๐๐๐	๓.๕	๑๑	๕.๒	๖๐๕,๐๐๐	๑.๕
๑๐๐,๐๐๐ - " ๒๐๐,๐๐๐	๒๖	๒๓.๒	๓,๒๐๒,๕๐๐	๑๒.๒	๒๓	๒๒.๕	๓,๓๓๕,๐๐๐	๑๑.๕
๒๐๐,๐๐๐ - " ๓๐๐,๐๐๐	๒๓	๒๐.๕	๕,๕๕๐,๐๐๐	๑๕.๐	๒๓	๒๒.๕	๕,๕๒๕,๐๐๐	๑๘.๘
๓๐๐,๐๐๐ - " ๔๐๐,๐๐๐	๒๓	๒๐.๕	๓,๒๕๐,๐๐๐	๑๒.๖	๒๖	๒๑.๓	๘,๐๘๕,๐๐๐	๒๕.๕
๔๐๐,๐๐๐ - " ๕๐๐,๐๐๐	๒๒	๑๙.๓	๕,๕๑๓,๐๐๐	๒๑.๘	๒๕	๒๔.๑	๑๓,๒๖๓,๐๐๐	๔๑.๕
รวม	๑๑๒	๑๐๐.๐	๒๖,๒๕๖,๕๐๐	๑๐๐.๐	๑๒๐	๑๐๐.๐	๓๑,๖๕๖,๐๐๐	๑๐๐.๐

หมายเหตุ: <sup>๖๖</sup> ในปีงบประมาณ<sup>๖๖</sup>ประกอบอุตสาหกรรมทำอิฐใหญ่เพิ่มในปีเดียวกัน ๑ ราย ครั้งแรกใหญ่<sup>๖๖</sup> ๒๐๐,๐๐๐ บาท ครั้งที่ ๒ ใหญ่<sup>๖๖</sup> ๑๘๕,๐๐๐ บาท.

ตารางที่ ๑๕

การจัดสรรเงินกู้  
(ปีงบประมาณ ๒๕๑๓)

ยอดเงินคิดเวรือน ๑,๐๐๐ บาท

ประเภทอุตสาหกรรม	ยอดการขอ ที่อยู่ในข่ายใหญ่		ยอดเงินขออนุมัติใหญ่				เงินอนุมัติใหญ่จัด สรรตามประเภท อุตสาหกรรม	
	ราย เงิน	เงิน	ราย จำนวนเงิน ที่ขอกู้	คิดเป็น % เทียบ กับยอดที่อยู่ใน ข่ายใหญ่	จำนวนเงินที่ จัดสรรใหญ่	คิดเป็น % เทียบ กับจำนวนเงิน ที่ขอกู้		
อุตสาหกรรมโรงงาน	๑๑๑	๕๑,๐๓๐	๓๖	๓๓,๘๕๘	๓๔.๑%	๑๘,๘๙๓	๕๘.๘%	๓๐.๒%
อุตสาหกรรมบริษัท	๓๓	๑๘,๕๕๘	๒๖	๑๑,๕๑๘	๓๓.๐%	๖,๓๕๖	๕๕.๕%	๒๘.๒%
อุตสาหกรรมหัตถกรรม	๑๐	๑,๘๘๐	๑๐	๑,๘๘๐	๑๐๐.๐%	๑,๘๑๕	๓๕.๒%	๕.๕%
อุตสาหกรรมในครอบครัว	๒	๖๐	๒	๖๐	๑๐๐.๐%	๕๐	๘๓.๓%	๐.๒%
รวม	๑๖๐	๖๓,๕๒๘	๑๑๔	๕๑,๓๐๘	๓๕.๕%	๒๖,๓๕๘	๕๑.๓%	๑๐๐.๐%

ตารางที่ ๒๐

การจัดสรรเงินกู้  
(ปีงบประมาณ ๒๕๑๔)

ยอดเงินคิดเวรือน ๑,๐๐๐ บาท

ประเภทอุตสาหกรรม	ยอดการขอกู้ ที่อยู่ในข่ายใหญ่		ยอดเงินขออนุมัติใหญ่				เงินอนุมัติใหญ่จัด สรรตามประเภท อุตสาหกรรม	
	ราย เงิน	เงิน	ราย จำนวนเงิน ที่ขอกู้	คิดเป็น % เทียบ กับยอดที่อยู่ใน ข่ายใหญ่	จำนวนเงินที่ จัดสรรใหญ่	คิดเป็น % เทียบ กับจำนวนเงิน ที่ขอกู้		
อุตสาหกรรมโรงงาน	๘๘	๓๑,๓๘๘	๕๔	๒๐,๔๓๖	๖๕.๒%	๑๕,๓๒๔	๓๖.๘%	๘๕.๓%
อุตสาหกรรมบริษัท	๑๕	๗,๒๐๗	๑๐	๔,๐๔๓	๕๖.๑%	๒,๐๔๐	๕๐.๕%	๑๑.๐%
อุตสาหกรรมหัตถกรรม	๔	๑,๕๓๕	๓	๑,๐๔๐	๖๓.๓%	๓๕๐	๓๖.๐%	๕.๓%
อุตสาหกรรมในครอบครัว	-	-	-	-	-	-	-	-
รวม	๑๑๒	๔๐,๑๓๑	๖๗	๒๕,๕๒๓	๖๓.๓%	๑๘,๕๕๔	๓๒.๖%	๑๐๐.๐%

ตารางที่ ๒๑

ยอดเงินที่อนุมัติใหญ่แยกเป็นรายจังหวัดและประเภทอุตสาหกรรม

(ปีงบประมาณ ๒๕๑๓)

ภาคและจังหวัด ที่ตั้งโรงงาน	อุตสาหกรรมโรงงาน		อุตสาหกรรมบริษัท		อุตสาหกรรมหัตถกรรม		อุตสาหกรรมในครอบครัว		รวม	
	ราย	เงิน	ราย	เงิน	ราย	เงิน	ราย	เงิน	ราย	เงิน
<u>ภาคเหนือ</u>										
เชียงใหม่	๓	๕๕๐,๐๐๐	-	-	๓	๕๐๐,๐๐๐	-	-	๖	๑,๐๕๐,๐๐๐
เชียงราย	๓	๓๓๐,๐๐๐	๒	๕๐๐,๐๐๐	๑	๑๐๐,๐๐๐	-	-	๖	๙๓๐,๐๐๐
พิษณุโลก	-	-	๑	๓๐๐,๐๐๐	-	-	-	-	๑	๓๐๐,๐๐๐
อุตรดิตถ์	-	-	-	-	-	-	๑	๓๐,๐๐๐	๑	๓๐,๐๐๐
รวม	๖	๘๘๐,๐๐๐	๓	๘๐๐,๐๐๐	๔	๖๐๐,๐๐๐	๑	๓๐,๐๐๐	๑๔	๒,๓๑๐,๐๐๐
<u>ภาคกลาง</u>										
พระนครศรีอยุธยา	๖	๑,๓๓๕,๐๐๐	๒	๕๕๐,๐๐๐	๒	๔๐๐,๐๐๐	-	-	๑๐	๒,๒๘๕,๐๐๐
ธนบุรี	๑๓	๔,๐๒๘,๐๐๐	๒	๒๕๐,๐๐๐	-	-	-	-	๑๕	๔,๒๗๘,๐๐๐
นนทบุรี	๑	๔๐๐,๐๐๐	-	-	-	-	-	-	๑	๔๐๐,๐๐๐
สมุทรปราการ	๓	๘๓๕,๐๐๐	๑	๔๘๐,๐๐๐	-	-	-	-	๔	๑,๓๑๕,๐๐๐

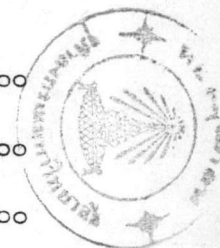

ตารางที่ ๒๑ (ต่อ)

ภาคและจังหวัด ที่ตั้งโรงงาน	อุตสาหกรรมโรงงาน		อุตสาหกรรมบริษัท		อุตสาหกรรมหัตถกรรม		อุตสาหกรรมในครอบครัว		รวม	
	ราย	เงิน	ราย	เงิน	ราย	เงิน	ราย	เงิน	ราย	เงิน
สมุทรสาคร	๔	๑,๓๐๐,๐๐๐	-	-	-	-	-	-	๔	๑,๓๐๐,๐๐๐
สมุทรสงคราม	-	-	๑	๔๕๕,๐๐๐	-	-	-	-	๑	๔๕๕,๐๐๐
อ่างทอง	๑	๕๐,๐๐๐	-	-	-	-	-	-	๑	๕๐,๐๐๐
สิงห์บุรี	๑	๑๐๐,๐๐๐	-	-	-	-	-	-	๑	๑๐๐,๐๐๐
นครสวรรค์	๒	๕๐๐,๐๐๐	-	-	-	-	-	-	๒	๕๐๐,๐๐๐
สระบุรี	๓	๑,๑๕๐,๐๐๐	-	-	-	-	-	-	๓	๑,๑๕๐,๐๐๐
รวม	๓๔	๕,๓๓๒,๐๐๐	๖	๑,๓๑๕,๐๐๐	๒	๕๐๐,๐๐๐	-	-	๔๒	๑๑,๕๐๗,๐๐๐
<b>ภาคตะวันออก</b>										
ฉะเชิงเทรา	๑	๒๕๐,๐๐๐	-	-	-	-	-	-	๑	๒๕๐,๐๐๐
ชลบุรี	๑	๕๐๐,๐๐๐	-	-	-	-	-	-	๑	๕๐๐,๐๐๐
ระยอง	๔	๘๖๐,๐๐๐	๑	๕๕๕,๐๐๐	-	-	-	-	๕	๑,๓๕๕,๐๐๐
จันทบุรี	๔	๘๕๐,๐๐๐	-	-	-	-	-	-	๔	๘๕๐,๐๐๐
ตราด	-	-	-	-	๑	๒๐๐,๐๐๐	-	-	๑	๒๐๐,๐๐๐
รวม	๑๐	๒,๓๖๐,๐๐๐	๑	๕๕๕,๐๐๐	๑	๒๐๐,๐๐๐	-	-	๑๒	๓,๐๕๕,๐๐๐

ตารางที่ ๒๑ (ต่อ)

ภาคและจังหวัด ที่ตั้งโรงงาน	อุตสาหกรรมโรงงาน		อุตสาหกรรมบริษัท		อุตสาหกรรมหัตถกรรม		อุตสาหกรรมในครอบครัว		รวม	
	ราย	เงิน	ราย	เงิน	ราย	เงิน	ราย	เงิน	ราย	เงิน
<u>ภาคตะวันออกเฉียงเหนือ</u>										
นครราชสีมา	๑	๒๐๐,๐๐๐	๑	๔๔๗,๐๐๐	-	-	-	-	๒	๖๔๗,๐๐๐
ขอนแก่น	๔	๘๓๐,๐๐๐	-	-	๑	๑๕,๐๐๐	-	-	๕	๘๔๕,๐๐๐
อุดรธานี	๑	๓๕๐,๐๐๐	๒	๕๑๐,๐๐๐	-	-	-	-	๓	๘๖๐,๐๐๐
หนองคาย	๒	๑๕๐,๐๐๐	-	-	-	-	-	-	๒	๑๕๐,๐๐๐
เลย	๑	๑๕๐,๐๐๐	-	-	-	-	-	-	๑	๑๕๐,๐๐๐
กาฬสินธุ์	๑	๕๐,๐๐๐	-	-	-	-	-	-	๑	๕๐,๐๐๐
อุบลราชธานี	-	-	๓	๒๘๐,๐๐๐	-	-	-	-	๓	๒๘๐,๐๐๐
สุรินทร์	๑	๓๐๐,๐๐๐	-	-	-	-	-	-	๑	๓๐๐,๐๐๐
บุรีรัมย์	๑	๒๐๐,๐๐๐	-	-	-	-	๑	๒๐,๐๐๐	๒	๒๒๐,๐๐๐
สกลนคร	-	-	๑	๑๕๐,๐๐๐	-	-	-	-	๑	๑๕๐,๐๐๐
รวม	๑๒	๒,๒๓๐,๐๐๐	๗	๑,๔๓๗,๐๐๐	๑	๑๕,๐๐๐	๑	๒๐,๐๐๐	๒๑	๓,๖๙๒,๐๐๐



ตารางที่ ๒๑ (ต่อ)

ภาคและจังหวัด ที่ตั้งโรงงาน	อุตสาหกรรมโรงงาน		อุตสาหกรรมบริษัท		อุตสาหกรรมหัตถกรรม		อุตสาหกรรมในครอบครัว		รวม	
	ราย	เงิน	ราย	เงิน	ราย	เงิน	ราย	เงิน	ราย	เงิน
<u>ภาคตะวันตก</u>										
นครปฐม	๑	๑๕๐,๐๐๐	๑	๗๐,๐๐๐	—	—	—	—	๒	๒๒๐,๐๐๐
ราชบุรี	๓	๒,๘๕๐,๐๐๐	๒	๔๐๐,๐๐๐	๑	๑๐๐,๐๐๐	—	—	๑๐	๒,๕๕๐,๐๐๐
กาญจนบุรี	—	—	—	—	๑	๑๐๐,๐๐๐	—	—	๑	๑๐๐,๐๐๐
สุพรรณบุรี	—	—	๔	๕๗๐,๐๐๐	—	—	—	—	๔	๕๗๐,๐๐๐
รวม	๔	๒,๒๓๐,๐๐๐	๗	๑,๐๔๐,๐๐๐	๒	๒๐๐,๐๐๐	—	—	๑๓	๓,๔๗๐,๐๐๐
<u>ภาคใต้</u>										
ประจวบคีรีขันธ์	๒	๓๒๐,๐๐๐	—	—	—	—	—	—	๒	๓๒๐,๐๐๐
สุราษฎร์ธานี	๑	๒๕๐,๐๐๐	—	—	—	—	—	—	๑	๒๕๐,๐๐๐
สงขลา	๑	๓๐๐,๐๐๐	๒	๘๔๙,๐๐๐	—	—	—	—	๓	๑,๑๔๙,๐๐๐
สตูล	๒	๒๐๐,๐๐๐	—	—	—	—	—	—	๒	๒๐๐,๐๐๐
รวม	๖	๑,๐๗๐,๐๐๐	๒	๘๔๙,๐๐๐	—	—	—	—	๘	๑,๙๑๙,๐๐๐
รวมทั้งสิ้น	๓๖	๑๘,๔๙๗,๐๐๐	๒๖	๖,๓๙๖,๐๐๐	๑๐	๑,๔๑๕,๐๐๐	๒	๕๐,๐๐๐	๑๑๔	๒๖,๓๕๘,๐๐๐
คิดร้อยละ		๗๐.๒		๒๕.๒		๕.๔		๐.๒		๑๐๐.๐

ตารางที่ ๒๒

ยอดเงินที่อนุมัติใหญ่แยกเป็นรายจังหวัดและประเภทอุตสาหกรรม

(ปีงบประมาณ ๒๕๑๔)

ภาคและจังหวัด ที่ตั้ง โรงงาน	อุตสาหกรรมโรงงาน		อุตสาหกรรมบริษัท		อุตสาหกรรมหัตถกรรม		อุตสาหกรรมในครอบครัว		รวม	
	ราย	เงิน	ราย	เงิน	ราย	เงิน	ราย	เงิน	ราย	เงิน
<b>ภาคเหนือ</b>										
เชียงใหม่	๔	๕๑๐,๐๐๐	—	—	—	—	—	—	๔	๕๑๐,๐๐๐
อุดรดิตถ์	๑	๔๐๐,๐๐๐	๑	๒๔๐,๐๐๐	—	—	—	—	๒	๖๔๐,๐๐๐
รวม	๕	๑,๓๑๐,๐๐๐	๑	๒๔๐,๐๐๐	—	—	—	—	๖	๑,๕๕๐,๐๐๐
<b>ภาคกลาง</b>										
พระนครศรี	๑๓	๔,๐๕๐,๐๐๐	๑	๒๐๐,๐๐๐	๒	๒๕๐,๐๐๐	—	—	๑๖	๔,๕๐๐,๐๐๐
ธนบุรี	๑๐	๓,๓๐๐,๐๐๐	—	—	๑	๑๐๐,๐๐๐	—	—	๑๑	๓,๔๐๐,๐๐๐
นนทบุรี	๒	๕๐๐,๐๐๐	—	—	—	—	—	—	๒	๕๐๐,๐๐๐
สมุทรปราการ	๒	๕๕๐,๐๐๐	—	—	—	—	—	—	๒	๕๕๐,๐๐๐
ปทุมธานี	—	—	๑	๔๐๐,๐๐๐	—	—	—	—	๑	๔๐๐,๐๐๐
อยุธยา	—	—	๑	๓๐๐,๐๐๐	—	—	—	—	๑	๓๐๐,๐๐๐

ตารางที่ ๒๒ (ต่อ)

ภาคและจังหวัด ที่ตั้งโรงงาน	อุตสาหกรรมโรงงาน		อุตสาหกรรมบริษัท		อุตสาหกรรมหัตถกรรม		อุตสาหกรรมในครอบครัว		รวม	
	ราย	เงิน	ราย	เงิน	ราย	เงิน	ราย	เงิน	ราย	เงิน
<b>สระบุรี</b>	๔	๑,๓๐๐,๐๐๐	-	-	-	-	-	-	๔	๑,๓๐๐,๐๐๐
รวม	๓๑	๕,๗๔๐,๐๐๐	๓	๕๐๐,๐๐๐	๓	๗๕๐,๐๐๐	-	-	๓๗	๑๑,๔๓๐,๐๐๐
<b>ภาคตะวันออกเฉียงเหนือ</b>										
ปราจีนบุรี	๑	๓๐๐,๐๐๐	-	-	-	-	-	-	๑	๓๐๐,๐๐๐
ชลบุรี	๒	๗๓๐,๐๐๐	-	-	-	-	-	-	๒	๗๓๐,๐๐๐
ระยอง	๑	๔๕๕,๐๐๐	-	-	-	-	-	-	๑	๔๕๕,๐๐๐
จันทบุรี	๒	๖๕๐,๐๐๐	-	-	-	-	-	-	๒	๖๕๐,๐๐๐
รวม	๖	๒,๑๓๕,๐๐๐	-	-	-	-	-	-	๖	๒,๑๓๕,๐๐๐
<b>ภาคตะวันออกเฉียงเหนือ</b>										
<b>เวียงเหนือ</b>										
นครราชสีมา	๒	๔๕๕,๐๐๐	-	-	-	-	-	-	๒	๔๕๕,๐๐๐
อุดรธานี	๑	๒๐๐,๐๐๐	-	-	-	-	-	-	๑	๒๐๐,๐๐๐
กาฬสินธุ์	๑	๔๐,๐๐๐	-	-	-	-	-	-	๑	๔๐,๐๐๐
รวม	๔	๖๙๕,๐๐๐	-	-	-	-	-	-	๔	๖๙๕,๐๐๐

ตารางที่ ๒๒ (ต่อ)

ภาคและจังหวัด ที่ตั้งโรงงาน	อุตสาหกรรมโรงงาน		อุตสาหกรรมบริษัท		อุตสาหกรรมหัตถกรรม		อุตสาหกรรมในครอบครัว		รวม	
	ราย	เงิน	ราย	เงิน	ราย	เงิน	ราย	เงิน	ราย	เงิน
<u>ภาคตะวันตก</u>										
นครปฐม	๑	๔๐๐,๐๐๐	๑	๑๕๐,๐๐๐	-	-	-	-	๒	๕๕๐,๐๐๐
ราชบุรี	๒	๔๓๐,๐๐๐	-	-	-	-	-	-	๒	๔๓๐,๐๐๐
สุพรรณบุรี	๑	๒๐๐,๐๐๐	๓	๔๕๐,๐๐๐	-	-	-	-	๔	๖๕๐,๐๐๐
รวม	๔	๑,๐๓๐,๐๐๐	๔	๖๐๐,๐๐๐	-	-	-	-	๘	๑,๖๓๐,๐๐๐
<u>ภาคใต้</u>										
ประจวบคีรีขันธ์	๑	๓๐๐,๐๐๐	-	-	-	-	-	-	๑	๓๐๐,๐๐๐
สงขลา	๔	๔๓๐,๐๐๐	-	-	-	-	-	-	๔	๔๓๐,๐๐๐
ชุมพร	-	-	๑	๓๐๐,๐๐๐	-	-	-	-	๑	๓๐๐,๐๐๐
รวม	๕	๗๓๐,๐๐๐	๑	๓๐๐,๐๐๐	-	-	-	-	๖	๑,๐๓๐,๐๐๐
รวมทั้งสิ้น	๕๕	๑๕,๗๒๔,๐๐๐	๘	๒,๐๕๐,๐๐๐	๓	๗๕๐,๐๐๐	-	-	๖๖	๑๘,๕๒๔,๐๐๐
คิดร้อยละ		๘๔.๗		๑๑.๐		๔.๓		-		๑๐๐.๐

ตารางที่ ๒๓

ยอดเงินที่อนุมัติใหญ่แยกตามขนาดของวงเงินที่ได้รับอนุมัติ  
(ปีงบประมาณ ๒๕๑๓-๒๕๑๔)

ขนาดของวงเงินกู้	ปีงบประมาณ ๒๕๑๓				ปีงบประมาณ ๒๕๑๔			
	จำนวนราย		ยอดเงินกู้		จำนวนราย		ยอดเงินกู้	
	ราย	รอยละ	เงิน	รอยละ	ราย	รอยละ	เงิน	รอยละ
ต่ำกว่า ๑๐๐,๐๐๐	๑๖	๑๔.๐	๕๕๐,๐๐๐	๓.๖	๔	๕.๘	๒๐๐,๐๐๐	๑.๑
๑๐๐,๐๐๐ - ๒๐๐,๐๐๐	๓๓	๒๘.๐	๔,๑๓๘,๐๐๐	๑๕.๗	๑๒	๑๗.๘	๑,๔๘๕,๐๐๐	๘.๐
๒๐๐,๐๐๐ - ๓๐๐,๐๐๐	๒๒	๑๘.๓	๔,๘๕๐,๐๐๐	๑๘.๔	๑๕	๒๒.๔	๓,๑๘๐,๐๐๐	๑๗.๒
๓๐๐,๐๐๐ - ๔๐๐,๐๐๐	๒๒	๑๘.๓	๖,๘๐๐,๐๐๐	๒๖.๒	๑๕	๒๒.๔	๔,๕๕๐,๐๐๐	๒๔.๕
๔๐๐,๐๐๐ - ๕๐๐,๐๐๐	๒๑	๑๘.๔	๘,๕๑๘,๐๐๐	๓๖.๑	๒๑	๓๑.๔	๘,๑๒๘,๐๐๐	๔๓.๒
<b>รวม</b>	<b>๑๑๔</b>	<b>๑๐๐.๐</b>	<b>๒๖,๓๕๘,๐๐๐</b>	<b>๑๐๐.๐</b>	<b>๖๗</b>	<b>๑๐๐.๐</b>	<b>๑๘,๕๕๘,๐๐๐</b>	<b>๑๐๐.๐</b>

### การปฏิบัติตามระเบียบของสำนักงานธนกิจฯ

#### (๑) การทำขอคดลงและสัญญาเงิน

เมื่อคณะกรรมการพิจารณาเงินกู้ฯ ได้ลงมติอนุมัติให้กู้เงินเป็นจำนวนเท่าใดแล้ว สำนักงานธนกิจฯ จะแจ้งให้ผู้ขอทราบเพื่อไปทำขอคดลงกับกรมส่งเสริมอุตสาหกรรม และไปทำสัญญาเงินกับธนาคารตามแบบของธนาคารต่อไป ดังตัวอย่างที่แนบมาในหน้า ๑๓๕-๑๓๘

(๒) การปฏิบัติตามระเบียบของสำนักงานธนกิจฯ ผู้ที่ได้รับเงินกู้ไปแล้วจะต้องปฏิบัติตามระเบียบของสำนักงานธนกิจฯ ด้วย กล่าวคือ

ก. จะต้องดำเนินการและใช้จ่ายให้เป็นไปตามขอคดลงที่ทำไว้กับกรมส่งเสริมอุตสาหกรรม

ข. เครื่องจักรและอุปกรณ์ อุปกรณ์การขนส่งหรืออาคารที่จัดซื้อหรือสร้างขึ้นโดยใช้เงินกู้ยืม ผู้ขอกู้จะใหญ่คดลั่นยืมหรือเช่าไม่ได้ และจะนำไปขายหรือใช้ประโยชน์ให้ผิดไปจากโครงการไม่ได้ เว้นแต่จะได้รับอนุญาตเป็นลายลักษณ์อักษรจากสำนักงานธนกิจฯ

ค. ผู้ขอกู้จะต้องบำรุงรักษาอาคารโรงงาน เครื่องจักรและอุปกรณ์ กับอุปกรณ์ในการขนส่ง เหล่านี้ให้อยู่ในสภาพที่ใช้งานได้ตลอดเวลาที่สัญญาเงินยังไม่สิ้นสุด

ง. สำนักงานธนกิจฯ จะส่งเจ้าหน้าที่ไปสำรวจตรวจสอบการปฏิบัติงานของผู้ขอกู้ และให้คำแนะนำทางวิชาการแก่ผู้ขอกู้เป็นครั้งคราวตามความจำเป็นโดยไม่ก้าวท้าวไปถึงการดำเนินการของผู้ขอกู้

จ. เครื่องจักรและอุปกรณ์ ตลอดจนอาคารโรงงานดังกล่าวข้างต้น ในกรณีที่เป็นจำเป็น ธนาคารอาจจะขอให้ผู้กู้ทำประกันอัครีภัยกับบริษัทประกันภัยที่ธนาคารเห็นชอบ โดยผู้กู้เป็นผู้จ่ายเงินค่าประกัน และให้ธนาคารเป็นผู้รับประโยชน์ด้วยก็ได้

#### (๓) การเบิกเงินกู้

ในระยะเริ่มแรก สำนักงานธนกิจฯ เคยปฏิบัติการจ่ายเงินให้แก่ผู้กู้ไปเป็นก้อนใหญ่หมดในครั้งเดียว แต่ปรากฏว่าไม่สามารถจะควบคุมการจ่ายเงินได้ตามโครงการ จึงได้แก้ไขโดยวางระเบียบการจ่ายเงินกู้เป็นงวด ๆ โดยผู้ขอกู้จะทำหนังสือขอเบิกโดยแสดงรายละเอียดจะขอ

หนังสือสัญญากู้เงินเพื่อการอุตสาหกรรมขนาดย่อม

หนังสือสัญญานี้ให้เรียกว่า "หนังสือสัญญากู้เงินเพื่อการอุตสาหกรรมขนาดย่อม" ทำขึ้นระหว่าง ธนาคารกรุงไทย จำกัด

ซึ่งต่อไปในสัญญานี้จะเรียกว่า "ธนาคาร" ฝ่ายหนึ่ง

กับ

อายุ..... ปี สัญชาติ..... เชื้อชาติ..... อาชีพ..... ตั้งบ้านเรือน

อยู่บ้านเลขที่..... ถนน..... ตำบล.....

อำเภอ..... จังหวัด..... ซึ่งต่อไปในสัญญานี้จะเรียกว่า

"ผู้กู้" อีกฝ่ายหนึ่ง ทั้ง ๒ ฝ่ายตกลงทำหนังสือสัญญากัน และมีข้อความตามที่กล่าวต่อไปนี้

ข้อ 1. โดยที่ธนาคารเห็นเป็นการสมควรสนับสนุนนโยบายของรัฐบาลในการส่งเสริมอุตสาหกรรมขนาดย่อมตามระเบียบของคณะกรรมการพิจารณาเงินกู้เพื่อส่งเสริมอุตสาหกรรมขนาดย่อม ธนาคารตกลงให้ผู้กู้เงินของธนาคารเป็นจำนวนเงิน..... บาท (.....) เพื่อนำไปลงทุนใช้จ่ายตามโครงการในการประกอบอุตสาหกรรม

ในตำบล..... อำเภอ..... จังหวัด.....

โดยมีเงื่อนไขว่า ผู้กู้จะเบิกเงินกู้ไปใช้ได้เป็นงวดๆ ตามที่ผู้กู้ได้ทำความตกลงไว้กับกรมส่งเสริมอุตสาหกรรม

ข้อ 2. ผู้กู้ยอมเสียดอกเบี้ยให้แก่ธนาคารในจำนวนเงินที่เป็นหนี้ในอัตราร้อยละ ๑ ต่อปี โดยจะชำระดอกเบี้ยให้แก่ธนาคารทุกๆ ๓ เดือน นับแต่วันทำหนังสือสัญญานี้เป็นต้นไป

ข้อ 3. สำหรับต้นเงินกู้นั้น ผู้กู้ให้สัญญาว่าจะนำต้นเงินกู้ผู้นชำระให้ธนาคารเป็นงวดๆ โดยจะผ่อนชำระ ๓ เดือนต่อครั้ง นับแต่เดือน..... ตามตารางชำระเงินต้นแนบท้ายสัญญานี้

ข้อ 4. ในกรณีที่ผู้กู้ปฏิบัติผิดเงื่อนไข ในข้อตกลงที่ได้ให้ไว้กับกรมส่งเสริมอุตสาหกรรม แม้สัญญาจะยังไม่ถึงกำหนดก็ตาม ให้ถือว่าผิดสัญญา ผู้กู้ยอมให้ธนาคารเลิกสัญญาและบังคับชำระหนี้ที่ค้างได้ทันทีโดยมิต้องบอกกล่าวทวงถาม

ข้อ 5. หากผู้กู้ผิดนัด ไม่ส่งชำระต้นเงินและดอกเบี้ยตามงวดที่กล่าวมาในข้อ ๒ และข้อ ๓ โดยมีได้เกิดจากกรณีเกี่ยวกับเหตุสุดวิสัย ผู้กู้ในฐานะที่เป็นผู้ละเมิดสัญญายอมเสียเบี้ยปรับให้แก่ธนาคารอีกในอัตราซึ่งธนาคารเห็นสมควร แต่ไม่เกินร้อยละ ๘ ต่อปี ในจำนวนต้นเงินและดอกเบี้ยที่ค้างทั้งหมด นับแต่วันละเมิดสัญญาจนกว่าจะชำระเงินเสร็จสิ้น

ข้อ 6. เพื่อเป็นหลักประกันในการปฏิบัติตามหนังสือสัญญานี้ ผู้กุดตกลงมอบ.....

.....  
.....  
.....

ให้ธนาคารยึดถือเป็นหลักประกันจนกว่าธนาคารจะได้รับชำระหนี้โดยสิ้นเชิง และผู้กู้ขอรับรองว่าทรัพย์สินที่นำมาให้ธนาคารยึดถือเป็นประกันนั้นเป็นกรรมสิทธิ์โดยชอบของ  
 โดยเด็ดขาด ไม่มีภาระผูกพันในหนี้สินรายอื่นมาก่อนเลย และรับรองว่าระหว่างที่ผู้กู้ยังคงเป็นหนี้ธนาคารอยู่จะไม่ทำการจำหน่ายจ่ายโอน หรือทำให้ลดน้อยถอยลง หรือทำอย่างหนึ่งอย่างใดในทรัพย์สินที่นำมาเป็นประกันนี้ให้เสื่อมค่า เสื่อมราคา มีภาระเพิ่มขึ้น หรือนำไปประกันหนี้รายอื่น หากผิดสัญญา ผู้กู้ยอมให้ธนาคารบังคับเอาชำระหนี้ได้โดยมีพิกัดองให้ค่าเทือนเช่นเดียวกัน

ข้อ 7. ทรัพย์สินที่ได้มอบให้ธนาคารยึดถือเป็นประกันตามที่กล่าวมาในข้อ ๖ นั้น ธนาคารและผู้กู้ตกลงกันว่า แม้ทรัพย์สินดังกล่าวยังเก็บรักษาไว้ในสถานที่ของผู้กู้ ให้ถือว่าผู้กู้เก็บรักษาไว้แทน และในนามของธนาคารทั้งสิ้น ผู้กู้มีฐานะเป็นผู้ดูแลรักษาแทนเท่านั้น ผู้กู้จะไม่ค้ำค่าบำรุงรักษาหรือบำเหน็จในการนี้จากธนาคารแต่อย่างใดทั้งสิ้น ผู้กู้จะย้ายหรือให้บุคคลอื่นยืม เช่าช่วง ขาย หรือใช้ประโยชน์ให้ผิดไปจากโครงการไม่ได้ เว้นแต่จะได้รับอนุญาตเป็นหนังสือจากธนาคาร และผู้กู้มีหน้าที่ต้องบำรุงรักษาทรัพย์สินเหล่านี้ให้อยู่ในสภาพที่ค้ำตลอดเวลา ถ้าเกิดการเสียหายใดๆ ขึ้นแก่ทรัพย์สินเหล่านี้ ผู้กู้ยอมชดใช้ให้แก่ธนาคารทั้งสิ้น

ข้อ 8. ธนาคารและผู้กู้ตกลงกันด้วยว่า หากธนาคารเห็นเป็นการสมควรเพื่อให้หลักประกันมั่นคงยิ่งขึ้น ธนาคารอาจสั่งให้ผู้กู้เอาประกันทรัพย์สินที่นำมาวางเป็นประกันไปประกันไว้กับบริษัทประกันภัยบริษัทใดบริษัทหนึ่งตามแต่ธนาคารจะเห็นสมควร โดยลงชื่อธนาคารเป็นผู้รับประโยชน์ ในการเอาประกันนั้นผู้กู้จะต้องเป็นผู้เสียค่าใช้จ่ายและเบี้ยประกันเองทั้งสิ้น ทั้งจะต้องมอบกรมธรรม์ประกันภัยให้ธนาคารยึดถือไว้ด้วย

หนังสือสัญญาทำขึ้น ๒ ฉบับ มีข้อความตรงกัน ทั้ง ๒ ฝ่ายอ่านและเข้าใจในหนังสือสัญญานี้แล้ว เห็นว่าเป็นการถูกต้องตรงกับความจริง จึงลงลายมือชื่อไว้ต่อหน้าพยานเป็นสำคัญ ณ ธนาคารกรุงไทย จำกัด

เมื่อวันที่

ลงชื่อ	ธนาคาร
ลงชื่อ	ผู้กู้
ลงชื่อ	พยาน
ลงชื่อ	พยาน
ลงชื่อ	ผู้เขียนหรือพิมพ์



ตารางชำระต้นเงิน

๑๓๓๑

..... จะต้องชำระให้แก่

ธนาคารกรุงไทย จำกัด

ตามสัญญากู้เงิน ลงวันที่

การชำระเงินต้น

ครั้งที่	วันถึงกำหนดชำระ	จำนวนเงิน	หมายเหตุ

ลงชื่อ..... ธนาคาร

ลงชื่อ..... ผู้กู้

ลงชื่อ..... พยาน

ลงชื่อ..... พยาน

ลงชื่อ..... ผู้เขียนหรือพิมพ์



ชื่อสกุลที่.....

ข้อตกลงในการกู้เงินเพื่อส่งเสริมอุตสาหกรรมขนาดย่อม

ข้าพเจ้า.....อายุ.....ปี
เชื้อชาติ..... สัญชาติ..... ตั้งบ้านเรือนอยู่ที่เลขที่.....
ซอย..... ถนน..... หมู่ที่.....
ตำบล..... อำเภอ.....

และมีโรงงานตั้งอยู่ที่..... ซอย.....
ถนน..... หมู่ที่..... ตำบล.....
อำเภอ.....

ซึ่งเป็นผู้ได้รับอนุมัติให้กู้เงินเพื่อส่งเสริมอุตสาหกรรมขนาดย่อม ตามมติของ
คณะกรรมการพิจารณาเงินกู้เพื่อส่งเสริมอุตสาหกรรมขนาดย่อม ในการประชุม
ครั้งที่..... เมื่อวันที่..... ขอให้
ความตกลงไว้แก่กรมส่งเสริมอุตสาหกรรม ดังมีข้อความต่อไปนี้

ข้อ ๑. จำนวนเงินที่คณะกรรมการพิจารณาเงินกู้เพื่อส่งเสริม
อุตสาหกรรมขนาดย่อม ใ้คอนุมัติให้ข้าพเจ้าจากธนาคารกรุงไทย จำกัด (ซึ่งต่อไปนี้
จะเรียกว่า ธนาคาร) เป็นเงินทั้งสิ้น.....บาท
(.....) นั้น ข้าพเจ้ารับทราบแล้วว่า คณะกรรมการ
พิจารณาเงินกู้เพื่อส่งเสริมอุตสาหกรรมขนาดย่อม ใ้คอนุมัติให้ข้าพเจ้านำไปใช้ในการ

ข้อ ๒. ข้าพเจ้าขอรับรองว่าจะควบคุมและดำเนินการที่ใ้ได้รับอนุมัติ
ให้กู้เงินแล้วนี้ด้วยตนเอง ก็นิให้การดำเนินงานเป็นไปตามวัตถุประสงค์และโครงการ
ในภาคผนวกแนบท้ายข้อตกลงนี้ และจะไม่นำเงินไปใช้จ่ายให้ผิดไปจากวัตถุประสงค์
ที่คณะกรรมการพิจารณาเงินกู้เพื่อส่งเสริมอุตสาหกรรมขนาดย่อม ใ้คอนุมัติไว้ในข้อ ๑.
ตลอดเวลาที่ข้าพเจ้ายังมีพันธะตามสัญญาเงินกู้เพื่อส่งเสริมอุตสาหกรรม
ขนาดย่อม ข้าพเจ้าจะใ้คเปิดบัญชีเงินฝากกระแสรายวันไว้กับธนาคาร และจะนำเงิน
มาฝากธนาคารในบัญชีดังกล่าวใ้คเป็นกระแสรายวันเงินหมุนเวียนอยู่ตลอดเวลา

ขอ ๓. ....  
.....  
.....  
.....  
.....  
.....  
.....  
.....  
.....  
.....  
.....  
.....  
.....  
.....  
.....  
.....  
.....  
.....  
.....  
.....  
.....

หมายเหตุ: เป็นข้อตกลงเกี่ยวกับเงื่อนไขการใช้เงิน และวิธีการเบิกจ่าย

ข้อ ๔. จำนวนเงินที่ข้าพเจ้าได้รับอนุมัติให้กู้ยืมคือ • นั้น  
เมื่อข้าพเจ้าได้ทำสัญญาเงินกู้กับธนาคารแล้ว ข้าพเจ้าจะขอเบิกจ่ายเงินตามความ  
จำเป็น โดยจะให้นำหลักฐานและรายละเอียดในการใช้จ่ายเงินไปให้สำนักงานธนกิจ  
อุตสาหกรรมชนนาคยคมตรวจสอบและให้ความเห็นชอบก่อนทุกครั้ง

ข้าพเจ้ารับทราบแล้วว่า ในกรณีที่ข้าพเจ้าจำเป็นต้องปฏิบัติตาม  
ตามกฎหมายว่าด้วยการจัดตั้งและขยายโรงงาน สำนักงานธนกิจอุตสาหกรรมชนนาคยคม  
จะอนุญาตให้ข้าพเจ้าเบิกเงินจากธนาคารตามรายการที่ได้รับอนุมัติไว้แล้วในข้อ •  
ต่อเมื่อข้าพเจ้าได้รับอนุญาตให้จัดตั้งหรือขยายโรงงานจากกระทรวงอุตสาหกรรมแล้ว

ข้อ ๕. ข้าพเจ้ารับรองว่า นับตั้งแต่ข้าพเจ้าได้รับเงินตามสัญญาเงินกู้  
ธนาคารแล้ว ข้าพเจ้าจะดำเนินการให้โดยตลอดตามประมาณการรายได้ในภาคผนวกแนบท้าย

ข้าพเจ้าจะดำเนินการให้โดยตลอดกล่าวนี้หรือดีกว่านี้ขึ้นอยู่กับเวลาที่  
ยังมีหนี้ระชาตามสัญญาเงิน เพื่อส่งเสริมอุตสาหกรรมชนนาคยคมกับธนาคาร ถ้ามีเหตุจำเป็น  
อันจะของทุกโรงงานหรือไม่สามารถดำเนินการต่อไปได้ประการหนึ่งประการใด  
ข้าพเจ้าจะแจ้งให้สำนักงานธนกิจอุตสาหกรรมชนนาคยคมทราบล่วงหน้าก่อนอย่างน้อย  
๑๕ วัน

ข้อ ๖. ข้าพเจ้าจะจัดทำบัญชีกำไรขาดทุนและบัญชีแสดงฐานะการเงิน  
ลูกหนี้เจ้าหนี้และการพัสดุให้เป็นปัจจุบัน พร้อมสำหรับให้เจ้าหน้าที่สำนักงานธนกิจ  
อุตสาหกรรมชนนาคยคมตรวจสอบได้เสมอ

ข้อ ๗. เมื่อข้าพเจ้าได้กู้เงินแล้ว ข้าพเจ้ายินยอมให้เจ้าหน้าที่ของ  
สำนักงานธนกิจอุตสาหกรรมชนนาคยคม หรือเจ้าหน้าที่ซึ่งกรมส่งเสริมอุตสาหกรรม  
มอบหมายไปตรวจสอบการปฏิบัติงานภายในที่ทำการหรือโรงงาน หรือตรวจสอบบัญชี  
อันเกี่ยวกับการดำเนินงานของข้าพเจ้าได้ตลอดเวลาที่ข้าพเจ้ายังมีข้อผูกพันเกี่ยวกับ  
การกู้เงินเพื่อส่งเสริมอุตสาหกรรมชนนาคยคมอยู่

ข้อ ๘. ข้าพเจ้าขอรับรองว่า เมื่อข้าพเจ้าได้ทำสัญญาเงินกู้กับธนาคาร  
และเบิกเงินไปดำเนินการตามข้อตกลงข้อ ๔ แล้ว ข้าพเจ้าจะไต่ชำระดอกเบี้ยกับ  
ต้นเงินในทรงตามกำหนดเวลาที่ระบุไว้ในสัญญาเงินกู้กับธนาคารโดยมิชักช้า ถ้าข้าพเจ้า  
ผิดนัดชำระดอกเบี้ยหรือต้นเงิน ๒ ครั้งติดต่อกัน ข้าพเจ้ายินยอมให้กรมส่งเสริม  
อุตสาหกรรมมอบกเลิกข้อตกลงนี้ได้ทันที

ข้าพเจ้ายินยอมให้สำนักงานธนกิจอุตสาหกรรมขนาดย่อม หรือ กรมส่งเสริมอุตสาหกรรม ขอใบแสดงรายการฝากและถอนเงิน (Statement) ในบัญชี ฝากของธนาคารกรุงไทย จำกัด หรือของธนาคารอื่นที่ข้าพเจ้าฝากเงินไว้เพื่อตรวจสอบ ฐานะการเงินได้ตลอดเวลาที่ข้าพเจ้ายังมีบัญชีผูกพันเกี่ยวกับการกู้เงินเพื่อส่งเสริม อุตสาหกรรมขนาดย่อมอยู่

ข้อ ๙. ข้าพเจ้าขอรับรองว่าจะไปทำสัญญากู้เงินกับธนาคารให้เรียบร้อย ภายใน.....วัน นับแต่วันลงนามในข้อตกลงนี้เป็นต้นไป หากพ้นกำหนดแล้วข้าพเจ้า ยินยอมให้ถือว่าข้อตกลงนี้เป็นอันสิ้นสุด และข้าพเจ้าจะไปทำสัญญาเงินจำนวนนี้กับ ธนาคารอื่นไม่ได้ เว้นแต่จะได้รับความเห็นชอบจากกรมส่งเสริมอุตสาหกรรมเป็นลายลักษณ์อักษร

ข้อ ๑๐. หากข้าพเจ้าจะกู้เงินจากผู้ใดอีกไม่ว่าเพื่อกิจการใดครั้งหนึ่ง หรือหลายครั้งรวมกัน เป็นเงินตั้งแต่.....บาทขึ้นไป ข้าพเจ้า จะต้องแจ้งให้กรมส่งเสริมอุตสาหกรรมทราบ และได้รับความเห็นชอบเป็นลายลักษณ์อักษร เสียก่อนทุกครั้ง

ข้อ ๑๑. ข้าพเจ้ายินยอมจ่ายเงินค่าวิเคราะห์โครงการของเงิน ซึ่งสำนักงานธนกิจอุตสาหกรรมขนาดย่อม ใ้ค่าเงินการให้จนเสร็จเรียบร้อยแล้ว ให้แก่สำนักงานธนกิจอุตสาหกรรมขนาดย่อม เป็นเงินทั้งสิ้น.....บาท (.....)

ในวันทำข้อตกลงนี้ ข้าพเจ้าได้จ่ายเงินค่าวิเคราะห์โครงการให้แก่ สำนักงานธนกิจอุตสาหกรรมขนาดย่อมแล้ว เป็นจำนวนเงิน.....บาท (.....)

เงินค่าวิเคราะห์โครงการที่เหลืออีก.....บาท (.....) นั้น ข้าพเจ้าทราบแล้วว่า ถ้าข้าพเจ้า

ได้ปฏิบัติตามตามข้อตกลงและสัญญาเงินโดยเรียบร้อยครบถ้วน สำนักงานธนกิจ อุตสาหกรรมขนาดย่อม จะไม่เรียกเก็บเงินจำนวนนี้จากข้าพเจ้า แต่ถ้าข้าพเจ้าไม่ ปฏิบัติตามข้อตกลงนี้ประการหนึ่งประการใด หรือกระทำการอันใดซึ่งผิดสัญญาเงิน เพื่อส่งเสริมอุตสาหกรรมขนาดย่อมกับธนาคาร จนเป็นเหตุให้ธนาคารเรียกเงินคืน ก่อนกำหนดในสัญญาใด ๆ หรือข้าพเจ้าร้องขอส่งคืนเงินที่กู้ไปคืน โดยยังไม่ครบกำหนด ที่จะต้องชำระตามสัญญาที่ทำไว้กับธนาคาร ไม่ว่าจะใ้ค่าเงินการตามข้อตกลงที่ได้ ทำไว้กับกรมส่งเสริมอุตสาหกรรมข้างต้นนี้โดยเรียบร้อยหรือไม่ก็ดี สำนักงานธนกิจ อุตสาหกรรมขนาดย่อมจะได้อเรียกเก็บเงินจำนวนนี้จากข้าพเจ้า โดยข้าพเจ้ายินยอม ให้ธนาคารเป็นผู้เรียกเก็บให้กับสำนักงานธนกิจอุตสาหกรรมขนาดย่อม

ขอ ๑๒. ข้าพเจ้ายินยอมให้ถือว่า ขอตกลงตั้งกล่าวข้างต้นนี้เป็นส่วนหนึ่งของสัญญาเงินที่จะทำกับธนาคาร หากข้าพเจ้ายินยอมหรือไม่ปฏิบัติตามข้อใดข้อหนึ่งขอ ๑๒. ข้าพเจ้ายินยอมให้กรมส่ง เสริมอุตสาหกรรมบอกเลิกข้อตกลงนี้ และยินยอมให้ธนาคารบอกเลิกสัญญาเงินกับข้าพเจ้าเป็นการถาวรโดยทันที โดยไม่มีข้อโต้แย้งใด ๆ ทั้งสิ้น

ข้อตกลงนี้ได้ทำที่กรม ส่งเสริมอุตสาหกรรมตอนหน้าพยาน  
เมื่อวันที่..... เพื่อเป็นหลักฐานจึงได้ลงลายมือชื่อ  
ไว้เป็นสำคัญ.

ลงชื่อ..... ผู้ดูแลและให้ความตกลง

ลงชื่อ..... ผู้รับข้อตกลง

ลงชื่อ..... พยาน

ลงชื่อ..... พยาน

ภาคผนวกของข้อคกจที่

ลงวันที่

โครงการ

๑. วัตถุประสงค์ในการขอเงิน

รายการ	ขอเงิน	เหตุผล	กำหนดวันที่แล้วเสร็จ
รวม			

๒. ประมาณการรายได้รายปี

ผลิตภัณฑ์	ปีที่ ๑		ปีที่ ๒		ปริมาณ	เงิน
	ปริมาณ	เงิน	ปริมาณ	เงิน		
รวม						

หมายเหตุ

๓. ประมาณการรายจ่ายรายปี

ประมาณการรายจ่าย	ปีที่ ๑	ปีที่ ๒	
<b>ต้นทุนการผลิต</b>			
ก. วัตถุดิบ			
ข. วัสดุประกอบ			
ค. แรงงาน			
ง. เชื้อเพลิง			
จ. ค่าวัสดุสำนักงาน (รวมค่าซ่อม ค่าบำรุงรักษา และค่าเสื่อมราคา)			
รวม			
<b>ค่าใช้จ่ายในการจัดการ และการจำหน่าย</b>			
ก. เงินเดือน			
ข. ค่าใช้จ่ายสำนักงาน (น้ำประปา ไฟฟ้า เครื่องเขียนแบบพิมพ์ ฯลฯ)			
ค. ค่าใช้จ่ายในการพิมพ์			
ง. ค่าใช้จ่ายในการขนส่ง (รวมค่าน้ำมัน และค่าซ่อมรถยนต์ควม)			
จ. ค่าใช้จ่ายในการจัดการและการจำหน่ายอื่น ๆ			
รวม			
รวมทั้งสิ้น			

๔. ประมาณกำไรสุทธิรายปี

ปีที่ ๑ เงิน บาท  
 ปีที่ ๒ เงิน บาท  
 เงิน บาท

ลงชื่อ..... ผู้ให้ความตกลง  
 ลงชื่อ..... ผู้รับข้อตกลง  
 ลงชื่อ..... พยาน  
 ลงชื่อ..... พยาน





เบิกเป็นจำนวนเท่าใด เพื่อใช้เป็นค่าใช้จ่ายประเภทใดเท่าไร ซึ่งในบางกรณีอาจจะต้องมีหลักฐานมาแสดง ตัวอย่างเช่น ในกรณีที่ผู้ขอกู้ได้ซื้อเครื่องจักร เป็นเงินเชื่อก็จะนำไปซื้อเข้ามาประกอบการขอเบิกค้ำย ถ้าหลักฐานถูกต้องจะจ่ายเงินตามจำนวนที่ขอเบิก แต่สำหรับการจ่ายเงินกู้ประเภทเงินทุนหมุนเวียนซึ่งอาจต้องจ่ายก้อนใหญ่เนื่องจากความจำเป็นในการซื้อวัตถุดิบป้อนโรงงาน การจ่ายเงินเป็นงวดจะทำให้สามารถทดสอบในระยะแรกของการใช้เงินว่าจะเกิดผลดีเพียงใด ถ้าเกิดผลไม่ดีจะค้นหาทางด้านการจ่ายเงินในงวดต่อไป

การเบิกเงินของผู้จะขอเบิกได้จากธนาคารกรุงไทย จำกัด ตามสาขาที่ผู้ขอกู้ได้ยื่นคำร้องและทำสัญญาเงินไว้

(๔) การชำระต้นเงินกู้และดอกเบี้ยเงินกู้

ผู้กู้เงินจะต้องผ่อนชำระต้นเงินกู้คืนภายในกำหนดเวลาที่คณะกรรมการพิจารณาเงินกู้ฯ ใ้ค้อนุมัติไว้ ซึ่งจะผ่อนชำระภายในเวลาที่ปี งวดละเท่าใดนั้น ขึ้นกับสัญญาเงินกู้ที่ผู้กู้ทำกับธนาคาร ปกติจะแบ่งผ่อนชำระเป็นงวด ๆ ละ ๓-๖ เดือน การเริ่มผ่อนชำระต้นเงิน คณะกรรมการพิจารณาเงินกู้ฯ อาจจะให้ระยะเวลาปลอดหนี้ (Grace Period) ตามความเหมาะสม อาจจะเป็นประมาณ ๑ ปี ถ้าผู้กู้ผิดสัญญาชำระต้นเงิน ธนาคารจะฟ้องร้องยึดหลักทรัพย์ค้ำประกันเงินกู้และงัดการใหญ่ยืมทันที

การกู้เงินจากสำนักงานธนกิจฯ ยอมให้ผ่อนชำระในระยะยาว คือตั้งแต่ ๓ ปีขึ้นไปจนถึง ๑๐ ปี อัตราดอกเบี้ยคิดร้อยละ ๘ ต่อปี โดยผู้กู้จะต้องชำระดอกเบี้ยเงินกู้แก่ธนาคารเป็นงวด ๆ ละ ๓ เดือนนับตั้งแต่วันเบิกจ่ายจากธนาคารตามสัญญาเงิน ซึ่งจำนวนดอกเบี้ยจะคิดคำนวณจากจำนวนเงินที่เบิกไปจากธนาคาร ในกรณีที่ผู้กู้ผิดสัญญาชำระดอกเบี้ยและต้นเงินตาม

---

<sup>๒</sup> ระยะเวลาปลอดหนี้ หมายถึง ช่วงระยะเวลาที่ผู้ขอกู้ยังไม่ต้องส่งคืนเงินต้น ซึ่งการให้ระยะเวลาปลอดหนี้จะให้เฉพาะการกู้เพื่อวัตถุประสงค์เกี่ยวกับสินทรัพย์ประจำเท่านั้น เนื่องจากการลงทุนในสินทรัพย์ประจำให้ผลในระยะยาว.

สัญญาเงิน ธนาคารจะคิดค่าปรับอีก ๒% ในจำนวนต้นเงินและดอกเบี้ยที่ค้างทั้งหมคนับแต่วัน  
ละเมิดสัญญาจนกว่าจะชำระเงินเสร็จสิ้น

#### การติดตามผลงาน

เมื่อได้กระทำข้อตกลงและสัญญาไปแล้ว และผู้ขอกู้ได้เบิกเงินจากธนาคารไปใช้ตาม  
โครงการแล้ว จะต้องมี การติดตามการปฏิบัติงานของผู้กู้เพื่อให้เป็นไปตามข้อตกลงระหว่างกรม  
ส่งเสริมอุตสาหกรรมกับผู้กู้ โดยสำนักงานธุรกิจจะให้เป็นที่ของกองสำรวจและประเมินผล  
จัดส่งพนักงานออกไปตามโรงงานต่าง ๆ เพื่อติดตามและตรวจสอบการปฏิบัติงานของผู้กู้ในแต่ละ  
เขต และรายงานผลการตรวจสอบให้ผู้จัดการสำนักงานธุรกิจทราบ

#### (๑) การตรวจสอบการปฏิบัติงาน

กองสำรวจและประเมินผลจะส่งเจ้าหน้าที่ออกตรวจโรงงานของผู้กู้ทุกเดือน และ  
ต้องทำให้ทั่วถึงทุกราย โดยเจ้าหน้าที่จะต้องออกเดินทางไปตรวจสอบด้วยตนเองตามที่ได้รับ  
มอบหมาย หรือบางกรณีอาจจะส่งแบบสอบถามให้ผู้กูรายงานผลตามแบบสอบถาม

ในการตรวจสอบการปฏิบัติงานของเจ้าหน้าที่นั้น จะตรวจสอบทั้งด้านการปฏิบัติ  
งานภายในโรงงานและการบัญชี โดยมีโครงการที่ผู้ขอกู้เสนอมาเป็นหลักในการตรวจสอบ

#### (๒) การประเมินผลการปฏิบัติงาน

เมื่อเจ้าหน้าที่ออกตรวจสอบและติดตามผลงานของผู้กูรายใดเสร็จแล้ว จะต้องจัด  
ทำรายงานเสนอต่อผู้จัดการสำนักงานธุรกิจฯ แสดงผลงานของผู้กูตามที่ได้ตรวจพบ แล้วทำขอ  
เสนอแนะตามความเห็นของตน ซึ่งจากการตรวจสอบการปฏิบัติงานของผู้กู จะประเมินผลการ  
ปฏิบัติงานของผู้กูโดยแยกตามชนิดของอุตสาหกรรม แยกตามภูมิภาค และแยกตามประเภท  
อุตสาหกรรม ดังตัวอย่างในตารางที่ ๒๔, ๒๕ และ ๒๖ หน้า ๑๔๓-๑๕๕

## ตารางที่ ๒๔

การประเมินผลการปฏิบัติงานของผู้ขอกู้แยกตามชนิดของอุตสาหกรรม  
สิ้นสุดปีงบประมาณ ๒๕๑๓ และสิ้นสุดปีงบประมาณ ๒๕๑๔

ชนิดอุตสาหกรรม	๒๕๑๓		๒๕๑๔		หมายเหตุ
	ราย	ผลงาน	ราย	ผลงาน	
<u>อุตสาหกรรมโลหะ</u>					
โรงงานทำเครื่องจักรต่างวัก	๑	๑๐๐%	๑	๑๐๐%	งานเจริญก้าวหน้าตาม โครงการ
โรงงานหล่อและกลึงโลหะ	๓	๘๐%	๒	๘๐%	
โรงงานหล่อผานไถ	๓	๖๐%	๑	๖๐%	ราคาวัตถุดิบสูงขึ้นมาก ในระยะที่ผ่านมาทำให้ ต้นทุนการผลิตสูง ราคา ขายตกต่ำ ผู้ผลิตขาดทุน
โรงงานผลิตคัลลิปและเข็มหมุด	๑	๑๐๐%	๑	๑๐๐%	
โรงงานผลิตตะกั่วและสกรู	๒	๘๐%	๒	๑๐๐%	
โรงงานเครื่องใช้อาถุณีนิยม	๒	๘๐%	๓	๘๐%	
โรงงานผลิตเครื่องนึ่งยาฆ่าแมลง	๒	๘๐%	๒	๘๐%	
โรงงานทำตะเกียงน้ำมัน	๑	๖๐%	๑	๖๐%	
โรงงานผลิตตุ้บ	-	-	๑	๖๐%	
โรงงานทำเตียงเด็กและเปลเด็ก	-	-	๑	๖๐%	
โรงงานผลิตลวดกลึง	-	-	๑	๑๐๐%	
โรงงานผลิตลวดอาถุณีนิยม	-	-	๑	๑๐๐%	
โรงงานทำถังเก็บน้ำ	-	-	๑	๑๐๐%	

## ตารางที่ ๒๔ (ต่อ)

ชนิดอุตสาหกรรม	๒๕๑๓		๒๕๑๔		หมายเหตุ
	ราย	ผลงาน	ราย	ผลงาน	
โรงงานผลิตแม่พิมพ์อพเพซ	-	-	๑	๓๕%	
โรงงานสกัดโลหะ	-	-	๑	๖๐%	
โรงงานชุบโลหะ	-	-	๑	๑๐๐%	
<u>อุตสาหกรรมเครื่องจักร</u>					
โรงงานกลึงและผลิตเครื่องจักร	๑๓	๓๐%	๑๕	๘๐%	บางแห่งได้รับการกระทบกระเทือนเนื่องจากการลดลงของราคาผลผลิตทางเกษตร จึงต้องลดปริมาณการผลิตลง
โรงงานกลึงและผลิตชิ้นส่วนเครื่องจักร	๕	๘๐%	๖	๘๐%	
โรงงานผลิตใบจักร เรือหางยาว	-	-	๑	-	เพิ่งได้รับอนุมัติเงินกู้เมื่อกันยายน ๒๕๑๔
โรงงานผลิตชิ้นส่วนอะไหล่รถยนต์	-	-	๑	๘๐%	
โรงงานผลิตชิ้นส่วนอะไหล่รถจักรยานยนต์	-	-	๒	๘๐%	
<u>อุตสาหกรรมหัตถกรรมโลหะ</u>					
โรงงานเครื่องทองลงหิน	๑	๘๐%	-	-	
โรงงานตีมีด	๑	-	-	-	ไม่ได้ผลตามโครงการ เนื่องจากอุปสรรคทางด้านตลาด

## ตารางที่ ๒๔ (ต่อ)

ชนิดอุตสาหกรรม	๒๕๑๓		๒๕๑๔		หมายเหตุ
	ราย	ผลงาน	ราย	ผลงาน	
					จำหน่าย ทอง เล็กกิจการ
โรงงานผลิตเครื่องนึ่ง	๑	๘๐%	๑	๘๐%	
โรงงานเครื่องเงิน	๔	๖๐%	๑	๓๐%	ตลาดการจำหน่ายขมเซา ผลผลิตลดลงมาก
โรงงานทำทองเครื่องประดับ	๑	๘๐%	๑	๑๐๐%	
โรงงานทำเครื่องเสตนเลส	-	-	๑	๑๐๐%	
<u>อุตสาหกรรมบริษัท</u>					
โรงงานกลึง เชื่อม และซ่อม เครื่องยนต์	๓๐	๘๐%	๒๘	๘๐%	
โรงงานซ่อมรถยนต์	๒๐	๓๕%	๒๒	๖๐%	
โรงงานซ่อมเครื่องยนต์และ คานเรือ	๕	๓๕%	๓	๓๐%	
โรงงานซ่อมตู้เย็นและ อุปกรณ์ไฟฟ้า	๒	๕๐%	๑	๘๐%	ในปี ๒๕๑๓ ทำงานไม่ได้ผล ๑ ราย
โรงงานซ่อมเครื่องสูบน้ำ	-	-	๑	-	เพิ่งได้รับอนุมัติให้ขยเงินเมื่อ ๑๖ กันยายน ๒๕๑๔
<u>อุตสาหกรรมวิสาหกิจก่อสร้าง</u>					
โรงงานย่อยหิน	๒๓	๓๕%	๒๒	๘๐%	
โรงงานผลิตอิฐซีเมนต์	๘	๘๐%	๑๑	๓๐%	

## ตารางที่ ๒๔ (ต่อ)

ชนิดอุตสาหกรรม	๒๕๑๓		๒๕๑๔		หมายเหตุ
	ราย	ผลงาน	ราย	ผลงาน	
โรงงานทำน้ำมันทาไม้	๑	๑๒๐%	๑	๑๐๐%	สิ้นสุบปีงบประมาณ ๒๕๑๓ ผลงานดีกว่าโครงการ
โรงงานทำอิฐ	๓๕	๗๕%	๓๐	๘๐%	บางรายยังทำงานไม่ได้ผล
โรงงานทำประตูหน้าต่างไม้	๑๒	๘๐%	๕	๘๐%	
โรงงานทำไม้พื้นปาเก้	๓	๕๐%	๓	๒๕%	มีปัญหาเกี่ยวกับตลาดการ จำหน่ายผลิตภัณฑ์
โรงงานทำเครื่องเฟอร์นิเจอร์	๘	๗๐%	๑๑	๗๕%	
โรงงานอบไม้	๑	๘๐%	๑	๑๒๐%	ในปีงบประมาณ ๒๕๑๔ ได้ผล ดีกว่าโครงการ
โรงงานปูนขาว	๖	๗๕%	๑๐	๖๕%	ในปีงบประมาณ ๒๕๑๔ หยุค กิจการ ๒ โรงงานเพราะ ขาดเชื้อเพลิง
โรงงานผลิตวัสดุอุปกรณ์การ ก่อสร้าง	๑	๑๐๐%	๑	๑๐๐%	ผลผลิตอยู่ในความนิยมของ ตลาด
<u>อุตสาหกรรมสิ่งทอ</u>					
โรงงานทำผ้าหม่นวม	๒	๕๐%	๑	๑๐๐%	
โรงงานทอผ้าฝ้าย	๓๘	๖๐%	-	-	มีปัญหาเรื่องราคาวัตถุดิบสูง ขึ้นและไม่ได้สิ้นเชื้อ
โรงงานแต่งสำเร็จรูปผ้า	๕	๖๐%	๔	๕๐%	มีบางโรงงานถูกไฟไหม้เสียหาย

## ตารางที่ ๒๔ (ต่อ)

ชนิดอุตสาหกรรม	๒๕๑๓		๒๕๑๔		หมายเหตุ
	ราย	ผลงาน	ราย	ผลงาน	
โรงงานพิมพ์ผ้าปาเต๊ะ	๑	๑๐๐%	๑	๑๐๐%	
โรงงานพิมพ์ผ้ายาย	๑	๓๐%	-	-	
โรงงานทึบผ้า	๓	๔๐%	๒	๓๐%	ไร้อายุเสียหาย โรงงาน ขาดวิฤติ
โรงงานทึบผ้า ทำที่นอน	๒	๒๐%	๒	๒๕%	
โรงงานทอและพิมพ์ผ้าไหม	๑๕	๒๐%	๑๕	๒๕%	มีปัญหาเรื่องเส้นไหมราคาสูง และปริมาณน้อย
โรงงานเลี้ยงและสาวไหม	๔	๒๐%	๓	๓๐%	โรงงานสาวไหมค่ายเครื่อง จักรมีปัญหาเรื่องรังไหมขาด แคลน จึงเลิกกิจการ เหลือ แต่โรงงานสาวไหมแบบ พื้นเมือง
<u>อุตสาหกรรมเครื่องหนัง</u>					
โรงงานฟอกหนัง	๒	๘๐%	๒	๑๐๐%	
โรงงานทำรองเท้าหนัง	๔	๕๐%	๓	๑๐๐%	สามารถจำหน่ายผลิตภัณฑ์ไป ต่างประเทศได้
<u>อุตสาหกรรมเครื่องปั้นดินเผา</u>					
โรงงานเครื่องถ้วยชาม	๒	๒๐%	-	-	มีปัญหาในด้านการตลาดการ จำหน่าย

## ตารางที่ ๒๔ (ต่อ)

ชนิดอุตสาหกรรม	๒๕๑๓		๒๕๑๔		หมายเหตุ
	ราย	ผลงาน	ราย	ผลงาน	
โรงงานทำโองมังก	๒	๖๐%	๒	๑๐๐%	สิ้นสุดปีงบประมาณ ๒๕๑๓ เพิ่งเริ่มทำ และประสบ อุทกภัยทำให้ผลผลิตต่ำ
โรงงานทำกระเบื้องเคลือบ	๒	๘๐%	๒	๑๐๐%	
<u>อุตสาหกรรมอาหาร</u>					
โรงงานทำเครื่องแกงสำเร็จรูป	๒	๑๐๐%	๑	๕๐%	
โรงงานทำน้ำปลา	๑๓	๗๕%	๑๔	๖๕%	ปลาสกและเกลือมีราคาแพง ขึ้น และมีการแข่งขันกัน
โรงงานทำเต้าเจี้ยวและซีอิ้ว	๑	๑๐๐%	๑	๑๐๐%	
โรงงานทำแยมผลไม้	๑	๑๐๐%	๑	๑๐๐%	
โรงงานแปงมันสำปะหลัง	๗	๖๐%	๕	๘๐%	
โรงงานทำเส้นและเส้นหมี่	๒	๑๐๐%	๒	๑๐๐%	
โรงงานทำเส้นมะหมี่และกวยเตี๋ยว	๗	๑๐๐%	๕	๘๐%	
โรงงานทำขนมปัง	๒	๖๕%	๕	๘๐%	สิ้นสุดปีงบประมาณ ๒๕๑๓ มีการแข่งขันมาก
โรงงานลูกกวาดและทอฟฟี่	๑	๗๕%	-	-	
โรงงานสกัดน้ำมันพืช	๑๐	๗๐%	๑๐	๗๕%	
โรงงานทำน้ำส้มสายชู	๑	๘๐%	-	-	
โรงงานทำกระเทียมคอง	๑	๖๐%	-	-	



ตารางที่ ๒๔ (ต่อ)

ชนิดอุตสาหกรรม	๒๕๑๓		๒๕๑๔		หมายเหตุ
	ราย	ผลงาน	ราย	ผลงาน	
โรงงานทำน้ำบริสุทธิ์	๒	๖๐%	๑	๖๕%	
โรงงานทำน้ำตาลก้อน	๑	๖๐%	๑	๖๕%	
โรงงานทำไส้กรอก	๑	—	—	—	เพิ่งเริ่มตั้งโรงงาน
โรงงานทำอาหารกระป๋อง	๑	๘๐%	๓	๘๐%	
โรงงานทำน้ำซอสและซอสพริก	๑	๖๐%	๑	๑๐๐%	
โรงงานผลิตไอศกรีม	—	—	๑	๑๐๐%	
โรงงานผลิตผลไม้กวน	—	—	๑	๑๐๐%	
<u>อุตสาหกรรมอาหารสัตว์</u>					
โรงงานทำมันเส้น	๕	๗๐%	๕	๘๐%	สิ้นสุดปีงบประมาณ ๒๕๑๓ มี ปัญหาทางด้านวัตถุดิบ
โรงงานทำมันสำปะหลังเม็ด	๑	๓๐%	๓	๘๐%	สิ้นสุดปีงบประมาณ ๒๕๑๓ ขาดวัตถุดิบ
โรงงานทำปลาป่น	๗	๖๐%	๗	๖๐%	วัตถุดิบหายากและราคาสูง และมีปัญหาด้านตลาดการ จำหน่าย
โรงงานอบข้าวฟ่าง	๑	๕๐%	๑	๖๐%	วัตถุดิบไม่เพียงพอ
โรงงานทำอาหารสัตว์	๑๐	๗๐%	๑๐	๗๕%	มีการแข่งขันด้านตลาดการ จำหน่าย
โรงงานผลิตกระดูกป่น	—	—	๑	๖๕%	

## ตารางที่ ๒๔ (ต่อ)

ชนิดอุตสาหกรรม	๒๕๑๓		๒๕๑๔		หมายเหตุ
	ราย	ผลงาน	ราย	ผลงาน	
<u>อุตสาหกรรมเคมีภัณฑ์</u>					
โรงงานผลิตออกซิเจนและ					
อาเซททีลิน	๑	๑๐๐%	๑	๑๐๐%	
โรงงานทำซูปพอม	—	—	๑	๕๐%	
โรงงานทำยากันยุง	—	—	๑	๘๐%	
<u>อุตสาหกรรมหัตถกรรม</u>					
โรงงานทำซิกค์สกรีน	๑	๖๐%	๑	๕๐%	
โรงงานทำเครื่องเขียน	๑	๘๐%	๑	๘๕%	
โรงงานแกะสลักไม้	๑๐	๖๕%	๑๐	๖๐%	
โรงงานเจียรระโนพลอย	๕	๕๐%	๕	๕๐%	
โรงงานทอเสื่อกก (ควยมือ)	๒	๕๐%	๒	๖๐%	มีปัญหาการค้าการจำหน่าย ในปี ๒๕๑๓
โรงงานทำหมวก	๓	๕๐%	๔	๕๐%	มีการแข่งขันกันมาก ทำให้ ต้องเลิกกิจการไปบ้าง
โรงงานทำศิลปหัตถกรรม	๑	—	๑	—	ปฏิบัติไม่ได้ผลตามโครงการ ต้องหยุดกิจการ
โรงงานทำกระเป่าถักสตรี	๑	๕๐%	๑	๕๐%	มีการแข่งขันกันมาก
โรงงานเครื่องมุก	๑	๘๐%	๑	๘๕%	
โรงงานอัญมณีประดับบนแผ่นไม้	๑	๖๐%	๑	๓๐%	

## ตารางที่ ๒๔ (ต่อ)

ชนิดอุตสาหกรรม	๒๕๑๓		๒๕๑๔		หมายเหตุ
	ราย	ผลงาน	ราย	ผลงาน	
<u>อุตสาหกรรมผลิตภัณฑ์จากไม้</u>					
โรงงานทำไม้จิมพัน	๑	๖๕%	๑	๑๐๐%	
โรงงานทำลังไม้	๒	๓๐%	๑	๕๐%	มีปัญหาเรื่องตลาดการ จำหน่ายและเลิกสัญญา ๑ ราย
โรงง.แปรรูปไม้	๓	๓๐%	๑	๖๐%	เลิกสัญญา ๒ โรงเนื่องจาก ไม่ได้รับอนุญาตต่ออายุ แพ่งจากกรมป่าไม้
<u>อุตสาหกรรมผลิตภัณฑ์พลาสติก และไนลอน</u>					
โรงงานทำเครื่องพลาสติกและ					
ผลิตภัณฑ์พลาสติก	๓	๖๕%	๓	๖๕%	
โรงงานทำเชือกไนลอน	๑	๖๐%	๑	๖๕%	
<u>อุตสาหกรรมท่อเรือและสร้าง ตัวถังรถยนต์</u>					
โรงงานท่อเรือและคานเรือ	๖	๕๐%	๕	๖๐%	บอกเลิกสัญญา ๑ รายเนื่อง จากไม่สามารถทำงานให้ได้ ผลตามสัญญา
โรงงานต่อตัวถังรถยนต์	๔	๖๐%	๓	๖๐%	ไม่สามารถดำเนินงานตาม

## ตารางที่ ๒๔ (ต่อ)

ชนิดอุตสาหกรรม	๒๕๑๓		๒๕๑๔		หมายเหตุ
	ราย	ผลงาน	ราย	ผลงาน	
					โครงการ ๑ ราย
อุตสาหกรรมประเภทอื่น ๆ					
โรงงานเพาะเลี้ยงไข่มุก	๑	๖๐%	-	-	มีปัญหาทางด้านช่างเทคนิค ชาวญี่ปุ่น
โรงไฟฟ้า	๑	๑๒๕%	๑	๑๐๐%	
โรงงานผลิตกระดาษ	-	-	๑	๖๐%	
โรงงานประกอบตู้วิทยุและ ตู้ลำโพง	-	-	๑	-	หยุดกิจการ เนื่องจากผลิตภัณฑ์ ไม่อยู่ในความนิยม
โรงงานทำเสื้อยกทรง	-	-	๑	๑๐๐%	
โรงงานแผ่นแบตเตอรี่	-	-	๑	๖๐%	
โรงงานสกัดน้ำมันตะไคร้	-	-	๑	๕๐%	เพิ่งเริ่มกิจการ
โรงงานทำน้ำมันยาง	-	-	๑	๖๕%	

## ตารางที่ ๒๕

ผลการปฏิบัติงานของผู้ได้รับอนุมัติใหญ่แยกตามภูมิภาค  
(เปรียบเทียบประจำปีงบประมาณ ๒๕๑๓-๒๕๑๔)

ภาคและจังหวัด	ปีงบประมาณ ๒๕๑๓		ปีงบประมาณ ๒๕๑๔	
	จำนวน ราย	ผลงานตาม โครงการ	จำนวน ราย	ผลงานตาม โครงการ
<u>ภาคเหนือ</u>				
เชียงใหม่ ลำปาง ลำพูน เชียงราย น่าน ตาก พิษณุโลก อุตรดิตถ์ กำแพงเพชร	๔๖	ประมาณ ๖๕%	๕๑	ประมาณ ๖๕%
<u>ภาคกลาง</u>				
พระนครศรีอยุธยา นครปฐม สุพรรณบุรี สมุทรปราการ สมุทรสาคร สิงห์บุรี อัญญา นครสวรรค์ สระบุรี ปทุมธานี	๒๐๔	ประมาณ ๗๐%	๒๓๗	ประมาณ ๘๐%
<u>ภาคตะวันออก</u>				
ปราจีนบุรี นครนายก ฉะเชิงเทรา ชลบุรี ตราด ระยอง จันทบุรี	๕๕	ประมาณ ๗๐%	๕๐	ประมาณ ๗๕%
<u>ภาคตะวันออกเฉียงเหนือ</u>				
นครราชสีมา ชัยภูมิ ขอนแก่น อุดรธานี หนองคาย เลย กาฬสินธุ์ ร้อยเอ็ด อุดรราชธานี สุรินทร์ บุรีรัมย์ สกลนคร นครพนม	๑๐๑	ประมาณ ๗๕%	๑๐๐	ประมาณ ๗๐%

## ตารางที่ ๒๕ (ต่อ)

ภาคและจังหวัด	ปีงบประมาณ ๒๕๑๓		ปีงบประมาณ ๒๕๑๔	
	จำนวน ราย	ผลงานตาม โครงการ	จำนวน ราย	ผลงานตาม โครงการ
<u>ภาคตะวันออกเฉียงเหนือ</u>				
นครปฐม ราชบุรี เพชรบุรี กาญจนบุรี สุพรรณบุรี	๕๘	ประมาณ ๙๐%	๖๓	ประมาณ ๙๕%
<u>ภาคใต้</u>				
ประจวบคีรีขันธ์ สุราษฎร์ธานี สงขลา ปัตตานี นครศรีธรรมราช ยะลา นราธิวาส สตูล พังงา ภูเก็ต ระนอง	๓๓	ประมาณ ๖๕%	๓๕	ประมาณ ๙๐%
รวม	๙๑	เฉลี่ยประมาณ ๖๕%*	๙๘	เฉลี่ยประมาณ ๙๐%*

หมายเหตุ: \*เปอร์เซ็นต์ของจำนวนโรงงานที่ได้ผลตามโครงการ.

ตารางที่ ๒๖

๒๖  
ผลการปฏิบัติงานของผูถูกแยกตามประเภทอุตสาหกรรม  
(เปรียบเทียบปีงบประมาณ ๒๕๑๓-๒๕๑๔)

ประเภทอุตสาหกรรม	จนถึงปี ๒๕๑๓		จนถึงปี ๒๕๑๔	
	ราย	% ของจำนวนโรงงาน ที่ได้ผลตามโครงการ	ราย	% ของจำนวนโรงงาน ที่ได้ผลตามโครงการ
อุตสาหกรรมโรงงาน	๔๑๒	๓๕%	๔๓๖	๓๕%
อุตสาหกรรมบริษัท	๓๘	๕๐%	๓๕	๘๐%
อุตสาหกรรมหัตถกรรม	๔๒	๖๐%	๔๒	๖๕%
อุตสาหกรรมในครอบครัว	๓๐	๓๐%	๒๓	๓๐%
รวม	๕๒๒	๖๕%	๕๘๐	๓๐%

## ปัญหาในการดำเนินงาน

ปัญหาในการดำเนินงาน แบ่งเป็นข้อใหญ่ ๆ ได้ดังนี้

- (๑) ปัญหาทางด้านเศรษฐกิจ
- (๒) ปัญหาเกี่ยวกับนโยบายการพัฒนาส่งเสริมอุตสาหกรรม
- (๓) ปัญหาในเรื่องวงเงินที่ให้กู้
- (๔) ปัญหาในเรื่องการค้ำชำระดอกเบี้ยและต้นเงิน
- (๕) ปัญหาเรื่องหลักทรัพย์ค้ำประกัน

### ปัญหาทางด้านเศรษฐกิจ

ภาวะเศรษฐกิจโดยทั่วไปของประเทศไทยตั้งแต่เดือนมกราคม ๒๕๑๑ เป็นต้นมา มีแนวโน้มในทางตกต่ำ พืชผลทางการเกษตรบางอย่าง เช่น ฝ้าย เสียหายมาก การเสียเปรียบทางการค้าและดุลการชำระเงินมีมากขึ้น ผลผลิตทางการเกษตร เช่น ข้าว ข้าวโพด ปลูก ฯลฯ รวมทั้งแร่และยาง ส่งออกจำหน่ายต่างประเทศได้น้อยลงและราคาคงต่ำ สินค้าขาเข้าบางอย่าง เช่น เส้นไหมมีราคาสูงกว่าเดิมมาก ภาวะการณดังกล่าวกระทบกระเทือนตลาดการค้าภายในประเทศและโรงงานอุตสาหกรรมเป็นอันมาก โรงงานอุตสาหกรรมที่ใ้รับเงินกู้ของประสบบอุปสรรคทางการเงินและทางการจำหน่าย ทำให้ต้องคิกค้างเงินคอกเบี้ยและต้นเงินที่ต้องผ่อนชำระ

ในรอบปีงบประมาณ ๒๕๑๓ สถานการณ์ทางเศรษฐกิจทั่วไปทั้งของโลกและของประเทศไทยยังไม่ดีขึ้น ผลผลิตทางเกษตรที่เคยเป็นสินค้าขาออกที่สำคัญของประเทศไทยคือ ข้าว ต้องถูกกระทบกระเทือนมากที่สุด เพราะมีหลายประเทศพยายามแข่งขันแย่งตลาดการค้าไปจากประเทศไทย ทำให้ปริมาณการส่งข้าวไปจำหน่ายต่างประเทศลดน้อยลง ราคาข้าวเปลือกตกต่ำมาก และฝ้ายก็ยังเสียหายอยู่ ต้องสั่งซื้อฝ้ายเข้ามาจากต่างประเทศแทนที่จะส่งออกเหมือนเดิม ยางพารามีราคาตกต่ำลงอย่างไม่เคยมีมาก่อน ทำให้รายได้ของประชาชนตกต่ำ ซึ่งมีผลต่อไปยังตลาดการค้าภายในประเทศต้องขมเขาลง และบรรดาโรงงานอุตสาหกรรมต้องถูกกระทบกระเทือนไปด้วย โรงงานอุตสาหกรรมที่ใ้รับเงินกู้ประสบบอุปสรรคในเรื่องการหมุนเวียนเงิน โดยเฉพาะ



อย่างยิ่งโรงงานที่ต้องซื้อวัตถุดิบเป็นเงินสดหรือเงินเชื่อระยะสั้น แต่ขายเป็นเงินเชื่อระยะยาว เช่น โรงงานทอผ้าฝ้ายและผ้าไหม หรือโรงงานประเภทตัดกรรมเครื่องไม้แกะสลัก เครื่องทองลงหิน โรงงานเหล่านี้มีผลิตภัณฑ์สำเร็จรูปอยู่ในสต็อกเป็นจำนวนมาก แต่ไม่สามารถจำหน่ายได้ หรือจำหน่ายได้ก็ไคราคาต่ำจนต้องขาดทุน เป็นเหตุให้ขาดแคลนเงินทุนหมุนเวียนและติดค้างเงินคอกเบียดกับต้นทุนที่จะต้องผ่อนชำระกันมากขึ้น

สถานการณ์ทางเศรษฐกิจในรอบปี ๒๕๑๔ ยังไม่ดีขึ้น ชาวเปลือกมีราคาตกต่ำมาก และราคายางในตลาดโลกมีแนวโน้มในทางลดลง แม้วราคาราพืชผลทางเกษตรบางอย่าง เช่น อ้อย ฝ้าย และปอ จะดีขึ้น แต่ก็ต้องประสบปัญหาทางด้านผลผลิตต่ำเนื่องจากการปราบศัตรูพืชไม่ได้ผล ดินฟ้าอากาศแห้งแล้ง ฯลฯ

ปัญหาทางด้านเศรษฐกิจดังกล่าวมีผลกระทบกระเทือนต่อโรงงานอุตสาหกรรม ซึ่งรวมถึงโรงงานอุตสาหกรรมขนาดย่อมที่รับเงินกู้จากสำนักงานธนกิจฯ ซึ่งเป็นปัญหาในการดำเนินงานของสำนักงานธนกิจฯ อันหนึ่ง ทำให้การดำเนินงานไม่เป็นไปตามความคาดหมาย

### ปัญหาเกี่ยวกับเรื่องนโยบายการพัฒนาส่งเสริมอุตสาหกรรม

เนื่องจากรัฐบาลมีวัตถุประสงค์ที่จะแก้ไขการเสียเปรียบทางการค้าระหว่างประเทศ จึงได้กำหนดนโยบายที่จะพัฒนาส่งเสริมการอุตสาหกรรมภายในประเทศให้เจริญก้าวหน้า โดยเฉพาะอย่างยิ่งอุตสาหกรรมที่สามารถส่งผลิตภัณฑ์ไปจำหน่ายต่างประเทศได้ จะเป็นโดยการใช้ผลิตผลภายในประเทศเป็นวัตถุดิบหรือแม้จะต้องสั่งซื้อวัตถุดิบเข้ามาจากต่างประเทศก็ตาม นโยบายนี้ได้ช่วยใหญ่ประกอบอุตสาหกรรมขนาดย่อมพยายามเพิ่มผลผลิตของตนทั้งในด้านคุณภาพและราคาค้นทุน เพื่อให้สามารถส่งผลิตภัณฑ์ไปจำหน่ายต่างประเทศได้

มีโรงงานอุตสาหกรรมที่ได้รับอนุมัติให้เงินจากสำนักงานธนกิจฯ เริ่มส่งสินค้าของตนออกไปจำหน่ายในต่างประเทศไคบางแล้ว เช่น เครื่องจักรทำผลิตภัณฑ์พลาสติก สายพานรถยนต์ รองเท้าหนัง ผ้าโสร่งปาเต๊ะ ยกทรงสุภาพสตรี และชิ้นส่วนที่ทำควยยางของรถจักรยานยนต์ ฯลฯ เป็นต้น แต่อุปสรรคที่โรงงานอุตสาหกรรมเหล่านี้ประสบอยู่ก็คือค่าภาษีอากรที่รัฐบาลเรียกเก็บจากวัตถุดิบที่ต้องสั่งซื้อเข้ามาจากต่างประเทศ หรือจากการผลิตในประเทศที่มีอัตราสูง

ทำให้ไม่สามารถลดราคาค่าต้นทุนการผลิตได้เท่าที่ควร ซึ่งเป็นอุปสรรคกับการแข่งขันกับสินค้าของต่างประเทศ

### ปัญหาในเรื่องวงเงินใหญ่

โดยที่ในปัจจุบันโรงงานอุตสาหกรรมขนาดย่อมเป็นจำนวนมากต้องการจะปรับปรุงขยายงาน หรือผู้ที่ริเริ่มจะจัดตั้งโรงงานอุตสาหกรรมขึ้นใหม่ ก็จะต้องใช้เงินลงทุนเพิ่มขึ้นเป็นจำนวนมาก วงเงินที่กำหนดไว้ใหญ่ประกอบอุตสาหกรรมขนาดย่อมมีไม่เกิน ๕๐๐,๐๐๐ บาท จึงไม่พอที่จะนำไปดำเนินงานได้เต็มที่ เป็นเหตุให้ต้องไปหาเงินทุนจากแหล่งอื่นซึ่งต้องเสียดอกเบี้ยในอัตราสูง

ผู้ประกอบการอุตสาหกรรมขนาดย่อมส่วนใหญ่ในปัจจุบันได้แสดงความต้องการที่จะให้สำนักงานธนกิจฯ ได้ขยายวงเงินกู้ขึ้นไปจาก ๕๐๐,๐๐๐ บาท เป็น ๑,๐๐๐,๐๐๐ บาท โดยให้เหตุผลว่า ราคาเครื่องจักรสิ่งก่อสร้างและวัตถุดิบขึ้นราคามาก วงเงินเพียง ๕๐๐,๐๐๐ บาท ไม่เพียงพอที่จะนำไปใช้จ่ายในการดำเนินงาน

### ปัญหาในเรื่องการค้างชำระดอกเบี้ยและต้นเงิน

หนี้สินที่ค้างชำระเนื่องมาจากสาเหตุใหญ่ ๆ คือ

(๑) ผู้กู้ต้องประสบปัญหาเกี่ยวกับสถานการณ์ทางด้านเศรษฐกิจของประเทศตกต่ำ ดังได้กล่าวมาแล้วข้างต้น ทำให้กระทบกระเทือนการดำเนินงานของอุตสาหกรรมขนาดย่อมไปด้วย

(๒) เนื่องจากผู้กู้ไม่ได้ปฏิบัติตามโครงการขอกู้เงิน โดยไม่ได้นำเงินไปใช้ให้ตรงตามวัตถุประสงค์ที่ขอกู้ ทำให้การดำเนินงานผิดพลาด ไม่เป็นไปตามที่คาดหมายไว้

(๓) การขาดความรู้ความสามารถทางด้านธุรกิจ การเงิน และการตลาด ของผู้ประกอบการอุตสาหกรรมขนาดย่อม ทำให้ตัดสินใจผิดพลาด เช่น ขยายงานจนเกินความสามารถของตน กักตุนวัตถุดิบหรือสินค้าไว้มากเกินไป ทำให้ต้องจมเงินทุนไปเปล่า ๆ

ปัญหาต่าง ๆ ที่ผู้ประกอบการอุตสาหกรรมขนาดย่อมได้ประสบ ทำให้ต้องค้างชำระต้นเงินกับธนาคารกรุงไทย จำกัด เป็นจำนวนมาก ดังตัวเลขที่แสดงตามตารางที่ ๒๗ ดังนี้

ตารางที่ ๒๗

ยอดการจ่ายเงินกู้และยอดเงินกู้ที่ยังค้างชำระ

ปีงบประมาณ	ยอดเงินอนุมัติ ใหญ่	ยอดเงินที่ทำ สัญญาใหญ่	ยอดเงินที่ ธนาคารจ่าย ไปแล้ว	ยอดเงินคนที่ ข.บ. ผู้กู้สงคืนแล้ว	ยอดเงินกู้ ค้างชำระ
๒๕๐๓	๒,๓๓๘,๐๐๐	๑,๒๘๘,๐๐๐	๑,๒๘๘,๐๐๐	-	๑,๒๘๘,๐๐๐
๒๕๐๔	๑๑,๐๘๘,๐๐๐	๑๐,๓๓๘,๐๐๐	๘,๒๕๖,๐๐๐	๖๘,๒๐๐	๑๐,๓๓๖,๘๐๐
๒๕๐๕	๑๕,๖๖๓,๐๐๐	๑๕,๐๘๘,๐๐๐	๑๐,๕๘๘,๐๐๐	๑,๖๑๓,๘๐๐	๑๘,๕๑๐,๘๐๐
๒๕๑๐	๒๒,๐๒๒,๕๐๐	๑๓,๓๓๑,๐๐๐	๑๖,๓๘๘,๐๐๐	๒,๘๐๕,๐๘๐	๓๓,๓๘๘,๘๖๐
๒๕๑๑	๒๖,๒๕๖,๕๐๐	๒๕,๘๑๓,๕๐๐	๒๔,๕๒๒,๕๐๐	๖,๐๐๐,๐๐๐	๕๑,๘๒๒,๓๖๐
๒๕๑๒	๓๑,๖๕๖,๐๐๐	๒๘,๒๕๖,๐๐๐	๒๓,๘๔๑,๕๐๐	๑๒,๕๑๒,๓๒๐	๖๖,๘๕๑,๑๘๐
๒๕๑๓	๒๖,๓๕๘,๐๐๐	๒๖,๘๑๓,๐๐๐	๒๖,๑๓๑,๐๐๐	๑๘,๕๕๘,๕๕๐	๓๒,๕๖๓,๕๕๐
๒๕๑๔	๑๘,๕๕๘,๐๐๐	๑๘,๘๘๘,๐๐๐	๑๘,๓๘๑,๐๐๐	๑๖,๘๓๕,๐๕๐	๓๕,๓๓๓,๕๕๐
รวม	๑๕๕,๐๐๒,๐๐๐	๑๕๓,๑๘๖,๕๐๐	๑๓๓,๓๖๓,๐๐๐	๕๘,๕๒๘,๕๖๐	-

ปัญหาเรื่องหลักทรัพยค้ำประกัน

ปัญหาเรื่องหลักทรัพยค้ำประกันวงเงินขอกู้เป็นอุปสรรคต่อผู้ประกอบอุตสาหกรรมขนาดย่อมในการขอกู้เงินเป็นอย่างมาก เนื่องจากหลักทรัพยบางอย่างใช้จำนองค้ำประกันไม่ได้ เช่น เครื่องจักรหรืออาคารโรงงานซึ่งเข้าบัญชีอยู่บนที่ดินของผู้อื่นโดยที่เจ้าของไม่ยินยอมให้นำมาค้ำประกัน หลักทรัพยซึ่งเป็นที่ดินบางแห่งไม่อยู่ในเกณฑ์ของธนาคาร เพราะอยู่ในท้องที่ห่างไกล ปัญหาเหล่านี้ทำให้ผู้ที่ยื่นคำร้องขอกู้เงินต้องถูกปฏิเสธ เนื่องจากหลักทรัพยค้ำประกันวงเงินกู้ไม่

พอเพียง นอกจากนี้การประเมินราคาหลักทรัพย์ตามหลักเกณฑ์ของธนาคาร และตามความเห็นของ  
ผู้ขอกู้แตกต่างกัน ทำให้เป็นอุปสรรคในการขอกู้

ตารางที่ ๒๘ เปรียบเทียบคำร้องที่ถูกปฏิเสธ เนื่องจากหลักทรัพย์ค้ำประกัน และ  
เนื่องจากเหตุอื่น ดังนี้

ตารางที่ ๒๘

คำร้องที่ถูกปฏิเสธ เนื่องจากหลักทรัพย์ไม่พอและ เนื่องจากเหตุอื่น

ปีงบประมาณ	จำนวนที่ปฏิเสธ			
	หลักทรัพย์ไม่พอ		เหตุอื่น	
	ราย	จำนวนเงิน	ราย	จำนวนเงิน
๒๕๐๓	๓๒	๘,๖๐๐,๐๐๐	๒๘	๘,๐๐๘,๐๐๐
๒๕๐๔	๒๔	๖,๘๐๖,๐๐๐	๓	๒,๑๓๓,๐๐๐
๒๕๐๕	๖	๑,๕๕๐,๐๐๐	๘	๒,๖๒๕,๐๐๐
๒๕๑๒	๒๘	๓,๘๕๖,๐๐๐	๑๓	๓,๕๘๘,๐๐๐
๒๕๑๓	๒๘	๑๐,๘๓๓,๐๐๐	๕	๑,๓๘๕,๐๐๐
๒๕๑๔	๒๐	๖,๓๓๖,๐๐๐	๓	๓,๐๑๔,๐๐๐

สถาบันบริการ อุตสาหกรรมขนาดย่อม

ทั่วไป

ก. วัตถุประสงค์และหน้าที่

เป็นที่ทราบกันแล้วว่า อุตสาหกรรมขนาดย่อมเป็นพื้นฐานของอุตสาหกรรมขนาดใหญ่

ซึ่งมีอิทธิพลต่อการพัฒนาเศรษฐกิจของชาติเป็นอย่างมาก โรงงานอุตสาหกรรมในประเทศประมาณ ร้อยละ ๕๐ เป็นโรงงานขนาดย่อม ผู้ประกอบการอุตสาหกรรมขนาดย่อมส่วนใหญ่ขาดความรู้ ความชำนาญในด้านการผลิต การจัดการ และช่างฝีมือ รัฐบาลไทยได้ตระหนักถึงปัญหาเหล่านี้ จึงได้จัดตั้งสถาบันบริการอุตสาหกรรมขนาดย่อมขึ้นมา เพื่อให้บริการและซักปัญหาดังกล่าว ตลอดจน ทุนศึกษาเกี่ยวกับคู่มือทางความเจริญทาง เศรษฐกิจของอุตสาหกรรมขนาดย่อม และส่งเสริม อุตสาหกรรมบางประเภทเป็นพิเศษ

การจัดตั้งสถาบันบริการอุตสาหกรรมขนาดย่อมมีนโยบายและวัตถุประสงค์เพื่อให้ เป็นไปตามแผนพัฒนาการ เศรษฐกิจและสังคมแห่งชาติ ฉบับที่ ๒ ที่จะเร่งรัดพัฒนาอุตสาหกรรมให้ ก้าวหน้ายิ่งขึ้นเป็นลำดับ โดยการให้ความช่วยเหลือและให้คำแนะนำด้านเทคนิคและวิชาการ ตลอดจนให้บริการแก่โรงงานอุตสาหกรรมขนาดย่อมและขนาดกลาง เพื่อให้มีผลผลิตเพิ่มขึ้นตาม เป้าหมายทางการอุตสาหกรรม ซึ่งกำหนดว่า มูลค่าการผลิตจะเพิ่มขึ้นในอัตราร้อยละ ๑๑ ต่อปี เป็นอย่างน้อย

หน้าที่ส่วนใหญ่ของสถาบันบริการอุตสาหกรรมขนาดย่อม พอสรุปได้ดังนี้

- (๑) ให้คำปรึกษาแนะนำเกี่ยวกับเทคนิคการผลิตที่ถูกต้องและทันสมัย การจัดการ การตลาด และการออกแบบผลิตภัณฑ์ให้เหมาะสมแก่ความต้องการของตลาด
- (๒) ศึกษาสภาพทางเศรษฐกิจของอุตสาหกรรมขนาดย่อมประเภทต่าง ๆ และเสนอแนะประเภทอุตสาหกรรมที่ควรจัดตั้งขึ้นใหม่ อันจะเป็นการส่งเสริมให้มีการลงทุนในกิจการ อุตสาหกรรมมากขึ้น
- (๓) ฝึกอบรมเจ้าของ ผู้จัดการ หัวหน้าคนงาน และคนงาน เกี่ยวกับเทคนิคการ ผลิตที่เหมาะสม การจัดการอุตสาหกรรม การคิดค้นทุน การตลาด และการออกแบบผลิตภัณฑ์

#### ข. หน่วยงาน

สถาบันบริการอุตสาหกรรมขนาดย่อม จัดแบ่งหน่วยงานตามหน้าที่และความรับผิดชอบ ออกเป็นฝ่าย ๆ ดังนี้

(๑) สำนักงานผู้อำนวยการ ทำหน้าที่ดำเนินการ ติดตามประสานงานระหว่างฝ่ายต่าง ๆ ในสถาบันฯ บริหารงานของสถาบันฯ ให้เป็นไปโดยเรียบร้อยอย่างถูกต้องและมีระเบียบแบบแผน ปฏิบัติการทางด้านการเงิน การบัญชี การจัดซื้อพัสดุ เครื่องจักรอุปกรณ์ต่าง ๆ รวมทั้งการควบคุมบัญชีพัสดุของสถาบันฯ

(๒) ฝ่ายบริการทางเทคนิคและฝึกอบรม มีหน้าที่ให้ความช่วยเหลือด้านวิชาการ การผลิตที่ทันสมัย โดยเป็นผู้ติดต่อประสานงานระหว่างสถาบันฯ กับโรงงานอุตสาหกรรมขนาดย่อม จัดฝึกอบรมเจ้าของ ผู้จัดการ พนักงานหรือเอกชนที่สนใจในสาขาต่าง ๆ ทำการประสานงานกับฝ่ายเศรษฐกิจและสนเทศ ฝ่ายออกแบบผลิตภัณฑ์และทดสอบ และฝ่ายโรงงานปฏิบัติการ นอกจากนี้ ฝ่ายบริการทางเทคนิคและฝึกอบรมยังมีหน้าที่ให้คำปรึกษาแนะนำและสำรวจโรงงานอุตสาหกรรมต่าง ๆ ตามที่กำหนดไว้ในโครงการ โดยแบ่งออกเป็น ๒ แผนกคือ

๑. แผนกบริการ ทำการสำรวจที่ตั้งโรงงาน เพื่อให้บริการคำปรึกษาและแนะนำพร้อมทั้งรายงานและบันทึกผลการสำรวจและการปฏิบัติงาน

๒. แผนกฝึกอบรม ทำการฝึกอบรมทางเทคนิคและทางบริหารงาน และบันทึกผลการปฏิบัติงาน

(๓) ฝ่ายเศรษฐกิจและสนเทศ ทำหน้าที่สำรวจและวิเคราะห์ปัญหาทางเศรษฐกิจ การจัดการ และปัญหาคำนอื่น ๆ ที่โรงงานอุตสาหกรรมขนาดย่อมกำลังประสบอยู่ หรือปัญหาที่โรงงานที่ตั้งขึ้นใหม่จะต้องประสบ สำรวจภาวะตลาด ประเมินผลอุตสาหกรรมขนาดย่อมทางเศรษฐกิจ รวบรวมข่าวและวิทยาการใหม่ ๆ เกี่ยวกับอุตสาหกรรมขนาดย่อมทั้งในและต่างประเทศ รวมทั้งจัดพิมพ์เอกสารทางวิชาการขึ้น เพื่อเผยแพร่และสนับสนุนให้อุตสาหกรรมสนใจก่อตั้งหรือริเริ่มงานอุตสาหกรรมใหม่ ๆ ขึ้น

นอกจากนี้ฝ่ายเศรษฐกิจและสนเทศยังมีหน้าที่ดูแลและให้บริการ เกี่ยวกับงานห้องสมุด ถ่ายภาพยนตร์ บันทึกและจัดทำอุปกรณ์ทางโสตทัศนศึกษาไว้เผยแพร่ และให้บริการแก่ส่วนราชการ และเอกชนผู้สนใจทั่วไป แบ่งออกเป็น ๒ แผนก คือ

๑. แผนกเศรษฐกิจ ทำการสำรวจ ศึกษา และวิจัยปัญหาทางเศรษฐกิจ

พร้อมทั้งการฝึกอบรม และให้คำปรึกษาและแนะนำแก่บุคคลต่าง ๆ ที่สนใจ

๒. แผนกสนเทศ ทำการแปลเอกสารทางวิชาการ และจัดพิมพ์ข่าวสารอุตสาหกรรมเพื่อเผยแพร่ และดำเนินงานเกี่ยวกับห้องสมุดควย

(๔) ฝ่ายออกแบบผลิตภัณฑ์และทดสอบ ทำหน้าที่ออกแบบผลิตภัณฑ์ชนิดใหม่ และปรับปรุงผลิตภัณฑ์แบบเก่าที่มีอยู่แล้วให้ทันสมัยสอดคล้องกับความต้องการของตลาด ออกแบบอาคารของโรงงาน ตลอดจนวางผังการติดต่อเครื่องจักร และอุปกรณ์ภายในโรงงานให้เหมาะสมกับสภาพการผลิตในระหว่างการผลิตและทดสอบ เจ้าหน้าที่ฝ่ายนี้จะประสานงานกับผู้เชี่ยวชาญและเจ้าหน้าที่ฝ่ายต่าง ๆ อย่างใกล้ชิด เพื่อให้การออกแบบได้ผลตรงตามความต้องการ

นอกจากนี้ ฝ่ายออกแบบผลิตภัณฑ์และทดสอบยังทำการค้นคว้าและพัฒนาสินค้าอุตสาหกรรมและกระบวนการผลิต ทำการออกแบบอุปกรณ์สำหรับช่วยในการยัดตัวให้อยู่กับที่ (Jigs and Fixtures) สำหรับงานดังกล่าว รวมทั้งออกแบบปรับปรุงผลิตภัณฑ์ให้แก่โรงงานอุตสาหกรรมต่าง ๆ ส่วนใหญ่เน้นหนักไปที่การออกแบบผลิตภัณฑ์ที่มีเทคนิคและกลไกซึ่งผลิตเป็นจำนวนมาก แบ่งออกเป็น ๒ แผนก คือ

๑. แผนกออกแบบ ให้คำปรึกษาและแนะนำในเรื่องแบบผลิตภัณฑ์ ทำการวิจัยและออกแบบผลิตภัณฑ์ รวมทั้งการฝึกอบรมการออกแบบผลิตภัณฑ์แก่ผู้สนใจเข้ารับการอบรมด้วย

๒. แผนกทดสอบ ทำการวิเคราะห์และประเมินผลการออกแบบผลิตภัณฑ์ชนิดใหม่ ทำการทดสอบทดลองสำหรับผลิตภัณฑ์อย่างที่มีเทคนิคและกลไกแบบพิเศษ

(๕) ฝ่ายโรงงานปฏิบัติการ ทำหน้าที่ให้ความช่วยเหลือทางด้านเทคนิคแก่โรงงานอุตสาหกรรมขนาดย่อมต่าง ๆ ที่มาขอรับบริการ และฝึกอบรมการปฏิบัติงานภายในโรงงานให้แก่เจ้าของ ผู้จัดการ หรือผู้แทนโรงงาน โดยพยายามให้ผู้ใช้บริการฝึกอบรมทราบถึงวิธีการและเทคนิคใหม่ ๆ ที่ทันสมัย ฝ่ายโรงงานปฏิบัติการนี้มีโรงงานขนาดเล็กที่ทันสมัยไว้สาธิตและฝึกอบรมงานในสาขาต่าง ๆ เพื่อเพิ่มพูนความรู้แก่ผู้ดำเนินการอุตสาหกรรม ทำให้สามารถผลิตและทำงานได้อย่างมีประสิทธิภาพ ซึ่งเป็นการยกระดับฝีมือของผู้ประกอบการอุตสาหกรรมขนาดย่อมในด้านเทคนิคและการผลิตให้ดีขึ้น แบ่งออกเป็น ๔ แผนก คือ

๑. แผนกชุมชนโลหะด้วยความร้อน
๒. แผนกเครื่องกล
๓. แผนกแปรรูปโลหะ
๔. แผนกหล่อหลอมโลหะ
๕. แผนกช่างเหล็ก
๖. แผนกทำแบบไม้
๗. แผนกซ่อมบำรุง
๘. แผนกชุมชนเคลื่อนที่ด้วยไฟฟ้า

การแบ่งหน่วยงานของสถาบันบริการอุตสาหกรรมขนาดย่อมดังกล่าวข้างต้นอาจจะเขียนเป็นรูปแสดงความสัมพันธ์ของหน่วยงานแต่ละหน่วยงาน และฐานะของหน่วยงานได้ดังแสดงไว้ในแผนภาพที่ ๔ หน้า ๑๖๕

ตั้งแต่ปีงบประมาณ ๒๕๑๕ กรมส่งเสริมอุตสาหกรรมได้พิจารณาปรับปรุงงานโดยให้มีการรวมโครงการสถาบันบริการอุตสาหกรรมขนาดย่อมเข้ากับโครงการศูนย์ออกแบบผลิตภัณฑ์อุตสาหกรรม ซึ่งแต่เดิมเป็นหน่วยงานของรัฐบาลอันหนึ่ง ขึ้นกับกรมส่งเสริมอุตสาหกรรม ดังแสดงไว้ในแผนภาพที่ ๕ หน้า ๑๗๐

#### แหล่งที่มาของเงินสำหรับใช้จ่าย

ตามแผนดำเนินการจัดตั้งสถาบันบริการอุตสาหกรรมขนาดย่อม สถาบันฯ จะได้รับความช่วยเหลือด้านการเงินจากกองทุนพิเศษสหประชาชาติ<sup>๗</sup> จำนวนประมาณ ๑๗,๐๐๐,๐๐๐ บาท และรัฐบาลไทยออกเงินสมทบอีกจำนวน ๒๖,๐๐๐,๐๐๐ บาท รวมเป็นเงินเพื่อการจัดตั้งสถาบันฯ ๔๓,๐๐๐,๐๐๐ บาท ทั้งนี้ไม่รวมถึงค่าเครื่องจักรและอุปกรณ์ต่าง ๆ ที่องค์การกรมกระหว่าง

---

<sup>๗</sup> กองทุนพิเศษสหประชาชาติ (United Nations Special Fund) เป็นหน่วยงานหนึ่งในองค์การสหประชาชาติ (United Nations)



## แผนภาพที่ ๔

รูปแสดงความสัมพันธ์และฐานะของหน่วยงานต่าง ๆ ของสถาบันบริการอุตสาหกรรมขนาดย่อม (ก่อนการปรับปรุง)

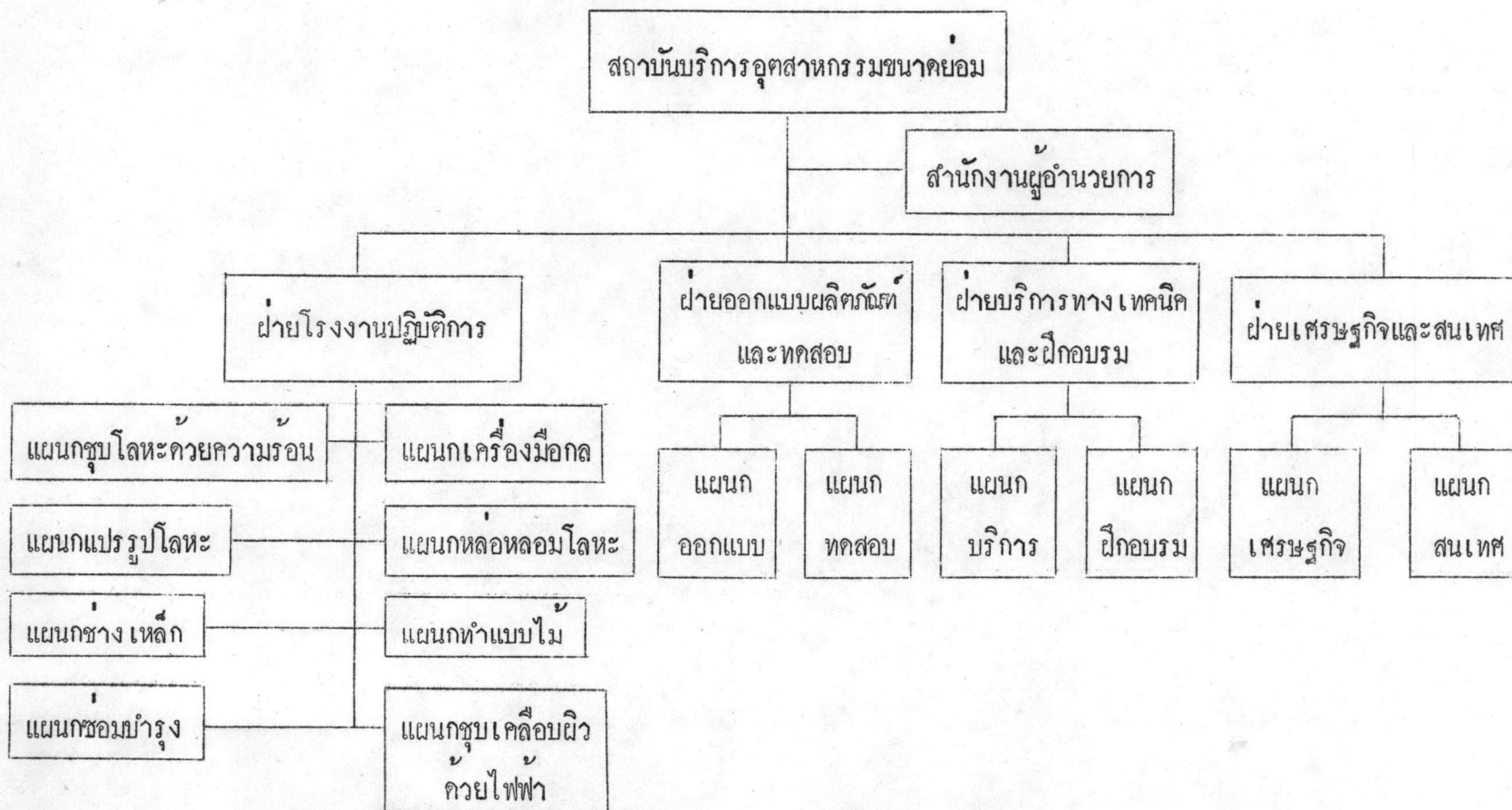

แผนภาพที่ ๕

รูปแสดงความสัมพันธ์และฐานะของหน่วยงานต่าง ๆ ของสถาบันบริการอุตสาหกรรมขนาดย่อม  
(หลังการปรับปรุง)

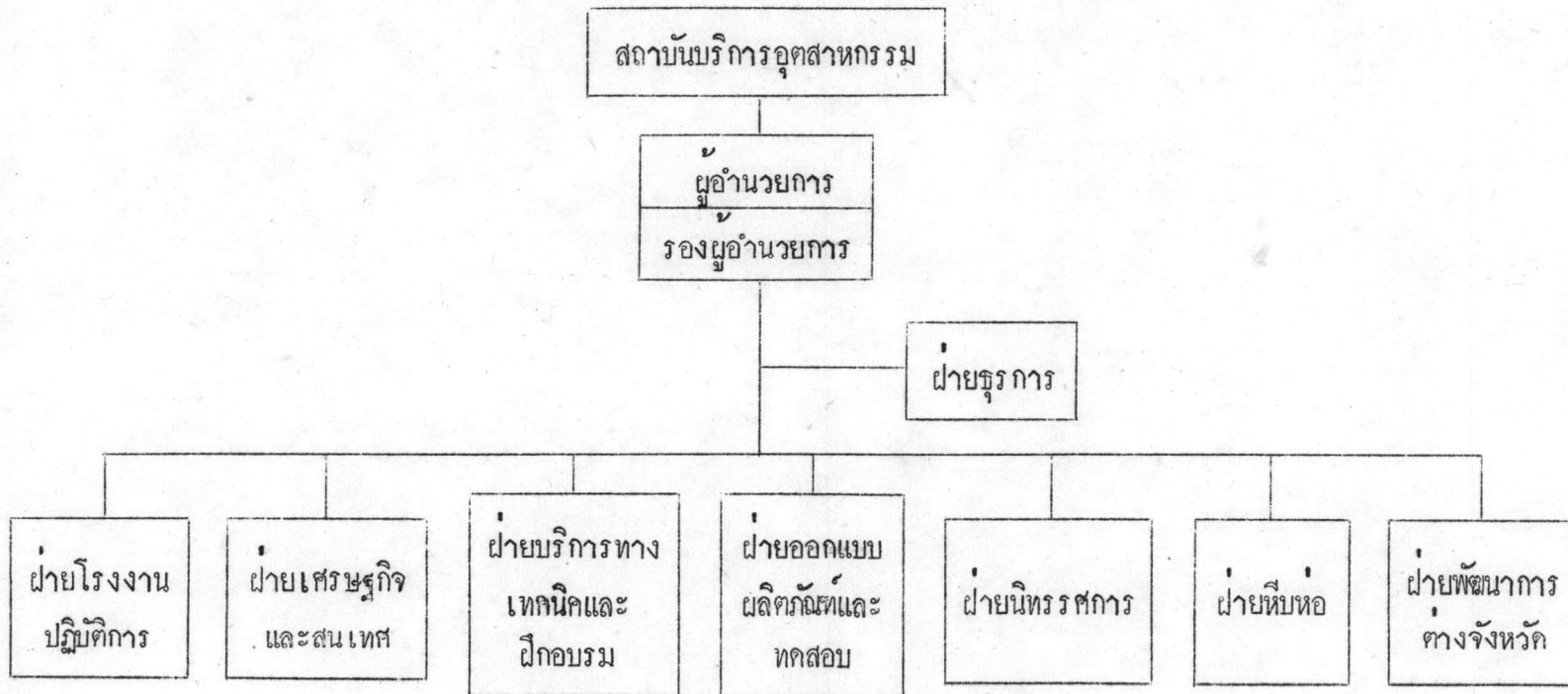

## ประเทศ ส่งมาช่วยด้วย

(๑) เงินงบประมาณ สถาบันบริการอุตสาหกรรมขนาดย่อมได้รับงบประมาณจากรัฐบาลในการดำเนินการตามโครงการระยะที่ ๑ (พ.ศ. ๒๕๑๐-๒๕๑๔) ดังนี้

ปีงบประมาณ ๒๕๑๐	จำนวนเงิน	๙,๓๔๑,๑๐๐	บาท
" ๒๕๑๑	"	๔,๙๕๒,๓๐๐	บาท
" ๒๕๑๒	"	๒,๘๒๓,๔๐๐	บาท
" ๒๕๑๓	"	๒,๔๐๕,๒๐๐	บาท
" ๒๕๑๔	"	<u>๒,๖๖๑,๙๐๐</u>	บาท
	รวม	<u>๒๒,๑๘๓,๙๐๐</u>	บาท

(๒) เงินช่วยเหลือต่างประเทศ กองทุนพิเศษสหประชาชาติและองค์การกรรมกรระหว่างประเทศ ให้ความช่วยเหลือทางการเงินและเครื่องจักรอุปกรณ์ต่าง ๆ รวมมูลค่าดังนี้

ปีงบประมาณ ๒๕๑๐	จำนวนเงิน	๑๓๙,๐๐๘	เหรียญสหรัฐ
" ๒๕๑๑	"	๒๓๘,๙๙๐	เหรียญสหรัฐ
" ๒๕๑๒	"	๒๔๔,๖๕๕	เหรียญสหรัฐ
" ๒๕๑๓	"	๒๑๓,๘๗๒	เหรียญสหรัฐ
" ๒๕๑๔	"	<u>๑๙๕,๖๐๐</u>	เหรียญสหรัฐ
	รวม	<u>๑,๐๓๒,๑๒๕</u>	เหรียญสหรัฐ

องค์การกรรมกรระหว่างประเทศ (International Labour Organization)  
เป็นหน่วยงานหนึ่งในองค์การสหประชาชาติ (United Nations)

### การจัดสรรค่าใช้จ่าย

ในโครงการระยะที่ ๑ (พ.ศ. ๒๕๑๐-๒๕๑๔) สถาบันบริการอุตสาหกรรมขนาดย่อม ได้รับงบประมาณจากรัฐบาลรวมทั้งสิ้น ๒๒,๑๘๓,๕๐๐ บาท ได้จัดสรรใช้จ่ายในกิจการดำเนินงานการให้บริการแก่อุตสาหกรรมขนาดย่อม ดังนี้

### ตารางที่ ๒๕

### การจัดสรรค่าใช้จ่ายของสถาบันบริการอุตสาหกรรมขนาดย่อม

ลักษณะค่าใช้จ่าย	ปีงบประมาณ ๒๕๑๐*	ปีงบประมาณ ๒๕๑๑*	ปีงบประมาณ ๒๕๑๒	ปีงบประมาณ ๒๕๑๓	ปีงบประมาณ ๒๕๑๔
เงินเคื่อน			๒๓๕,๕๐๐	๓๕๑,๕๐๐	๖๕๕,๒๐๐
ค่างานประจำ			๓๑๓,๘๐๐	๓๓๓,๕๐๐	๕๘๓,๕๐๐
ค่างานชั่วคราว			๒๐๕,๕๐๐	๑๓๕,๕๐๐	๑๕๓,๘๐๐
ค่าตอบแทน			๕๐,๐๐๐	๕๐,๐๐๐	๕๕,๐๐๐
ค่าใช้จ่าย			๒๕๐,๐๐๐	๒๕๕,๐๐๐	๒๓๖,๕๐๐
ค่าวัสดุ			๓๕๓,๐๐๐	๒๕๓,๐๐๐	๓๒๐,๐๐๐
ค่าครุภัณฑ์			๕๖๒,๘๐๐	๒๑๑,๕๐๐	๒๓๕,๒๐๐
ค่าที่ดินและสิ่งก่อสร้าง			๑๓๐,๐๐๐	๑๑๕,๐๐๐	๓,๐๐๐
รายจ่ายอื่น (เงิน					
สมทบกองทุนพิเศษ					
สหประชาชาติ)			๓๓๓,๐๐๐	๑๕๓,๕๐๐	๓๕๑,๕๐๐
รวม	๕,๓๕๑,๑๐๐	๕,๕๕๒,๓๐๐	๒,๘๒๓,๕๐๐	๒,๕๐๕,๒๐๐	๒,๖๖๑,๕๐๐

\* ในระยะ ๒ ปีแรกของโครงการระยะที่ ๑ งบประมาณส่วนใหญ่นำมาใช้ในการปรับปรุงที่ดินและสิ่งก่อสร้าง เช่นอาคารที่ทำการและโรงงานปฏิบัติการซึ่งไม่สามารถจะหาตัวเลขละเอียดได้.

### การปฏิบัติงาน

งานที่เป็นหน้าที่สำคัญของสถาบันบริการอุตสาหกรรมขนาดย่อมคือ การให้บริการแก่ผู้ประกอบการอุตสาหกรรมขนาดย่อมในคานต่าง ๆ โดยการจัดฝึกอบรมผู้ประกอบการอุตสาหกรรมภายในสถาบันฯ หรือออกไปสำรวจตามโรงงานเพื่อให้ทราบถึงปัญหาและอุปสรรคต่าง ๆ เพื่อหาทางช่วยเหลือหรือให้คำแนะนำ ในโครงการระยะที่ ๑ สถาบันฯ ได้ให้ความช่วยเหลือคานอุตสาหกรรมโลหะและอุตสาหกรรมสิ่งทอในเขตกรุงเทพมหานครและจังหวัดใกล้เคียง ส่วนในโครงการระยะที่ ๒ (พ.ศ. ๒๕๑๕-๒๕๑๘) ได้ขยายงานในส่วนกลางจากอุตสาหกรรมโลหะไปสู่อุตสาหกรรมไม้และอุตสาหกรรมพลาสติก และได้ดำเนินการจัดตั้งสาขาขึ้นในภาคเหนือที่จังหวัดเชียงใหม่

งานต่าง ๆ ที่สถาบันบริการอุตสาหกรรมขนาดย่อมได้ปฏิบัติไปแล้วในโครงการระยะที่

#### ๑. ไคแก

##### (๑) การสำรวจเผยแพร่

สถาบันฯ ได้ออกสำรวจสภาพและภาวะของการดำเนินกิจการอุตสาหกรรมขนาดย่อมภายในประเทศ ดังนี้

พ.ศ. ๒๕๑๐

ส่งเจ้าหน้าที่พร้อมผู้เชี่ยวชาญ คือ Mr. W. M. Thomson ผู้เชี่ยวชาญทางด้านบริการทางเทคนิคและฝึกอบรม (Technical Extension and Training) ออกไปทำการสำรวจสถานที่ตั้งและสภาพโรงงาน เพื่อศึกษาและหาวิธีที่เหมาะสมสำหรับจะให้ความช่วยเหลือทางด้านเทคนิคและการจัดการ ดังนี้

๑. โรงงานอุตสาหกรรมหล่อโลหะ ๑๘ ราย
๒. โรงงานอุตสาหกรรมชุบเคลือบผิวโลหะ ๑๐ ราย
๓. โรงงานอุตสาหกรรมสิ่งทอ
๔. โรงงานอุตสาหกรรมทำเครื่องมือที่ใช้ในการช่างต่าง ๆ และแม่พิมพ์ (Tool and Die)

and Die)

พ.ศ. ๒๕๑๑

ออกสำรวจโรงงาน ดังนี้

๑. โรงงานอุตสาหกรรมชุบเคลือบผิวโลหะ ๓๕ ราย
๒. โรงงานอุตสาหกรรมหล่อโลหะ ๕ ราย

พ.ศ. ๒๕๑๒

ออกสำรวจโรงงานอุตสาหกรรมขนาดย่อมในส่วนกลางประเภทต่าง ๆ ดังนี้

๑. โรงงานอุตสาหกรรมชุบเคลือบผิวโลหะ ๓๖ ราย
๒. โรงงานอุตสาหกรรมสิ่งทอ ๕๐ ราย
๓. โรงงานอุตสาหกรรมโลหะแผ่น ๓๒ ราย
๔. โรงงานอุตสาหกรรมหล่อโลหะ ๑๓ ราย
๕. โรงงานอุตสาหกรรมเครื่องมือกล ๗ ราย
๖. โรงงานอุตสาหกรรมพลาสติก ๒ ราย
๗. โรงงานอุตสาหกรรมกลึงโลหะ ๔๓ ราย
๘. โรงงานอุตสาหกรรมอื่น ๆ ๔ ราย

และได้ทำการสำรวจภาวะอุตสาหกรรมในส่วนภูมิภาคที่จังหวัดหนองคาย ลำปาง และเชียงใหม่ ดังนี้

๑. โรงงานอุตสาหกรรมในจังหวัดหนองคาย ๑๕ ประเภท รวมอุตสาหกรรมในครัวเรือน ๑๑๐ ราย
๒. โรงงานอุตสาหกรรมในจังหวัดลำปางและเชียงใหม่ ๒๕ ประเภท รวม ๕๕ ราย

พ.ศ. ๒๕๑๓

ได้ส่งเจ้าหน้าที่ออกตรวจเยี่ยมโรงงานและติดตามผลงานความก้าวหน้าของโรงงานต่าง ๆ ที่ได้รับความช่วยเหลือทางด้านวิชาการจากสถาบันฯ ดังนี้

๑. โรงงานอุตสาหกรรมเคลือบผิวโลหะ ๑๐ ราย

๒. โรงงานอุตสาหกรรมโลหะแผ่น ๕ ราย
๓. โรงงานอุตสาหกรรมโรงกลึง (Machine Shop) ๕ ราย
๔. โรงงานอุตสาหกรรมหล่อโลหะ ๓๒ ราย
๕. โรงงานอุตสาหกรรมเครื่องมือกล ๔ ราย
๖. โรงงานอุตสาหกรรมประเภทอื่น ๓ ราย

พ.ศ. ๒๕๑๔

ได้ทำการสำรวจโรงงานต่อไปนี้

๑. โรงงานอุตสาหกรรมชุบเคลือบผิวโลหะ ๓ ราย
๒. โรงงานอุตสาหกรรมโลหะแผ่น ๔ ราย
๓. โรงงานอุตสาหกรรมโรงกลึง ๕ ราย
๔. โรงงานอุตสาหกรรมหล่อหล่อโลหะ ๒ ราย
๕. โรงงานอุตสาหกรรมเครื่องกลและอบชุบโลหะ ๗ ราย
๖. โรงงานอุตสาหกรรมประเภทอื่น ๆ ๑๔ ราย

(๒) การให้บริการทางคานเทคนิคและวิชาการ

การให้บริการทางคานเทคนิค สถาบันฯ จะช่วยอุตสาหกรรมขนาดย่อมโดยการจัดฝึกอบรมผู้ประกอบอุตสาหกรรมขนาดย่อมภายในสถาบันฯ หรือออกไปสำรวจตามโรงงานเพื่อหาทางช่วยปรับปรุงกรรมวิธีการผลิตทางคานเทคนิคให้เป็นไปอย่างมีประสิทธิภาพ และมีระเบียบ โดยจัดหาหรือแนะนำเครื่องมือและอุปกรณ์ทันสมัยไว้สาธิต รวมทั้งเทคนิคใหม่ ๆ จากต่างประเทศ งานคานเทคนิค ได้แก่

๑. งานช่างกลโรงงาน เช่น กลึง ไส เจียรระโน ฯลฯ
๒. งานเครื่องกลและผลิตอุปกรณ์ต่าง ๆ
๓. งานหล่อหล่อโลหะ
๔. งานชุบเคลือบผิวด้วยไฟฟ้า เช่น ทองแดง นิเกิล โครเมียม ฯลฯ
๕. งานอบชุบโลหะด้วยความร้อน

๖. งานแปรรูปโลหะ

๗. งานทำแบบแม่พิมพ์

๘. งานตีเหล็ก

๙. งานเกี่ยวกับอุตสาหกรรมสิ่งทอ

การให้บริการทางคานวิชาการ ได้แก่ การให้คำปรึกษาแนะนำในด้านเทคนิคและ  
ภาวะต่าง ๆ เกี่ยวกับอุตสาหกรรม

การปฏิบัติงานในคานการให้บริการทางคานเทคนิคและวิชาการในโครงการระยะ

ที่ ๑ มีดังนี้

พ.ศ. ๒๕๑๑

สถาบันฯได้เริ่มให้ความช่วยเหลือทางคานเทคนิคและวิชาการแก่อุตสาหกรรม  
วิศวกรรมขนาดเบา (Light Engineering Industries) และอุตสาหกรรมสิ่งทอ ดังนี้

๑. ให้ความช่วยเหลือทางวิชาการแก่ผู้ผลิตเครื่องทองลงยาในการหลอมบรอนซ์  
และในการทำลอกสำหรับคังและชิ้นรูปบรอนซ์ ๑ ราย
๒. ให้ความช่วยเหลือทางเทคนิคและวิชาการแก่โรงงานทอชิ้นส่วนอะไหล่ ๑ ราย
๓. ให้ความช่วยเหลือทางวิชาการแก่โรงหล่อโลหะขนาดย่อม ๖ ราย
๔. ให้ความช่วยเหลือทางเทคนิคแก่โรงงานชุบเคลือบผิวโลหะ รวมทั้งให้ความ  
ช่วยเหลือในการติดตั้งเครื่องจักร ๑ ราย

พ.ศ. ๒๕๑๒

๑. ให้ความช่วยเหลือทางเทคนิคแก่โรงงานหล่อโลหะ ๑๗ ราย
๒. ให้ความช่วยเหลือทางเทคนิคแก่โรงงานชุบเคลือบผิวด้วยไฟฟ้า ๓ ราย
๓. ให้ยืมเครื่องร่อนน้ำยาชุบแก่โรงงานชุบเคลือบผิวไฟฟ้า ๕ ราย
๔. ให้โรงงานชุบเคลือบผิวด้วยไฟฟ้าไซทองทกลองวิเคราะห์หน้ายาชุบแก้ไขข้อ  
ขัดข้อง ๑๓ ราย

๕. สร้างอุปกรณ์แม่พิมพ์ เพื่อใช้ในการฝึกอบรมเรื่องการทำแม่พิมพ์ ๑ ชุด



## และปรับให้ใช้งานได้

๖. บริการ เจียรไนแม่พิมพ์ตัด ๑๐ ชุด
๗. บริการ ทำแม่พิมพ์ตัด ๒ ชุด
๘. บริการ ทำและให้ยืมเครื่องมือกล ๑๖๖ ครั้ง
๙. บริการ ชุบแม่พิมพ์ (Punch Blanking Die) ๒ ชุด
๑๐. ชุบอุปกรณ์เครื่องมือกล ๒ ชุด
๑๑. ชุบแม่พิมพ์ (Extrusion Die) ๑ ชุด
๑๒. บริการ เผาเหล็ก ดีและอบคืนตัว ๑ ราย
๑๓. บริการ ชุบเหล็กแข็ง ๑ ราย
๑๔. บริการ ตรวจสอบความแข็งกานสูบ สลักลูกสูบ ๑ ราย
๑๕. บริการ วิเคราะห์น้ำยา
๑๖. แนะนำอุปกรณ์การอบชุบแก๊สมาขอบริการ ๔ ราย
๑๗. แนะนำอุปกรณ์การใช้หัวเผา (Burner)

พ.ศ. ๒๕๑๓

การให้บริการทางเทคนิคและวิชาการ ได้แก่

๑. ให้บริการ เกี่ยวกับการชุบเคลือบโลหะด้วยไฟฟ้า ๒๑ ราย
๒. บริการ วิเคราะห์น้ำยาชุบโลหะให้โรงงานที่มาขอบริการ ๘ ราย
๓. ทำเตาอบอาหารสัตว์ให้คณะอายุรศาสตร์ เขตรอน มหาวิทยาลัยมหิดล

จำนวน ๑ เคา

๔. ชุบและขัด Roller ให้หน่วยทดลองเส้นใยฝ้ายและไหม
๕. ให้บริการ เกี่ยวกับการอบชุบแข็งโลหะ ๒๒ ราย
๖. ให้บริการ เกี่ยวกับการหล่อหลอมโลหะ ๕ ราย
๗. เจียรไนและตรวจสอบความแข็งของแม่พิมพ์ ๗ ราย
๘. สร้างชิ้นส่วนรถยนต์ให้ศูนย์วิจัยเครื่องปั้นดินเผา

- ๙. เชื่อมชิ้นส่วนเครื่องทอผ้าให้หน่วยทดลองเส้นใยฝ้ายและไหม
- ๑๐. ศึกษาข้อมูลต่าง ๆ เกี่ยวกับเครื่องจักร เครื่องมือ และวัสดุที่จะนำมาใช้ทำชิ้นส่วนต่าง ๆ ของชุดคลัสเตอร์รถยนต์บรรทุกทุกหนักให้บริษัทอะไหล่รถยนต์ ๑ ราย
- ๑๑. ทำชิ้นส่วนสำหรับปั๊มกลองกระดาษให้รานกลองกระดาษ ๑ ราย
- ๑๒. ศึกษาทางด้านเทคนิคเกี่ยวกับพัดลมตั้งโต๊ะ ๑ ราย
- ๑๓. ให้คำปรึกษาแนะนำเกี่ยวกับการใช้เครื่องจักรแกะสลักไม้แก่โรงงาน

อุตสาหกรรมแกะสลักไม้ที่จังหวัดแพร่

- ๑๔. ให้คำปรึกษาแนะนำในการผลิตเครื่องจักรทางเกษตรโดยใช้วัสดุพื้นเมืองแก่ผู้ลงทุนชาวอเมริกัน ซึ่งจะจัดตั้งโรงงานผลิตในประเทศไทย
- ๑๕. ให้คำปรึกษาแนะนำแก่โรงงานประกอบรถยนต์กร รณสูตรในการปรับปรุงรถยนต์

Micro Bus

- ๑๖. ให้คำปรึกษาแนะนำแก่เจ้าหน้าที่หน่วยศึกษานิสิตศึกษ กรมสามัญศึกษา ในเรื่องเฟอร์นิเจอร์

- ๑๗. ให้คำปรึกษาและติดตามผลงาน ๗ ราย
- ๑๘. ให้คำแนะนำเกี่ยวกับการอบชุบโลหะด้วยความร้อน ๑๑ ราย
- ๑๙. จัดฝึกงานให้อาจารย์จากวิทยาลัยเทคนิคขอนแก่น ๒ ราย
- ๒๐. ให้คำปรึกษาเกี่ยวกับกระบวนการผลิตชิ้นส่วนต่าง ๆ ของรถยนต์ ๑ ราย
- ๒๑. ให้คำแนะนำเกี่ยวกับกระบวนการชุบพลาสติก ๑ ราย
- ๒๒. ให้คำแนะนำเกี่ยวกับการหล่อหลอมโลหะ ๕ ราย
- ๒๓. ให้คำแนะนำเกี่ยวกับการทำเชือกจากใยมะพร้าว ๑ ราย
- ๒๔. ให้คำแนะนำเกี่ยวกับการทำแม่พิมพ์ ๓ ราย
- ๒๕. ให้คำแนะนำเกี่ยวกับการชุบเคลือบผิวด้วยไฟฟ้า ๑๒ ราย
- ๒๖. ให้คำแนะนำวิธีการเชื่อมเลื่อยแบนด์ซอ ๑ ราย
- ๒๗. ให้คำปรึกษาแนะนำด้านอุตสาหกรรมอาหารสัตว์และผลิตภัณฑ์ถั่ว

๒๘. ให้ข้อมูลเกี่ยวกับจำนวนและประเภทของโรงงานอุตสาหกรรมแก่เจ้าหน้าที่  
หอการค้าไทย

๒๙. ให้คำปรึกษาแนะนำเกี่ยวกับอุตสาหกรรมยางพองน้ำ

๓๐. แนะนำข้อมูลและสถิติอุตสาหกรรมสกัดน้ำมันพืช

๓๑. แนะนำและให้ข้อมูลแกหนังสือ INVESTER เกี่ยวกับปัญหาทางคานอุตสาหกรรม  
ที่ผู้ประกอบการอุตสาหกรรมกำลังประสบอยู่

๓๒. ให้คำปรึกษาแนะนำแก่ผู้สนใจลงทุนจัดตั้งอุตสาหกรรมเครื่องกระป๋อง  
อุตสาหกรรมเฟอร์นิเจอร์ อุตสาหกรรมเรือ และโรงงานอุตสาหกรรม

พ.ศ. ๒๕๑๔

การให้บริการทางเทคนิคและวิชาการ ได้แก่

๑. ให้บริการ เกี่ยวกับการชุบเคลือบผิวโลหะด้วยไฟฟ้า ๘ ราย
๒. ให้บริการ วิเคราะห์หน้ายาชุบโลหะ
๓. ให้บริการ ทางคานเครื่องมือกล
๔. ให้บริการ เกี่ยวกับการหล่อหลอมโลหะ
๕. ให้คำแนะนำทางคานเครื่องมือกล ๑ ราย
๖. ให้คำปรึกษาแนะนำในการทำหุ่นจำลองเครื่องจักรกลทางเกษตร และ  
แนะนำให้พบกับผู้เชี่ยวชาญทางด้านอิเล็กทรอนิกส์โดยเฉพาะ
๗. แนะนำและสาธิตการใช้คอนกรีตเหล็กซึ่งใช้กำลังเครื่องจักร (Power Hammer)

ให้พนักงานโรงตีมีด ๔ คน

๘. แนะนำเทคนิคต่าง ๆ เกี่ยวกับการสร้างแม่พิมพ์ให้โรงงานอุตสาหกรรม
๙. ให้คำแนะนำเกี่ยวกับการทำเซลล์โมดูลและการใช้เครื่องจักร ๑ ราย
๑๐. ให้คำแนะนำและติดตามผลการฝึกอบรม ๑ ราย
๑๑. ให้คำแนะนำเกี่ยวกับการจัดค้ำไม้แก่โรงงานทำไม้ไผ่สกัด ๑ ราย โดย  
ได้รับความร่วมมือจากสถาบันวิจัยวิทยาศาสตร์ประยุกต์

๑๒. ให้คำแนะนำด้านวิชาการแก่บริษัทผลิตยาภัณฑ์ ๑ ราย
๑๓. ให้คำปรึกษาเกี่ยวกับการขยายกิจการ ๑ ราย
๑๔. ให้คำปรึกษาแนะนำแก่ผู้ประกอบการผลิตเหล็กชนิดอ่อนซึ่งสามารถดัดแปลงเป็นรูปร่างต่าง ๆ (Malleable Iron) ๑ ราย
๑๕. แนะนำเกี่ยวกับการขุดเคลื่อนผิวด้วยไฟฟ้า ๔ ราย
๑๖. ให้คำปรึกษาแนะนำเกี่ยวกับการหล่อหลอมโลหะ ๔ ราย
๑๗. ให้คำปรึกษาแนะนำรายงานเกี่ยวกับอุตสาหกรรมเหล็ก ๑ ราย
๑๘. ให้คำปรึกษาแนะนำเกี่ยวกับการตั้งโรงงานชุบโลหะแก่โรงงานลวดหนาม
๑๙. แนะนำการใช้เครื่องมือเครื่องจักร ๑ ราย
๒๐. ให้คำแนะนำเกี่ยวกับการใช้เตาหลอมชนิดที่ไม่ได้ทำด้วยเหล็ก (Non Ferrous) ๑ ราย

(๓) การให้บริการทางด้านการจัดการและการตลาด

สถาบันบริการอุตสาหกรรมขนาดย่อมให้ความช่วยเหลือด้านธุรกิจแก่อุตสาหกรรมขนาดย่อมโดยการให้คำแนะนำหรือฝึกอบรมเป็นครั้งคราว เพื่อให้ทราบถึงความต้องการของตลาดบริการทางด้านนี้ได้แก่

๑. งานวางแผนการผลิต
๒. งานด้านการจัดการธุรกิจ
๓. การทำบัญชีต้นทุน
๔. การศึกษาภาวะตลาด

พ.ศ. ๒๕๑๒

๑. ให้คำปรึกษาแนะนำด้านการจัดจำหน่ายแก่บริษัทใหม่ไทยชินวัตร
๒. ให้คำปรึกษาแนะนำด้านการจัดโรงงานแก่โรงงานชินวัตร
๓. ให้คำแนะนำทางการเงินและการกู้เงินแก่โรงงานโลหะวันดี และ

โรงงานสีน้ำมันคุณวัชณ์

๔. ให้คำปรึกษาแนะนำทั่วไปเกี่ยวกับการบริหารงานโรงงานแก่ผู้จะตั้งโรงงาน

๒ ราย

๕. ศึกษาวิธีการลงทุนให้แก่โรงงานอีก ๑ ราย

๖. ให้คำปรึกษาแนะนำแก่เจ้าของโรงงานเกี่ยวกับการสังวัตุดิบจากต่างประเทศ เพื่อลดต้นทุนในการผลิต ๔ ราย

พ.ศ. ๒๕๑๓

๑. ศึกษาภาวะการตลาดสินค้าที่ผลิตจากวัตุดิบพิเศษเหล็ก ๑ ราย

๒. ให้คำปรึกษาแนะนำในด้านการตลาดและแหล่งผลิต ๒ ราย

(๔) การให้บริการด้านการออกแบบ

สถาบันบริการอุตสาหกรรมขนาดย่อมให้บริการ ทางด้านออกแบบปรับปรุงผลิตภัณฑ์ แก่กิจการอุตสาหกรรมขนาดย่อม โดยเน้นหนักไปที่ผลิตภัณฑ์ที่มีกลไกเทคนิคซึ่งผลิตเป็นจำนวนมาก งานทางด้านการออกแบบประกอบด้วย

ก. งานออกแบบผลิตภัณฑ์เพื่อลดต้นทุนการผลิต

ข. งานออกแบบปรับปรุงผลิตภัณฑ์ให้มีคุณภาพดีขึ้น

ค. งานปรับปรุงแบบผลิตภัณฑ์ให้เป็นที่นิยมของตลาด

ง. งานวางผังโรงงานให้เหมาะสมกับสภาพการผลิต

พ.ศ. ๒๕๑๒

๑. ออกแบบสร้างถังนำมันพรอมซาตั้ง ถังชุบโลหะ ถังชุน้ำมัน ตอกอกพ่นผอยน้ำ

และท่อน้ำทิ้ง

๒. ปรับปรุงแก้ไขแบบเตาแก๊สแก๊วโรงงานเตาแก๊ส

พ.ศ. ๒๕๑๓

๑. ศึกษาการวางผังโรงงาน (Plant Layout) ให้โรงงาน ๒ ราย

๒. ออกแบบหุ่นจำลองของเตียงนอนพับได้ ๑ ราย

๓. ออกแบบพัดลมเพดาน ๑ ราย

พ.ศ. ๒๕๑๔

๑. ออกแบบผลิตภัณฑ์และเครื่องหมายการค้า

(๕) การให้บริการด้านการฝึกอบรมและสัมมนา

สถาบันบริการอุตสาหกรรมขนาดย่อมเปิดฝึกอบรมเจ้าของ ผู้จัดการ และ พนักงานจากโรงงานอุตสาหกรรมขนาดย่อมเป็นประจำ การฝึกอบรมกระทำในด้านต่าง ๆ ดังนี้

ก. ด้านเทคนิคและวิชาการในโรงงาน

ข. ด้านการจัดการและการตลาด

ค. ด้านการออกแบบปรับปรุงผลิตภัณฑ์

การให้บริการด้านการฝึกอบรมและสัมมนาด้านเทคนิคและวิชาการในโรงงาน

พ.ศ. ๒๕๑๑

๑. จัดสัมมนาและฝึกอบรมเรื่อง "เทคนิคการผลิต" ๓ ครั้ง มีผู้เข้าร่วม ๔๑ คน

พ.ศ. ๒๕๑๒

๑. จัดสัมมนาเรื่อง "เทคนิคการผลิต" ๔ ครั้ง มีผู้เข้าร่วม ๒๐๔ คน

๒. จัดฝึกอบรมเรื่อง "การขูดเคลือบผิวด้วยไฟฟ้า" ๓ ครั้ง มีผู้เข้ารับการ

ฝึกอบรม ๔๔ คน

๓. จัดฝึกอบรมเรื่อง "การทำแบบแม่พิมพ์" ๑ ครั้ง มีผู้เข้ารับการฝึกอบรม

๒๐ คน

พ.ศ. ๒๕๑๓

๑. จัดฝึกอบรมเรื่อง "การขูดเคลือบผิวด้วยไฟฟ้า" ๓ ครั้ง มีผู้เข้ารับการ

ฝึกอบรม ๔๗ คน

๒. จัดฝึกอบรมเรื่อง "การอบชุบโลหะด้วยความร้อน" ๓ ครั้ง มีผู้เข้ารับการ

ฝึกอบรม ๗๖ คน

๓. จัดฝึกอบรมเรื่อง "การหล่อหลอมโลหะ" ๓ ครั้ง มีผู้เข้ารับการฝึกอบรม

๕๕ คน

๔. จัดสัมมนาเรื่อง "ผลิตภัณฑ์อาคูมิเนียม" ๑ ครั้ง มีผู้เข้าร่วม ๔๖ คน
๕. จัดสัมมนาเรื่อง "ผลิตภัณฑ์ทองเหลืองและทองแดง" ๑ ครั้ง มีผู้เข้าร่วม

๕๐ คน

๖. จัดสัมมนาเรื่อง "ผลิตภัณฑ์ตะกั่วและสังกะสี..." ๑ ครั้ง มีผู้เข้าร่วม ๒๕ คน

พ.ศ. ๒๕๑๔

๑. จัดฝึกอบรมเรื่อง "การอบชุบโลหะด้วยความร้อน" ๒ ครั้ง มีผู้เข้ารับการ

ฝึกอบรม ๕๔ คน

๒. จัดฝึกอบรมเรื่อง "การชุบเคลือบผิวด้วยไฟฟ้า" ๔ ครั้ง มีผู้เข้ารับการ

ฝึกอบรม ๘๑ คน

๓. จัดฝึกอบรมเรื่อง "การหล่อหลอมโลหะ..." ๒ ครั้ง มีผู้เข้ารับการฝึกอบรม

๗๑ คน

๔. จัดสัมมนาเรื่อง "ผลิตภัณฑ์โลหะ..." ๕ ครั้ง มีผู้เข้าร่วม ๑๐๖ คน
๕. จัดสัมมนาเรื่อง เกี่ยวกับการออกแบบซึ่งต้องพิจารณาถึงสภาพแวดล้อมต่าง ๆ

(Ergonomics) เช่น ด้านจิตวิทยา สรีรวิทยา ฯลฯ ๑ ครั้ง มีผู้เข้าร่วม ๒๐ คน

การให้บริการด้านการฝึกอบรมและสัมมนาด้านการจัดการและการตลาด

พ.ศ. ๒๕๑๒

๑. จัดสัมมนาเรื่อง "การจัดการทั่วไป" ๑ ครั้ง มีผู้เข้าร่วม ๑๔ คน
๒. จัดสัมมนาเรื่อง "การควบคุมการผลิต" ๔ ครั้ง มีผู้เข้าร่วม ๕๔ คน
๓. จัดสัมมนาเรื่อง "หลักการตลาด" ๑ ครั้ง มีผู้เข้าร่วม ๑๕ คน
๔. จัดสัมมนาเรื่อง "การวิจัยตลาด" ๓ ครั้ง มีผู้เข้าร่วม ๕๕ คน
๕. จัดสัมมนาเรื่อง "การตลาดและการบรรจุ" ๑ ครั้ง มีผู้เข้าร่วม ๔๔ คน

พ.ศ. ๒๕๑๓

๑. จัดสัมมนาเรื่อง "การจัดการทั่วไป" ๒ ครั้ง มีผู้เข้าร่วม ๕๐ คน

๒. จัดสัมมนาเรื่อง "การควบคุมการผลิต" ๔ ครั้ง มีผู้เข้าร่วม ๘๔ คน
๓. จัดสัมมนาเรื่อง "การเพิ่มผลผลิต" ๒ ครั้ง มีผู้เข้าร่วม ๕๒ คน
๔. จัดสัมมนาเรื่อง "หลักการตลาด" ๒ ครั้ง มีผู้เข้าร่วม ๕๒ คน
๕. จัดสัมมนาเรื่อง "การตลาดและอุตสาหกรรมขนาดย่อม" ๑ ครั้ง มีผู้เข้าร่วม

๒๕ คน

๖. จัดสัมมนาเรื่อง "การวางแผนการผลิต" ๑ ครั้ง มีผู้เข้าร่วม ๓๒ คน

พ.ศ. ๒๕๑๔

๑. จัดสัมมนาเรื่อง "การจัดการและการตลาด..." ๑๐ ครั้ง มีผู้เข้าร่วม

๑๕๘ คน

#### การให้บริการด้านการฝึกอบรมและสัมมนาค้นหาการออกแบบปรับปรุงผลิตภัณฑ์

พ.ศ. ๒๕๑๒

๑. จัดสัมมนาเรื่อง "การวางแผนโรงงาน" ๑ ครั้ง มีผู้เข้าร่วม ๑๔ คน
๒. จัดสัมมนาเรื่อง "การออกแบบผลิตภัณฑ์" ๒ ครั้ง มีผู้เข้าร่วม ๑๖ คน
๓. จัดสัมมนาเรื่อง "การออกแบบรถยนต์" ๑ ครั้ง มีผู้เข้าร่วม ๑๒ คน

พ.ศ. ๒๕๑๓

๑. จัดสัมมนาเรื่อง "การวางแผนโรงงาน" ๑ ครั้ง มีผู้เข้าร่วม ๒๕ คน
๒. จัดสัมมนาและฝึกอบรมเรื่อง "การออกแบบผลิตภัณฑ์ที่อุตสาหกรรม" ๒ ครั้ง

มีผู้เข้าร่วมและรับการฝึกอบรม ๑๘๒ คน

๓. จัดสัมมนาเรื่อง "การบรรจุหีบห่อ" ๑ ครั้ง มีผู้เข้าร่วม ๓๐ คน

พ.ศ. ๒๕๑๔

๑. จัดสัมมนาและฝึกอบรมเรื่อง "การออกแบบผลิตภัณฑ์ที่อุตสาหกรรม" ๑๓ ครั้ง

มีผู้เข้าร่วมและรับการฝึกอบรม ๓๑๘ คน

๒. จัดสัมมนาเรื่อง "การออกแบบผลิตภัณฑ์พลาสติก" ๑ ครั้ง มีผู้เข้าร่วม ๑๖ คน





(๖) การให้บริการด้านอื่น ๆ

๑. การเผยแพร่ทางวิชาการและข่าวสาร
  - ก. จัดพิมพ์เอกสารและวิชาการเพื่อเผยแพร่วิทยากรใหม่ ๆ อันจะเป็นประโยชน์แก่อุตสาหกรรมและผู้สนใจ ๒๑ เรื่อง
  - ข. แปลบทความทางวิชาการ เอกสาร และข่าว ๓๖ เรื่อง
๒. สถาบันฯ ได้จัดเครื่องมือและอุปกรณ์ที่ทันสมัยไว้บริการแก่อุตสาหกรรมขนาดย่อม โดยที่อุตสาหกรรมขนาดย่อมสามารถจะมาใช้เครื่องมือดังกล่าวได้
๓. ผู้ประกอบอุตสาหกรรมขนาดย่อมหรือผู้ที่สนใจสามารถเข้าชมของสถาบันฯ ในการค้นคว้าข้อมูลเกี่ยวกับอุตสาหกรรมได้
๔. จัดห้องแสดงนิทรรศการไว้สำหรับในกรณีมีการแสดงนิทรรศการต่าง ๆ
๕. สถาบันฯ ได้จัดห้องประชุมและห้องสัมมนาไว้เป็นสถานที่สำหรับจัดการประชุมหรือการสัมมนาต่าง ๆ

ปัญหาในการดำเนินงาน

ในการดำเนินงานตามโครงการระยะที่ ๑ (พ.ศ. ๒๕๑๐-๒๕๑๔) สถาบันบริการอุตสาหกรรมขนาดย่อม ประสบปัญหา ๓ ประการ คือ

๑. ปัญหาทางค่าน้ำอัตรากำลัง แบ่งออกเป็น ๒ ประเด็น คือ
  - ก. อัตรากำลังที่ได้รับอนุมัติทั้งสิ้นจากสำนักงบประมาณในหมวดค่าจ้างประจำ ลูกจ้างชั่วคราว และที่ได้รับอนุมัติจากสำนักงาน ก.พ. ไม่เป็นไปตามแผนปฏิบัติงานที่ได้วางไว้ ทำให้การดำเนินงานต้องล่าช้าไปกว่าที่คาดหมายไว้ ผลงานที่ได้รับไม่เต็มที่ตามที่วางแนวทางไว้ ดังตัวเลขแสดงเป็นรายปี ดังนี้

ปี	อัตรากำลังที่ได้รับอนุมัติ			รวม	อัตรากำลังที่ต้อง การตามโครงการ	ต่ำกว่าที่ คาดไว้
	ข้าราชการ	ลูกจ้างประจำ	ลูกจ้างชั่วคราว			
๒๕๑๐	๕	-	๑๘	๒๓	๑๒๑	๕๘
๒๕๑๑	๕	๕๐	๖	๖๑	๑๒๑	๕๖
๒๕๑๒	๑๘	๔๗	๕	๗๐	๑๒๑	๕๑
๒๕๑๓	๒๐	๖๕	๖	๙๑	๑๒๑	๒๖
๒๕๑๔	๕๐	๔๒	๗	๙๙	๑๒๑	๒๒

เมื่อพิจารณาทั้งสิ้นตามตัวเลขแสดงข้างต้นแล้วปรากฏว่า อัตรากำลังที่ต้อง การตามโครงการ ๑๒๑ อัตรา แต่ได้รับอนุมัติ ๙๙ อัตรา คิดเป็น ๘๑% ของอัตรากำลังที่ต้อง การตามโครงการ

ข. อัตรากำลังในโครงการระยะแรกเป็นประเภทลูกจ้างแทบทั้งสิ้น ก่อให้เกิดปัญหา ทางด้านสิทธิต่าง ๆ ที่พึงจะได้รับ โดยเฉพาะเมื่อมีการส่งลูกจ้างไปรับการฝึกอบรมในต่างประเทศ แล้วกลับมาประสบปัญหาทางด้านการที่ราคาคูณวุฒิ บางหลักสูตรที่เป็นการฝึกอบรมเกี่ยวกับงาน ฝีมือทางช่างก็ไม่ได้รับการพิจารณาที่ราคาคูณวุฒิ จึงทำให้เกิดการเสียกำลังใจ และเจ้าหน้าที่ เหล่านี้ได้ออกไปปฏิบัติงานในโรงงานเอกชนซึ่งให้ค่าตอบแทนสูงกว่าทางราชการอย่างน้อยถึง ๓ เท่าเสียเป็นส่วนใหญ่ ดังนั้น การดำเนินงานตามโครงการจึงต้องหยุดชะงักไปในบางส่วน ส่วน งานที่ต้องการช่างฝีมือชำนานงานจริง ๆ ภายหลังเมื่ออัตราลูกจ้างเหล่านี้ได้รับการพิจารณาให้ เปลี่ยนสภาพเป็นข้าราชการแล้วก็มีสภาพดีขึ้น แต่อย่างไรก็ดี ก็ยังมีปัญหาเกี่ยวกับรายได้ที่ลดลง จากที่ได้เดิมในอัตราลูกจ้างที่ทำงานติดต่อกันมา ๒-๓ ปี เนื่องจากต้องไปรับอัตราเงินเดือนขั้นต้น ของข้าราชการอีก ปัญหาเหล่านี้ล้วนทำให้เกิดการล่าช้าในการปฏิบัติงานให้เป็นไปตามแผนที่วาง ไว้ทั้งสิ้น

๒. ปัญหาทางค่านงบประมาณ การพิจารณาโครงการพัฒนาเศรษฐกิจของสภาพัฒนาการเศรษฐกิจแห่งชาติ ได้ตั้งบที่จะขอความช่วยเหลือจากต่างประเทศ และงบที่ทางรัฐบาลจะต้องออกค่าใช้จ่ายสมทบอย่างละเอียดถี่ถ้วน แต่ปรากฏว่าการพิจารณางบประมาณเป็นรายปีหาได้เป็นไปตามโครงการที่วางไว้ไม่ ดังรายการต่อไปนี้

ปี	เงินช่วยเหลือจากต่างประเทศ (เหรียญสหรัฐ)	เงินงบประมาณ (บาท)
๒๕๑๐	๑๓๙, ๐๐๘	๙, ๓๔๑, ๑๐๐
๒๕๑๑	๒๓๘, ๙๕๐	๘, ๙๕๒, ๓๐๐
๒๕๑๒	๒๔๘, ๖๕๕	๒, ๘๒๓, ๔๐๐
๒๕๑๓	๒๑๓, ๘๗๒	๒, ๔๐๕, ๒๐๐
๒๕๑๔	๑๙๕, ๖๐๐	๒, ๖๖๑, ๙๐๐
รวม	๑, ๐๓๓, ๑๒๕	๒๒, ๑๘๓, ๙๐๐

ปรากฏว่า สถาบันฯ ได้รับเงินงบประมาณเพียง ๒๒ ล้านบาท ซึ่งต่ำกว่าที่ได้กำหนดไว้ตามโครงการประมาณ ๔ ล้านบาท เนื่องจากรัฐบาลมีรายได้น้อยกว่ารายจ่าย จึงต้องจัดสรรไปตามความเหมาะสมโดยสำนักงบประมาณถือหลักประหยัดที่สุด ทำให้งบประมาณของหน่วยงานต่าง ๆ ไม่ได้รับตามที่เสนอไป งบประมาณที่ไม่ได้รับส่วนใหญ่เป็นค่าอุปกรณ์ครุภัณฑ์ที่จะต้องใช้ในการปฏิบัติงานทั้งสิ้น บางรายการ เมื่อได้รับความช่วยเหลือในรูปเครื่องจักรจากองค์การสหประชาชาติมาแล้ว แต่ไม่ได้รับอนุมัติงบประมาณเกี่ยวกับอุปกรณ์ที่ประกอบกัน ทำให้ไม่สามารถใช้เครื่องจักรนั้น ๆ ได้ หรือมีเงินก็ไม่ได้รับอนุมัติให้จ้างเจ้าหน้าที่ ก็ไม่สามารถใช้เครื่องจักรอุปกรณ์ที่ได้รับมาแล้วให้เกิดประโยชน์อย่างเต็มที่ได้อีก นอกจากนี้ ในด้านพาหนะสำหรับใช้ในการติดต่องานที่จำเป็น จะต้องไปแก้ปัญหาที่โรงงานและทางด้านการผลิตมีไม่เพียงพอ ทำให้การดำเนินงานของสาขาและหยุดชะงักในบางครั้ง.