

การใช้ทรัพยากรสารสนเทศ
ของนิสิตคณะรัฐศาสตร์ จุฬาลงกรณ์มหาวิทยาลัย :
วิเคราะห์จากการอ้างอิงในวิทยานิพนธ์
Usage of information resources
of Political Science Students, Chulalongkorn University
: Indicated by citations in theses and dissertations

โดย

นฤมล กิจไพศาลรัตน์

สถาบันวิทยบริการ
จุฬาลงกรณ์มหาวิทยาลัย

คณะรัฐศาสตร์ จุฬาลงกรณ์มหาวิทยาลัย

มกราคม 2550

ISBN 974-9990-30-7

การใช้ทรัพยากรสารสนเทศ
ของนิสิตคณะรัฐศาสตร์ จุฬาลงกรณ์มหาวิทยาลัย :
วิเคราะห์จากการอ้างอิงในวิทยานิพนธ์

Usage of information resources
of Political Science Students, Chulalongkorn University
: Indicated by citations in theses and dissertations



สถาบันวิทยบริการ
จุฬาลงกรณ์มหาวิทยาลัย

คณะรัฐศาสตร์ จุฬาลงกรณ์มหาวิทยาลัย
มกราคม 2550
ISBN 974-9990-30-7

รายงานการวิจัยเรื่องนี้ได้รับทุนสนับสนุน

จาก

งบประมาณเงินนอกงบ

คณะรัฐศาสตร์ จุฬาลงกรณ์มหาวิทยาลัย

ปีงบประมาณ 2550

เลขหมู่

เลขทะเบียน 013.230

วัน, เดือน, ปี 21 มี.ช. 50

บทคัดย่อ

การวิจัยครั้งนี้เป็นการวิเคราะห์การอ้างถึงทรัพยากรสารสนเทศประเภทต่างๆจำนวน 55,911 รายการในวิทยานิพนธ์ระดับปริญญาโท 626 เล่ม และวิทยานิพนธ์ระดับปริญญาเอก 26 เล่ม ของนิสิตคณะรัฐศาสตร์ จุฬาลงกรณ์มหาวิทยาลัย ปีการศึกษา 2538-2548 โดยมีวัตถุประสงค์เพื่อศึกษาประเภทปีพิมพ์ และภาษาของทรัพยากรสารสนเทศที่มีการอ้างถึงในวิทยานิพนธ์ดังกล่าว เพื่อใช้เป็นแนวทางในการกำหนดนโยบายการจัดการจัดหาและพัฒนาทรัพยากรสารสนเทศในห้องสมุด โดยกำหนดสมมุติฐานว่ามีการอ้างสิ่งพิมพ์ประเภทหนังสือมากกว่าทรัพยากรสารสนเทศประเภทอื่นในวิทยานิพนธ์ทั้งระดับปริญญาโทและปริญญาเอก ของนิสิตคณะรัฐศาสตร์ จุฬาลงกรณ์มหาวิทยาลัย และประมวลผลด้วยคอมพิวเตอร์ โดยใช้โปรแกรมสำเร็จรูป SPSS for Windows (Statistical Package for the Social Science for Windows) version 13.0 โดยใช้สถิติเชิงพรรณนาประเภทการแจกแจงความถี่และค่าร้อยละ และผลการวิจัยพบว่า

1. วิทยานิพนธ์ทั้งระดับปริญญาโทและปริญญาเอก จำนวนทั้งหมด 652 เล่ม หรือร้อยละ 100.00 อ้างทรัพยากรสารสนเทศประเภทหนังสือมากที่สุด โดยมีการอ้างรายการเอกสารที่เป็นหนังสือจำนวนมากถึง 36,397 รายการ หรือร้อยละ 65.10 รองลงมาได้แก่ วารสาร 5,024 รายการ หรือร้อยละ 8.99
2. มีการอ้างทรัพยากรสารสนเทศที่มีอายุระหว่าง 0-5 ปีมากที่สุด 22,644 รายการ หรือร้อยละ 40.50 และรองลงมามีอายุระหว่าง 6-10 ปี จำนวน 10,379 รายการ หรือร้อยละ 18.56
3. อ้างทรัพยากรสารสนเทศที่เป็นภาษาไทยมากกว่าภาษาอังกฤษ คือ 38,789 รายการ หรือร้อยละ 69.38 และอ้างทรัพยากรที่เป็นภาษาอังกฤษเพียง 17,122 รายการ หรือร้อยละ 30.62
4. นิสิตทั้งระดับปริญญาโทและปริญญาเอกอ้างประเภทของทรัพยากรสารสนเทศไม่ต่างกัน กล่าวคืออ้างหนังสือมากกว่าทรัพยากรสารสนเทศประเภทอื่น
5. โดยเฉลี่ยวิทยานิพนธ์ของนิสิตปริญญาเอก มีรายการเอกสารอ้างอิง (180.81รายการ) มากกว่าในวิทยานิพนธ์ระดับปริญญาโท (81.81 รายการ)
6. วิทยานิพนธ์จำนวน 134 เล่ม หรือร้อยละ 20.55 มีปัญหาในการเขียนเอกสารอ้างอิง ในจำนวนนี้ 48 เล่ม หรือคิดเป็นร้อยละ 35.82 เขียนรายละเอียดของทรัพยากรสารสนเทศไม่ครบถ้วน ขาดส่วนสำคัญที่ทำให้ไม่สามารถหาต้นฉบับอ่านได้ รองลงมาจำนวน 39 เล่ม หรือร้อยละ 29.10 เขียนรายละเอียดไม่ครบถ้วน แต่ยังสามารถหาต้นฉบับอ่านได้ จำนวน 25 เล่ม หรือร้อยละ 18.66 เขียนรายละเอียดผิดประเภท เช่น ลงรายการอ้างอิงของวารสารแบบเดียวกับการลงรายการสิ่งพิมพ์ประเภทหนังสือ และจำนวน 22 เล่ม หรือร้อยละ 16.42 เขียนรูปแบบของเอกสารอ้างอิงไม่คงเส้นคงวา กล่าวคือในวิทยานิพนธ์เล่มเดียวกันเขียนเอกสารอ้างอิงของทรัพยากรสารสนเทศประเภทเดียวกันไม่เหมือนกัน

Abstract

This study provided an analysis of 55,911 citations cited in 626 master theses and 26 doctoral degree dissertations submitted at Faculty of Political Science, Chulalongkorn University during the period 1995-2005. The major objective was to analyze the citation pattern of these theses and dissertations and categorized them by publication formats, literature age and language of documents in order to develop the library collection in Political Science Library. The hypothesis of the study was 'books were cited most'. The method of this citation analysis consisted of counting and ranking the number of times documents were cited in references, bibliographies and footnotes.

Statistical method was used to evaluate the frequency and percentage of theses and citations. The results were processed by SPSS for Windows program (Statistical Package for Social Science for Windows) version 13.0 and summarized as follow:-

1. Among the different types of documents, all 652 theses and dissertations (100.00%) cited books most frequently (36,397 citations or 65.10%) and journals the second most (5,024 citations or 8.99%).

2. About the currency of the overall literature based on 55,911 citations, most cited publications were 0-5 years (22,644 citations or 40.50%) and the second most were 6-10 years (10,379 citations or 18.56%)

3. Across the language analyzed, Thai documents were most highly consulted (38,789 citations or 69.38%) and English documents were the second most (17,122 citations or 30.62%)

4. Both master's and PhD students cited consistently. They consulted books more than other sources of literature.

5. On average, doctoral degree dissertations had the highest number of citations (180.81 citations) as compared to master theses (81.81 citations)

6. 134 theses (20.55%) from 652 titles had problems in citing documents. In this amount, 48 titles or 35.82% had crucial problems that the readers could not trace the original documents, 39 titles (29.10%) did not refer all details of the documents cited, this is not as crucial as the first one, the readers could find the original documents, 25 titles (18.66%) cited journals the same as books and the last one the details of citations in 22 titles (16.42%) were inconsistent when wrote the same type in the same titles.

คำนำ

การศึกษาวิจัยเรื่อง “การใช้ทรัพยากรสารสนเทศของนิสิตคณะรัฐศาสตร์ จุฬาลงกรณ์มหาวิทยาลัย: วิเคราะห์จากการอ้างอิงในวิทยานิพนธ์” ผู้วิจัยมีวัตถุประสงค์หลักเพื่อศึกษาการใช้แหล่งข้อมูลประเภทต่างๆของนิสิตคณะรัฐศาสตร์ จุฬาลงกรณ์มหาวิทยาลัย โดยใช้วิธีการวิเคราะห์จากการอ้างอิงในวิทยานิพนธ์ (Citation analysis) เป็นวิธีการศึกษา เพราะเห็นว่าการวิเคราะห์การอ้างอิงเป็นเครื่องมือสำคัญประเภทหนึ่งที่ใช้ในการประเมินทรัพยากรสารสนเทศ (Library collection evaluation) ได้เป็นอย่างดี และการศึกษาในครั้งนี้ผู้วิจัยได้ศึกษาทั้งวิทยานิพนธ์ระดับปริญญาโทและปริญญาเอก ปีการศึกษา 2538-2548 จำนวน 652 เล่ม เพื่อจะได้ใช้ผลจากการวิจัยเป็นแนวทางในการพัฒนาทรัพยากรสารสนเทศในห้องสมุดให้ตอบสนองความต้องการของผู้ใช้ให้มากที่สุด และจะได้พัฒนารูปแบบเพื่อนำไปศึกษากับกลุ่มผู้ใช้กลุ่มอื่นต่อไป

งานวิจัยเรื่องนี้สำเร็จลุล่วงไปได้ด้วยดีด้วยความอนุเคราะห์จากบุคคลหลายฝ่าย ซึ่งผู้วิจัยใคร่ขอขอบคุณ และขอขอบพระคุณมา ณ ที่นี้ดังนี้

ขอขอบคุณ คุณอำนวยการ คงเพชร และคุณยมณา สมช่วง เจ้าหน้าที่ห้องสมุดคณะรัฐศาสตร์ จุฬาลงกรณ์มหาวิทยาลัย ที่ให้ความอนุเคราะห์ในการรวบรวมรายชื่อวิทยานิพนธ์ ช่วยให้ผู้วิจัยได้รับความสะดวกและรวดเร็วในการวิเคราะห์ข้อมูล

ขอขอบพระคุณ คณะกรรมการวิจัย คณะรัฐศาสตร์ โดยเฉพาะ รศ.ดร.เอก ตั้งทรัพย์วัฒนา รองคณบดีฝ่ายวิชาการและวิจัย ที่กรุณาเห็นชอบในโครงการและสนับสนุนงบประมาณ เพื่อให้ผู้วิจัยสามารถดำเนินการวิจัยไปได้ด้วยดี ผศ.สุรัตน์ โหระชัยกุล กรรมการวิจัย ที่กรุณาท้วงติงชื่อเรื่องที่ได้เสนอไปในครั้งแรก ทำให้ผู้วิจัยได้มีโอกาสทบทวนและเห็นด้วยว่าชื่อเรื่องเดิมที่ได้เสนอไปนอกจากไม่น่าสนใจแล้ว ยังสื่อความหมายไม่ชัดเจนอีกด้วย และ รศ.ประสิทธิ์ สวาสดิ์ญาติ กรรมการผู้ทรงคุณวุฒิ ที่ได้กรุณาให้คำแนะนำในการกำหนดชื่อเรื่องให้น่าสนใจ

ท้ายที่สุดนี้ผู้วิจัยขอขอบพระคุณ ศ.ดร. จรัส สุวรรณมาลา ท่านคณบดีคณะรัฐศาสตร์ และคณะกรรมการประจำคณะ คณะรัฐศาสตร์ จุฬาลงกรณ์มหาวิทยาลัย ทุกท่านที่ให้การสนับสนุนงบประมาณในการศึกษาวิจัยในครั้งนี้

นฤมล กิจไพศาลรัตน์
มกราคม 2550

สารบัญ

	หน้า
บทคัดย่อ	ก
Abstract	ข
คำนำ	ค
สารบัญ	ง
สารบัญตาราง	ช
สารบัญแผนภูมิ	ซ
สารบัญภาพ	ฅ
บทที่	
1 บทนำ	1
ความสำคัญของปัญหา	1
วัตถุประสงค์ของการวิจัย	2
ทฤษฎีและกรอบแนวคิดเกี่ยวกับการอ้างอิงและการวิเคราะห์การอ้างอิง	3
การอ้างอิง	3
การวิเคราะห์การอ้างอิง	4
กรอบแนวคิดในการวิจัย	7
สมมุติฐานการวิจัย	7
คำถามในการวิจัย	8
คำจำกัดความที่ใช้ในการวิจัย	8
ขอบเขตของการวิจัย	9
ระยะเวลาการวิจัย และสถานที่เก็บข้อมูล	9
ขั้นตอนการดำเนินการวิจัย	9
ประโยชน์ที่คาดว่าจะได้รับ	10
เอกสารอ้างอิง	11
2 การศึกษาวรรณกรรมที่เกี่ยวข้อง	15
การใช้เทคนิคการวิเคราะห์การอ้างอิง	15
งานวิจัยที่วิเคราะห์การอ้างอิงในวิทยานิพนธ์	16
งานวิจัยที่วิเคราะห์การอ้างอิงในสิ่งพิมพ์ประเภทอื่น	20
เอกสารอ้างอิง	26

สารบัญ (ต่อ)

3	วิธีดำเนินการวิจัย	32
	กลุ่มประชากร	32
	รูปแบบการวิจัย	33
	ขอบเขตและวิธีการวิจัย	33
	วิธีการและเครื่องมือในการรวบรวมข้อมูล	34
	การวิเคราะห์ข้อมูลและสถิติที่ใช้	36
	สรุปและรายงานผลการวิจัย	36
	เอกสารอ้างอิง	37
4	การวิเคราะห์ข้อมูล	38
	ข้อมูลทั่วไปเกี่ยวกับวิทยานิพนธ์	38
	รายละเอียดเกี่ยวกับการอ้างอิง	42
	ประเภทของทรัพยากรสารสนเทศที่อ้างในวิทยานิพนธ์	42
	ปีพิมพ์ของวิทยานิพนธ์	44
	ความทันสมัยของทรัพยากรสารสนเทศที่อ้าง	45
	ภาษา	46
	ระดับการศึกษา	48
	ปัญหาที่พบในการเขียนเอกสารอ้างอิง	49
5	สรุปผลการวิจัย อภิปรายผล และข้อเสนอแนะ	51
	การสรุปและอภิปรายผล	52
	ข้อมูลทั่วไปเกี่ยวกับวิทยานิพนธ์	52
	รายละเอียดเกี่ยวกับการอ้างอิง	53
	ปัญหาที่พบในการเขียนเอกสารอ้างอิง	60
	แนวทางในการประยุกต์ใช้ผลการวิจัย	61
	เอกสารอ้างอิง	65

สารบัญ (ต่อ)

ภาคผนวก		68
ก	วิทยานิพนธ์ระดับดุษฎีบัณฑิต คณะรัฐศาสตร์ จุฬาลงกรณ์มหาวิทยาลัย	69
ข	วิทยานิพนธ์ระดับมหาบัณฑิต คณะรัฐศาสตร์ จุฬาลงกรณ์มหาวิทยาลัย	73
ค	ปัญหาในการเขียนเอกสารอ้างอิง	143



จุฬาลงกรณ์มหาวิทยาลัย

สารบัญตาราง

ตารางที่		หน้า
1	จำนวนวิทยานิพนธ์และเอกสารอ้างอิง	33
2	จำนวนวิทยานิพนธ์จำแนกตามระดับการศึกษาและปีการศึกษา	40
3	วิทยานิพนธ์ระดับปริญญาโทจำแนกตามสาขาวิชา	41
4	ประเภทของทรัพยากรสารสนเทศที่ได้รับการอ้างอิงในวิทยานิพนธ์	42
5	อัตราส่วนการอ้างอิงเอกสารในวิทยานิพนธ์แต่ละเล่มในแต่ละปีการศึกษา	44
6	ช่วงอายุของทรัพยากรสารสนเทศที่ได้รับการอ้างอิง	45
7	ภาษาของเอกสารอ้างอิง	47
8	ประเภทของทรัพยากรสารสนเทศที่ได้รับการอ้างอิงในวิทยานิพนธ์จำแนกตามระดับการศึกษา	48
9	จำนวนวิทยานิพนธ์ที่มีปัญหา	49
10	ปัญหาในการเขียนเอกสารอ้างอิง	50
11	การยืมหนังสือในห้องสมุดคณะรัฐศาสตร์ จุฬาลงกรณ์มหาวิทยาลัย จำแนกตามระดับการศึกษา	56

สารบัญแผนภูมิ

แผนภูมิที่	หน้า	
1	จำนวนเอกสารอ้างอิง	39
2	อัตราเฉลี่ยการอ้างอิงในวิทยานิพนธ์แต่ละระดับ	39
3	ประเภททรัพยากรสารสนเทศที่มีการอ้างมากที่สุด 4 อันดับแรก	43
4	เปรียบเทียบการอ้างอิงหนังสือและวารสารในวิทยานิพนธ์ระหว่างปี 2538-2548	43
5	อัตราส่วนจำนวนเอกสารอ้างอิงต่อจำนวนวิทยานิพนธ์ระหว่างปี 2538-2548	45
6	ช่วงอายุของทรัพยากรสารสนเทศที่ได้รับการอ้างอิง	46
7	ภาษาของทรัพยากรสารสนเทศที่ได้รับการอ้างอิง	47
8	เปรียบเทียบการอ้างทรัพยากรสารสนเทศประเภทต่างๆของนิสิตระดับ ปริญญาโทและปริญญาเอก	49
9	กลุ่มนิสิตและอาจารย์คณะรัฐศาสตร์ที่ยืมหนังสือใน ห้องสมุดคณะรัฐศาสตร์ จุฬาฯ	56

สารบัญภาพ

ภาพที่	หน้า	
1	ไบบันทึกข้อมูลวิทยานิพนธ์ และทรัพยากรสารสนเทศที่ได้รับการอ้างอิง	35
2	การตรวจสอบรายชื่อวารสารใน Journal Citation Reports	63



จุฬาลงกรณ์มหาวิทยาลัย

บทที่ 1

บทนำ

ความสำคัญของปัญหา

ห้องสมุดคณะรัฐศาสตร์ จุฬาลงกรณ์มหาวิทยาลัย เป็นห้องสมุดเฉพาะทางสังคมศาสตร์ ที่ก่อตั้งมานานนับครึ่งศตวรรษ ให้บริการทรัพยากรสารสนเทศทางรัฐศาสตร์และสาขาวิชาต่างๆที่เกี่ยวข้องมากมาย ทั้งที่อยู่ในรูปสิ่งพิมพ์และสิ่งไม่ตีพิมพ์ได้แก่ หนังสือ วารสาร วิทยานิพนธ์ จุลสาร สิ่งพิมพ์รัฐบาล หนังสือพิมพ์ วัสดุย่อส่วนทั้งประเภทไมโครฟิล์ม ไมโครฟิช เทปโทรทัศน์ ตลอดจนฐานข้อมูลออนไลน์ต่างๆ โดยเนื้อหาของทรัพยากรสารสนเทศเหล่านั้นเน้นหนักด้านรัฐศาสตร์ในสาขาวิชาด้าน การเมืองการปกครอง ความสัมพันธ์ระหว่างประเทศ สังคมวิทยาและมานุษยวิทยา และรัฐประศาสนศาสตร์หรือการบริหารรัฐกิจ โดยในปัจจุบันห้องสมุดมีจำนวนหนังสือภาษาไทย 29,984 เล่ม และหนังสือภาษาอังกฤษ 25,069 เล่ม รวมทั้งสิ้น 55,053 เล่ม และบอกรับวารสารภาษาอังกฤษ 91 รายชื่อและวารสารภาษาไทย 52 รายชื่อ (ข้อมูล ณ วันที่ 31 สิงหาคม 2549) ห้องสมุดคณะรัฐศาสตร์จึงเป็นห้องสมุดแห่งหนึ่งในจุฬาลงกรณ์มหาวิทยาลัย ที่เป็นแหล่งสนับสนุนความก้าวหน้าทางวิชาการรัฐศาสตร์ที่สำคัญ มีนิสิตและอาจารย์ในคณะรัฐศาสตร์ จุฬาลงกรณ์มหาวิทยาลัย นิสิตและอาจารย์ต่างคณะ และนักศึกษาและอาจารย์จากมหาวิทยาลัยอื่นตลอดจนบุคคลทั่วไปใช้บริการเป็นจำนวนมาก

ตลอดระยะเวลาที่ผ่านมาห้องสมุดคณะรัฐศาสตร์ จุฬาลงกรณ์มหาวิทยาลัย ได้พยายามศึกษาหาวิธีการยกระดับคุณภาพการบริการของห้องสมุดมาโดยตลอด เช่น ในปี 2544 มีการศึกษาการใช้วารสารต่างประเทศในห้องสมุดคณะรัฐศาสตร์ (นฤมล กิจไพศาลรัตน์ 2544) และปี 2545 ศึกษาความพึงพอใจของผู้ใช้ที่มีต่อบริการในห้องสมุดคณะรัฐศาสตร์ จุฬาฯ (นฤมล กิจไพศาลรัตน์ 2545) แม้ผลการศึกษาดังกล่าวจะเป็นประโยชน์ต่อการนำไปปรับปรุงการทำงานและการให้บริการในห้องสมุดได้ก็ตาม ถือว่าเป็นการศึกษาเพียงส่วนหนึ่งเท่านั้น เพราะสอบถามจากผู้ใช้อหรือพิจารณาจากจำนวนครั้งในการใช้วารสารเพียงอย่างเดียว โดยไม่ได้พิจารณาถึงการใช้งบประมาณโดยตรงจากทรัพยากรสารสนเทศเหล่านั้น ซึ่งหมายถึงการใช้งบประมาณ เนื้อหา หรือแนวคิดที่ปรากฏในทรัพยากรสารสนเทศเหล่านั้นเพื่อการเรียนการสอน เช่น ใช้งบประมาณเขียนรายงาน หรือการนำไปอ้างอิงในวิทยานิพนธ์ เป็นต้น การอ้างถึงจึงถือเป็นการใช้งบประมาณจากทรัพยากรสารสนเทศเหล่านั้นจริง

การวิเคราะห์การอ้างถึงเอกสาร (Citation analysis) หรือการศึกษาการอ้างอิงเอกสาร นับเป็นเครื่องมือสำคัญประเภทหนึ่งในการประเมินทรัพยากรสารสนเทศในห้องสมุด (Collection evaluation) เป็นการทบทวนการจัดหาตลอดจนพิจารณาตรวจสอบว่าทรัพยากรสารสนเทศในห้องสมุดที่มีอยู่มีจุดแข็งจุดอ่อนอย่างไร และตอบสนองความต้องการของผู้ใช้หรือไม่ การศึกษาการอ้างถึงจึงเป็นวิธีการหนึ่งในการช่วยยกระดับคุณภาพการพัฒนาทรัพยากรสารสนเทศในห้องสมุดให้สูงขึ้น

วิทยานิพนธ์ถือเป็นสิ่งพิมพ์ไม่เผยแพร่ (Unpublished paper) ประเภทงานวิจัย ที่เป็นแหล่งข้อมูลปฐมภูมิที่สำคัญ (Gupta 1984, 37-38) และเป็นส่วนหนึ่งของการศึกษาในระดับปริญญาโท และปริญญาเอก โดยสถาบันการศึกษาแต่ละแห่งกำหนดให้ผู้เรียนบางหลักสูตรหรือบางโครงการ ต้องทำวิทยานิพนธ์จึงจะสำเร็จการศึกษาในหลักสูตรนั้น วิทยานิพนธ์จึงเป็นทรัพยากรสารสนเทศที่มีเนื้อหาสำคัญ มีสาระและกระบวนการในการศึกษาค้นคว้าในระดับที่ลึกกว่าแบบฝึกหัดหรือรายงานทั่วไปในชั้นเรียน (Hart 2005, 3) รวมทั้งมีการศึกษาค้นคว้าและใช้ทรัพยากรที่หลากหลายในห้องสมุด (Okiy 2003, 158) การทำวิทยานิพนธ์จึงเป็นกิจกรรมการเรียนรู้ที่สำคัญ ที่มีวัตถุประสงค์ให้ผู้เรียนมีโอกาสดำเนินการทักษะด้านต่างๆ ได้แก่ การค้นคว้า การอ่าน การวิเคราะห์ สังเคราะห์ การประเมิน การโต้แย้ง การออกแบบเครื่องมือในการเก็บรวบรวมข้อมูล นอกจากนี้ยังมีทักษะการเขียน การหาข้อมูลและข้อเสนอนั้นๆ ดังนั้นผู้ทำวิทยานิพนธ์ที่ได้นอกจากจะต้องมีทักษะดังกล่าวแล้ว ยังต้องแสดงถึงความเป็นผู้มีความสามารถ แสดงทัศนคติและคุณภาพที่บ่งบอกถึงการเป็นนักวิจัยที่มีศักยภาพด้วย (Hart 2005, 30)

วิทยานิพนธ์ประกอบด้วยเนื้อหาหลายส่วน ทั้งส่วนที่เป็นบทนำหรือที่มาของปัญหา วรรณกรรมที่เกี่ยวข้อง ขอบเขตและวิธีการศึกษา การวิเคราะห์ข้อมูล และการสรุปผลการศึกษาแล้วยังมีส่วนการอ้างอิงซึ่งปรากฏในรูปแบบต่างๆ ได้แก่ การเขียนเชิงอรรถ การอ้างอิงในวงเล็บแบบนาม-ปีและเขียนรายการเอกสารอ้างอิงตอนท้าย และการเขียนบรรณานุกรม การอ้างอิงถือเป็นส่วนสำคัญที่สุดอีกส่วนหนึ่งในการเขียนวิทยานิพนธ์ เพราะเป็นส่วนที่สะท้อนให้เห็นถึงความสามารถและทักษะของผู้เขียน วิทยานิพนธ์ในหลายด้านทั้งด้านการค้นคว้า การอ่าน การคิดวิเคราะห์ การสังเคราะห์ และการเรียบเรียงข้อมูลที่ได้เหล่านั้นให้กลมกลืนกับส่วนที่เป็นความคิดเห็นของผู้เขียน นอกจากนี้การอ้างอิงเอกสารในวิทยานิพนธ์ยังแสดงให้เห็นถึงการใช้ทรัพยากรสารสนเทศทั้งด้านประเภท ปีพิมพ์และภาษาของทรัพยากรสารสนเทศเหล่านั้นได้อย่างชัดเจน และยังเป็นการสะท้อนให้เห็นว่าทรัพยากรสารสนเทศที่ให้บริการในห้องสมุดคณะรัฐศาสตร์ จุฬาลงกรณ์มหาวิทยาลัย ตอบสนองความต้องการของผู้ใช้หรือไม่และมากน้อยเพียงใด

จากเหตุผลที่กล่าวมาข้างต้น ผู้วิจัยจึงเห็นความจำเป็นในการศึกษาการอ้างอิงในวิทยานิพนธ์ของนิสิตคณะรัฐศาสตร์ จุฬาลงกรณ์มหาวิทยาลัย เพื่อนำผลจากการวิจัยดังกล่าวไปปรับปรุงการบริหารจัดการทรัพยากรสารสนเทศในห้องสมุดต่อไป

วัตถุประสงค์ของการวิจัย

1. ศึกษาประเภท ปีพิมพ์ และภาษาของทรัพยากรสารสนเทศ ที่มีการอ้างอิงในวิทยานิพนธ์ของนิสิตระดับปริญญาโท และปริญญาเอก คณะรัฐศาสตร์ จุฬาลงกรณ์มหาวิทยาลัย เพื่อใช้เป็นแนวทางในการกำหนดนโยบายการจัดการและพัฒนาทรัพยากรสารสนเทศในห้องสมุด

2. ศึกษาแนวโน้มความสัมพันธ์ระหว่างการอ้างถึงสิ่งพิมพ์ประเภทหนังสือและการอ้างถึงสิ่งพิมพ์ประเภทวารสารในวิทยานิพนธ์ของนิสิตคณะรัฐศาสตร์ จุฬาลงกรณ์มหาวิทยาลัย

ทฤษฎีและกรอบแนวคิดเกี่ยวกับการอ้างถึง และการวิเคราะห์การอ้างถึง

การอ้างถึง

การอ้างถึง หรือการอ้างอิง (Citation) ตามความหมายของพจนานุกรมฉบับราชบัณฑิตยสถาน พ.ศ.2542 (ราชบัณฑิตยสถาน 2546, 1360) หมายถึง "ระบุที่มาเพื่อเป็นหลักฐานหรือ ยกมากล่าวเป็นหลัก" การอ้างอิงเป็นส่วนหนึ่งของการเขียนรายงานหรือวิทยานิพนธ์ ที่ถือว่ามี ความสำคัญเพราะนอกจากช่วยให้งานเขียนมีความน่าสนใจและน่าเชื่อถือว่าผู้เขียนได้ศึกษาค้นคว้าจาก ทรัพยากรสารสนเทศประเภทต่างๆอย่างมากมายแล้ว (Case and Higgins 2000, 636) ยังช่วยขยายให้มี การศึกษาค้นหาความรู้เพิ่มเติมได้สะดวก แสดงถึงความเป็นผู้มีจริยธรรมทางวิชาการ (การค้นคว้าและ เขียนรายงาน 2542, 132) และการอ้างอิงยังเป็นการสะท้อนความเป็นนักวิชาการของผู้เขียนอีกด้วย (นฤมล กิจไพศาลรัตนนา 2546, 1)

มีนักวิชาการได้อธิบายความหมายของการอ้างอิงเอกสารไว้มากมาย เช่น ประภาวดี สืบสนธิ์ (2530, 122) อธิบายว่า การอ้างอิงหมายถึง การกล่าวถึงงานอื่นที่ผู้เขียนใช้ประกอบงานของตนโดยลงใน รูปเชิงอรรถท้ายหน้า บรรณานุกรม หรือรายชื่ออ้างอิงท้ายเรื่อง Weinstock (1971, 16) อธิบายเพิ่มเติมว่า ในการอ้างอิงนั้นเนื้อหาของเอกสารที่นำมาอ้างต้องมีความเกี่ยวข้องกับเนื้อหาในเอกสารของผู้เขียน ส่วน Frost (1979, 399-414) อธิบายว่า การอ้างอิงเอกสาร หมายถึงการที่นักวิชาการนำเรื่องราว ข้อความ ข้อคิด หรือวิธีการจากเอกสารอื่นมากล่าวอ้างในงานเขียนของตนด้วยวัตถุประสงค์ต่างๆ เช่นเดียวกับ Harrod (1995, 133) ที่เห็นว่าการอ้างอิงหมายถึง การอ้างถึงข้อความ หรือบางส่วนของข้อความจาก เอกสารอื่นๆ และนำมากล่าวอ้างในงานเขียนของตน ส่วนวิบูลสุข บัณฑิตย์ (2531, 28) ได้อธิบายเพิ่มเติม ว่าการบ่งชี้ถึงแหล่งที่มาของเอกสารที่นำมาอ้างถึงนั้น จะเป็นหลักฐานของข้อมูลที่นำมากล่าวอ้าง ทำให้ งานเขียนนั้นๆมีความน่าเชื่อถือ และประการสำคัญการอ้างอิงยังเป็นประโยชน์ช่วยให้เข้าถึงแหล่งข้อมูลที่ ต้องการได้เป็นอย่างดี (Harrod 1995, 163) ดังนั้นจึงกล่าวโดยสรุปได้ว่าการอ้างอิงเอกสารเป็นการบ่งชี้ ที่มาของความคิด แนวคิดหรือความรู้ของผู้เขียนคนใดคนหนึ่งหรือจากทรัพยากรสารสนเทศประเภทใด ประเภทหนึ่ง โดยการบันทึกรายละเอียดของทรัพยากรสารสนเทศต่างๆที่ได้นำมากล่าวในงานเขียนเรื่อง ใดเรื่องหนึ่งอย่างเป็นระบบ และถูกต้องตามแบบการอ้างอิง เพื่อเป็นหลักฐานยืนยันให้ผู้อ่านทราบว่า ข้อความส่วนที่นำมากล่าวถึงนั้น ไม่ใช่ความคิดเห็นของผู้เขียน แต่เป็นส่วนที่นำมาจากแหล่งข้อมูลอื่นด้วย

วิธีใดวิธีหนึ่งหรือหลายวิธีได้แก่ การคัดลอกข้อความ การย่อความ และการสรุปความ (นฤมล กิจไพศาล รัตนา 2546, 1)

การวิเคราะห์การอ้างถึง

การวิเคราะห์การอ้างถึง หรือ Citation analysis เป็นการศึกษาทรัพยากรสารสนเทศที่ได้รับการอ้างถึงที่ปรากฏในเชิงอรรถ บรรณานุกรม หรือรายการอ้างอิง โดยศึกษาลักษณะ ประเภท สาขาวิชา อายุ และภาษาของเอกสารที่ถูกอ้าง (ประภาวดี สืบสนธิ์ 2530, 123) โดยทำการรวบรวม นับจำนวน วิเคราะห์ และตีความเอกสารที่ได้รับการอ้างถึงเหล่านั้นโดยอาศัยวิธีการทางสถิติ เช่น การหาค่าร้อยละ หรือสถิติที่มีความซับซ้อนมากขึ้นทั้งนี้ขึ้นกับจุดมุ่งหมายของการวิเคราะห์การอ้างถึงเป็นหลัก (Smith 1981, 83) การวิเคราะห์การอ้างถึงจึงเป็นข้อมูลสำคัญในการศึกษาว่าผู้เขียนผลงานเรื่องนั้นๆ ได้อ้างถึงสิ่งพิมพ์ใดบ้าง มีนักวิชาการคนใดที่ผลิตผลงานที่มีเนื้อหาวิชาเดียวกัน หรือวารสารรายชื่อใดที่ตีพิมพ์ผลงานที่มีเนื้อหาเดียวกัน นักวิชาการแต่ละคนมีผลงานมากน้อยเพียงใดและงานเขียนเรื่องใดได้รับการอ้างถึงบ้าง (Garfield and Sher 1963, 199) นอกจากนี้การวิเคราะห์การอ้างถึงยังเป็นเครื่องมือในการค้นหาคำตอบหรือศึกษาการเป็นมหาวิทยาลัยชั้นนำโดยการศึกษาจากการอ้างถึงผลงานของนักวิจัยในสถาบันการศึกษาแห่งนั้นๆ โดยการศึกษาการอ้างถึงที่ปรากฏในฐานข้อมูล ISI Web of Science (Goodall 2006, 390) เช่นเดียวกับ van Raan (2005) และ King (2004) ที่เห็นว่า การอ้างถึงผลงานวิชาการเป็นตัวชี้วัดคุณภาพของนักวิชาการได้เป็นอย่างดี ดังนั้นในทางวิชาการการวิเคราะห์การอ้างถึงจึงเป็นการสะท้อนการได้รับการยอมรับในผลงานของนักวิชาการเจ้าของงานที่ถูกอ้างได้เป็นอย่างดี

สำหรับประโยชน์ที่มีต่อการบริหารจัดการในห้องสมุด การวิเคราะห์การอ้างถึงเอกสาร นับเป็นเทคนิควิธีหรือเครื่องมือสำคัญประเภทหนึ่งในการประเมินทรัพยากรสารสนเทศในห้องสมุด เพราะการศึกษารายการอ้างอิงช่วยให้ทราบถึงการใช้ทรัพยากรสารสนเทศในห้องสมุดได้เป็นอย่างดี โดยพิจารณาจากประเภท ขอบเขตเนื้อหาวิชา ภาษา และอายุของทรัพยากรที่ได้รับการอ้างถึงเหล่านั้น อันเป็นประโยชน์ในการช่วยทบทวนการจัดหาทรัพยากรสารสนเทศในห้องสมุด รวมทั้งการตรวจสอบว่าทรัพยากรที่ให้บริการในห้องสมุดมีเพียงพอกับความต้องการและตอบสนองความต้องการของผู้ใช้มากน้อยเพียงใด และยังเป็นการสะท้อนความสัมพันธ์ของรายการเอกสารที่ได้รับการอ้างถึงกับรายการทรัพยากรสารสนเทศที่มีให้บริการในห้องสมุดได้เป็นอย่างดีอีกด้วย สำหรับเทคนิคในการประเมินทรัพยากรในห้องสมุดด้วยการวิเคราะห์จากการอ้างถึงเอกสารมี 2 วิธี ได้แก่ การพิจารณาจากประเภททรัพยากรที่ได้รับการอ้างถึง และการพิจารณาจากผู้ให้บริการห้องสมุด (Lockett 1989) โดยวิธีที่ได้รับการนิยมนิยมคือการพิจารณาจากผู้ใช้เป็นหลักโดยให้ความสำคัญกับความคิดเห็นและความพึงพอใจของผู้ใช้ที่มีต่อทรัพยากรในห้องสมุด

อย่างไรก็ตามมีการใช้การวิเคราะห์การอ้างถึงเอกสารในการประเมินคุณภาพของทรัพยากรสารสนเทศในห้องสมุดมานานแล้ว โดยการวิเคราะห์จากสิ่งพิมพ์ประเภทต่างๆ และที่นิยมอย่างแพร่หลาย ได้แก่ การศึกษาจากวารสาร หนังสือตำรา และวิทยานิพนธ์ และจากหลักฐานพบว่าในปี 1848 Jewett ได้อ้างเอกสารที่พบในงานทางวิชาการที่สำคัญๆ ที่มีในห้องสมุดหลายแห่งในสหรัฐอเมริกา และต้นปี 1960 Coale ได้ประเมินสิ่งพิมพ์ที่มีเนื้อหาด้านประวัติศาสตร์ละตินอเมริกาสมัยอาณานิคมในห้องสมุดมหาวิทยาลัยชิคาโก โดยพิจารณาจากบรรณานุกรมของหนังสือ และเปรียบเทียบกับห้องสมุดอื่น (Lancaster 1993)

นอกจากนี้ได้มีการศึกษาการอ้างถึงเอกสารที่ปรากฏในวิทยานิพนธ์หรือภาคินิพนธ์ของนักศึกษาสถาบันการศึกษาต่างๆ ได้แก่ Emerson ได้ศึกษาการอ้างถึงเอกสารของนักศึกษาระดับปริญญาเอกสาขาวิศวกรรมศาสตร์ที่มหาวิทยาลัยโคลัมเบีย ที่ตีพิมพ์ระหว่างปี 1950-1954 (Heidenwolf 1994) เพื่อศึกษาดูว่าเอกสารที่มีการอ้างถึงในวิทยานิพนธ์เป็นเอกสารที่มีให้บริการในห้องสมุดหรือไม่

Glynn (1995) วิเคราะห์การอ้างถึงเอกสารของนักศึกษาระดับบัณฑิตศึกษาศาสาบรรณารักษศาสตร์และสารนิเทศศาสตร์ มหาวิทยาลัย Central Missouri State University ระหว่างปี 1978-1994 ที่ปรากฏในวิทยานิพนธ์และเอกสารวิจัยจำนวน 91 ชื่อเรื่อง

Sylvia (1998) ได้ทำการวิเคราะห์รายชื่อวารสารที่ได้รับการอ้างถึงในวิทยานิพนธ์โดยนักศึกษาคิดวิทยาทั้งระดับปริญญาตรีและปริญญาโทสาขาจิตวิทยาที่มหาวิทยาลัยเซนต์แมรี

Okiy (2003, 158-161) ศึกษาการอ้างถึงเอกสารของนักศึกษาศาสาศึกษาศาสตร์ มหาวิทยาลัย Delta State University เมือง Abraka ประเทศไนจีเรีย จำนวน 4,012 รายการ ในวิทยานิพนธ์ 70 ชื่อเรื่อง ที่ตีพิมพ์ระหว่างปี 1992-2002

Dull et al (2004, 270-277) วิเคราะห์รูปแบบการอ้างถึงเอกสารของนักศึกษาศาสาเกษตรศาสตร์ มหาวิทยาลัยเกษตรศาสตร์ Sakoino ประเทศแทนซาเนีย ระหว่างปีการศึกษา 1989-1999 เพื่อประเมินการใช้ทรัพยากรสารสนเทศและนำเสนอรายชื่อวารสารสำคัญในสาขาเกษตรศาสตร์ โดยการวิเคราะห์จากการอ้างถึงเอกสารในวิทยานิพนธ์ระดับปริญญาโท 295 เล่ม วิทยานิพนธ์ระดับปริญญาเอก 21 เล่ม และเอกสารการประชุม 309 เล่ม

สำหรับในประเทศไทยมีการวิเคราะห์การอ้างถึงเพื่อนำผลการศึกษาไปประเมินทรัพยากรที่ให้บริการในห้องสมุดมากมายที่น่าสนใจได้แก่

อารีย์ ชื่นวัฒนา (2524) ได้วิเคราะห์การอ้างถึงของวิทยานิพนธ์สาขาวิชาบรรณารักษศาสตร์ บัณฑิตวิทยาลัย จุฬาลงกรณ์มหาวิทยาลัย ตั้งแต่ปีการศึกษา 2518-2522 จำนวน 31 เล่ม ที่มีขอบเขตเนื้อหาเกี่ยวกับห้องสมุดวิทยาลัยและมหาวิทยาลัย โดยวิเคราะห์การอ้างถึงที่ปรากฏในเชิงอรรถจำนวน 1,765 รายการ

พรวรรณ โพธิ์แก้ว (2526) วิเคราะห์การอ้างอิงในวิทยานิพนธ์ระดับมหาบัณฑิต สาขา
ประชากรศาสตร์ ในมหาวิทยาลัยในประเทศไทย ปีการศึกษา 2511-2524 จำนวน 89 ชื่อเรื่อง โดยทำการ
วิเคราะห์การอ้างอิงที่ปรากฏในเชิงอรรถจำนวน 2,756 รายการ

พูลสุข บริวดีวิรุฒิ (2526) ได้ศึกษาขอบเขตเนื้อหา อายุ ภาษา และรายชื่อวารสารที่ได้รับ
การอ้างอิงในวิทยานิพนธ์สาขาวิชาเศรษฐศาสตร์ และเปรียบเทียบวารสารที่ได้รับการอ้างอิงกับวารสารที่
มีในห้องสมุดคณะเศรษฐศาสตร์ จุฬาลงกรณ์มหาวิทยาลัย และในมหาวิทยาลัยธรรมศาสตร์ ซึ่งผล
การศึกษาพบว่า ห้องสมุดคณะเศรษฐศาสตร์ มหาวิทยาลัยธรรมศาสตร์ มีวารสารภาษาไทยและวารสาร
ภาษาต่างประเทศที่ได้รับการอ้างอิงมากกว่าที่ห้องสมุดคณะเศรษฐศาสตร์ จุฬาลงกรณ์มหาวิทยาลัย

กิ่งแก้ว วัฒนเดชาพร (2528) ได้วิเคราะห์การอ้างอิงวารสารในวิทยานิพนธ์สาขาวิชาเภสัช
ศาสตร์และในรายงานการวิจัยของอาจารย์คณะเภสัชศาสตร์ จุฬาลงกรณ์มหาวิทยาลัย และเปรียบเทียบ
รายชื่อวารสารที่ได้รับการอ้างอิงกับรายชื่อวารสารที่มีในห้องสมุดคณะเภสัชศาสตร์ จุฬาฯ

กมลรัตน์ ดัณฑ์เกตุร (2528) วิเคราะห์การอ้างอิงในวิทยานิพนธ์ของนักศึกษาระดับปริญญา
โทและงานวิจัยของอาจารย์ คณะวิศวกรรมศาสตร์ สถาบันเทคโนโลยีพระจอมเกล้าเจ้าคุณทหาร
ลาดกระบังจำนวน 38 เล่ม 149 ชื่อเรื่อง และจำนวนเอกสารที่อ้าง 1,304 รายการ

นฤมล รักษาสุข (2528) วิเคราะห์การอ้างอิงวารสารในเอกสารการสอนชุดวิชาของ
มหาวิทยาลัยสุโขทัยธรรมมาธิราช จำนวน 79 ชุดวิชา 1,185 หน่วย และเอกสารที่ได้รับการอ้างอิง 1,679
รายการ และเปรียบเทียบรายชื่อวารสารที่ได้รับการอ้างอิงในเอกสารการสอนชุดวิชากับรายชื่อวารสารที่มี
ให้บริการในศูนย์บรรณสารสนเทศ มหาวิทยาลัยสุโขทัยธรรมมาธิราช

ฉวีวรรณ สุวรรณรัฐ (2529) วิเคราะห์การอ้างอิงวารสารในบทความวิจัยของอาจารย์คณะ
วิทยาศาสตร์ มหาวิทยาลัยมหิดล ที่เขียนเป็นภาษาต่างประเทศ ในช่วงปี 1980-1985 จำนวน 327
บทความ และเป็นเอกสารอ้างอิงจำนวน 6,735 รายการ

เรณู กาญจนะโกคิน (2534) วิเคราะห์การอ้างอิงในเอกสารประกอบการเรียนสาขาวิชาเคมี
คณะวิทยาศาสตร์ มหาวิทยาลัยรามคำแหง และศึกษาความสัมพันธ์ระหว่างเอกสารที่ได้รับการอ้างอิงกับ
ทรัพยากรที่มีให้บริการในสำนักหอสมุดกลาง มหาวิทยาลัยรามคำแหง

ดารารัตน์ จุฬพันธ์ (2536) วิเคราะห์เอกสารที่ปรากฏในบรรณานุกรมท้ายเล่มใน
วิทยานิพนธ์สาขาโบราณคดีสมัยประวัติศาสตร์ ตั้งแต่ปีการศึกษา 2518-2533 จำนวน 71 เล่ม

การศึกษาและวิเคราะห์การอ้างอิง จึงเป็นเทคนิควิธีที่มีประสิทธิภาพในการประเมินและ
พัฒนาทรัพยากรในห้องสมุดได้เป็นอย่างดี รวมถึงยังช่วยนักวิชาการในการใช้ข้อมูลการอ้างอิงเพื่อศึกษา
เกี่ยวกับตัววรรณกรรมอีกด้วย (Martyn 1975, 293-294) และประการสำคัญนักวิชาการยังคงใช้การ
วิเคราะห์การอ้างอิงในการศึกษาการใช้และการเลือกสรรความรู้ (Dominick 1997)

กรอบแนวคิดในการวิจัย

จากการศึกษาวรรณกรรมที่เกี่ยวข้องกับทฤษฎีและแนวคิดเกี่ยวกับการวิเคราะห์การอ้างอิง ผู้วิจัยกำหนดกรอบแนวคิดการวิจัยครั้งนี้ดังนี้

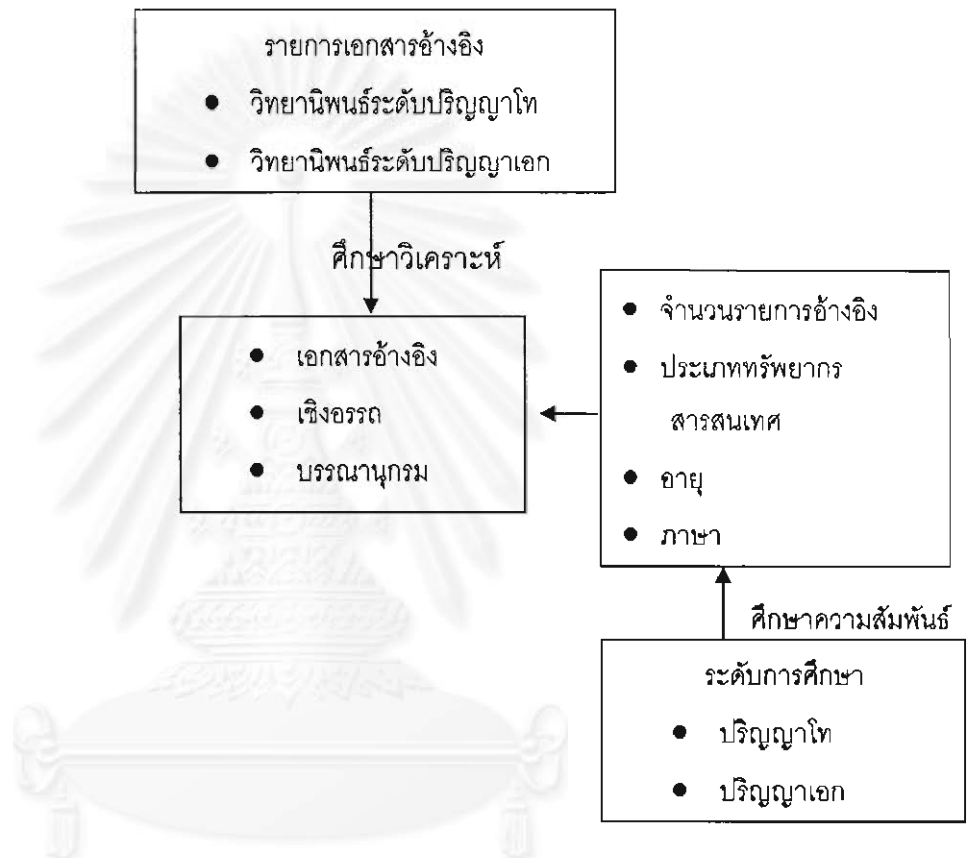

สมมุติฐานการวิจัย

จากการศึกษาวรรณกรรมที่เกี่ยวข้องกับการวิจัยในครั้งนี้พบว่า มีการอ้างอิงสิ่งพิมพ์ประเภทหนังสือมากกว่าทรัพยากรสารสนเทศประเภทอื่น เช่น Earle and Vickery (1969) พบว่าในสาขาสังคมศาสตร์มีการอ้างอิงสิ่งพิมพ์ประเภทหนังสือมากกว่าวารสาร เช่นเดียวกับ Kundu (1980) ได้ศึกษาลักษณะของสิ่งพิมพ์ที่มีการนำไปอ้างอิงในวารสาร Annals of Library Science and Documentation ที่ตีพิมพ์ระหว่างปี 1954-1975 พบว่า มีการอ้างอิงสิ่งพิมพ์ประเภทหนังสือกับวารสารจำนวนใกล้เคียงกันโดยมีการอ้างอิงหนังสือมากกว่าวารสารเล็กน้อย ส่วน Rana (1982) ได้วิเคราะห์การอ้างอิงสิ่งพิมพ์ของนักมนุษยวิทยาชาวอินเดียพบว่า ส่วนใหญ่อ้างอิงสิ่งพิมพ์ประเภทหนังสือมากกว่าวารสาร Singh (1983) ได้ศึกษาการใช้วรรณกรรมสาขาสังคมศาสตร์ 4 สาขา ได้แก่ เศรษฐศาสตร์ รัฐศาสตร์ จิตวิทยาและสังคมวิทยา พบว่ามีการอ้างอิงสิ่งพิมพ์ประเภทหนังสือมากกว่าวารสารเช่นเดียวกัน และ Okiy (2003) ซึ่งได้ศึกษาวิทยานิพนธ์สาขาศึกษาศาสตร์ของนักศึกษามหาวิทยาลัย Delta State University ที่สำเร็จการศึกษา

ระหว่างปี 1992-2002พบว่าการอ้างสิ่งพิมพ์ประเภทหนังสือตำรามากกว่าสิ่งพิมพ์ประเภทวารสาร จำนวนการอ้างอิง ประเภทสิ่งพิมพ์รวมถึงปีพิมพ์ของสิ่งพิมพ์ที่อ้างแตกต่างกันไปในวิทยานิพนธ์แต่ละเล่ม จากความแตกต่างของประเภทสิ่งพิมพ์ที่อ้างดังกล่าว พบว่าหนังสือและบทความวารสารเป็นสิ่งพิมพ์ที่ได้รับการอ้างถึงมากที่สุด (Mahapatra 1994, 41)

ดังนั้นจากการศึกษาวรรณกรรมที่เกี่ยวข้องดังกล่าว ผู้วิจัยจึงได้ข้อสรุปว่าการอ้างถึงในวิทยานิพนธ์ของนิสิตคณะรัฐศาสตร์ จุฬาลงกรณ์มหาวิทยาลัย ก็คงเช่นเดียวกับการอ้างถึงในวิทยานิพนธ์หรือสิ่งพิมพ์ประเภทอื่นในสาขาสังคมศาสตร์ กล่าวคือส่วนใหญ่มีการอ้างถึงสิ่งพิมพ์ประเภทหนังสือมากกว่าทรัพยากรสารสนเทศประเภทอื่น

คำถามในการวิจัย

1. วิทยานิพนธ์ของนิสิตคณะรัฐศาสตร์ จุฬาลงกรณ์มหาวิทยาลัย ในสาขาวิชาต่างๆตั้งแต่ปี 2538-2548 มีจำนวนทั้งหมดกี่เล่ม และมีเอกสารอ้างอิงกี่รายการ
2. ในวิทยานิพนธ์เหล่านั้นอ้างทรัพยากรสารสนเทศประเภทใดบ้าง และอ้างทรัพยากรประเภทใดมากที่สุด ประเภทใต้น้อยที่สุด
3. แต่ละปีมีวิทยานิพนธ์ปีละกี่เล่ม มีการอ้างอิงปีละกี่รายการ มีอัตราเฉลี่ยการอ้างทรัพยากรสารสนเทศกี่รายการ (citations) และวิทยานิพนธ์ระดับใดมีการอ้างอิงเอกสารมากกว่ากัน
4. แต่ละปีมีวิทยานิพนธ์แต่ละระดับจำนวนเท่าใด และในจำนวนวิทยานิพนธ์ระดับปริญญาโท เป็นวิทยานิพนธ์สาขาใดจำนวนเท่าใด
5. มีการอ้างทรัพยากรสารสนเทศปีใดบ้าง ส่วนใหญ่เป็นข้อมูลเก่า หรือข้อมูลที่ทันสมัย ถ้าเป็นข้อมูลเก่า มีการอ้างข้อมูลย้อนหลังกี่ปี
6. ภาษาของทรัพยากรสารสนเทศที่อ้าง ส่วนใหญ่นิสิตอ้างทรัพยากรภาษาไทยหรือภาษาอังกฤษ
7. ระดับการศึกษาที่ต่างกันมีการอ้างทรัพยากรสารสนเทศต่างกันหรือไม่ นิสิตระดับใดอ้างทรัพยากรประเภทใดมากกว่ากัน
8. ปัญหาที่พบจากการอ้างอิงเอกสาร

คำจำกัดความที่ใช้ในการวิจัย

การอ้างถึง (Citation) หมายถึง การกล่าวถึงผลงานทางวิชาการที่ผู้เขียนใช้ประกอบงานเขียนของตน โดยมีการเขียนในรูปเชิงอรรถท้ายหน้า (Footnotes) รายการเอกสารอ้างอิง (References) และบรรณานุกรม (Bibliography)

การวิเคราะห์การอ้างอิง (Citation analysis) หมายถึงการศึกษาทรัพยากรสารสนเทศที่ถูกนำไปอ้างอิงในสิ่งพิมพ์ประเภทต่างๆ ด้วยวิธีการรวบรวม นับจำนวน วิเคราะห์และตีความเกี่ยวกับเอกสารที่ได้รับการอ้างอิงโดยอาศัยวิธีการทางสถิติ เช่น คำร้อยละ เป็นต้น

วิทยานิพนธ์ เป็นสิ่งพิมพ์ไม่เผยแพร่ (Unpublished paper) ประเภทหนึ่งที่เป็นบทนิพนธ์ของนักศึกษาระดับปริญญาโทและปริญญาเอก โดยสถาบันการศึกษาแต่ละแห่งกำหนดให้ผู้เรียนบางหลักสูตรหรือบางโครงการ ต้องจัดทำจึงจะสำเร็จการศึกษาในหลักสูตรนั้น

ขอบเขตของการวิจัย

การวิเคราะห์การอ้างอิงเป็นการประยุกต์วิธีการทางคณิตศาสตร์และสถิติมาศึกษาวิเคราะห์คุณสมบัติและพฤติกรรมต่างๆเกี่ยวกับการใช้ทรัพยากรสารสนเทศในเชิงปริมาณ (Nisonger 1998, 122) ซึ่งประกอบด้วยการนับและจัดลำดับจำนวนครั้งของเอกสารที่มีการนำไปอ้างอิงในบรรณานุกรม เชิงอรรถ หรือเอกสารอ้างอิง (Baker and Lancaster 1991) และมีการรวบรวม นับจำนวน วิเคราะห์และตีความเกี่ยวกับเอกสารที่ได้รับการอ้างอิงโดยอาศัยวิธีการทางสถิติ เช่น การหาคำร้อยละ ความถี่ จนถึงสถิติที่มีความซับซ้อนมากขึ้น (Smith 1981, 83) การวิจัยในครั้งนี้จึงใช้หลักการดังกล่าวในการศึกษาวิเคราะห์ลักษณะต่างๆของสิ่งพิมพ์ที่ได้รับการอ้างอิงในวิทยานิพนธ์ โดยศึกษารายการอ้างอิงทั้งหมดทั้งที่เป็นเอกสารอ้างอิง เชิงอรรถ และบรรณานุกรมที่ปรากฏในวิทยานิพนธ์ทั้งระดับปริญญาโท และระดับปริญญาเอก คณะรัฐศาสตร์ จุฬาลงกรณ์มหาวิทยาลัย ที่สำเร็จการศึกษาระหว่างปี 2538-2548 รวมเวลา 11 ปี

ระยะเวลาการวิจัย และสถานที่เก็บข้อมูล

ผู้วิจัยคาดว่าจะใช้เวลาในการดำเนินการวิจัยทั้งสิ้น 6 เดือน โดยเริ่มดำเนินการตั้งแต่วันที่ กันยายน 2549 - กุมภาพันธ์ 2550 โดยเก็บข้อมูลที่ ห้องสมุดคณะรัฐศาสตร์ จุฬาลงกรณ์มหาวิทยาลัย

ขั้นตอนการดำเนินการวิจัย

1. ผู้วิจัยศึกษาค้นคว้าจากทรัพยากรสารสนเทศประเภทต่างๆโดยเฉพาะจากวิทยานิพนธ์ รายงานการวิจัย และฐานข้อมูลออนไลน์จากต่างประเทศ เพื่อศึกษาทฤษฎีและกรอบแนวคิด และนำมากำหนดขอบเขตการวิจัยในครั้งนี้
2. จัดทำแบบฟอร์มเพื่อการจัดเก็บข้อมูลของทรัพยากรสารสนเทศประเภทต่างๆที่มีการอ้างอิงในวิทยานิพนธ์ ได้แก่ หนังสือ บทในหนังสือ บทความวารสาร รายงานการวิจัย รายงานการประชุม และวิทยานิพนธ์

3. รวบรวมรายการเอกสารอ้างอิงของวิทยานิพนธ์ทั้งระดับปริญญาโท และปริญญาเอก ของนิสิตคณะรัฐศาสตร์ จุฬาลงกรณ์มหาวิทยาลัย ทั้งที่อยู่ในรูปเชิงอรรถ เอกสารอ้างอิง และบรรณานุกรม และถ่ายสำเนารายการเอกสารอ้างอิงเหล่านั้น เพื่อจัดทำภาคผนวกท้ายเล่ม และเพื่อการเก็บรวบรวมข้อมูล

4. ดำเนินการรวบรวม จัดเก็บและบันทึกข้อมูลชื่อผู้เขียน ชื่อวิทยานิพนธ์ ประเภทวิทยานิพนธ์ ปีการศึกษา จำนวนเอกสารอ้างอิง ประเภท ภาษา และอายุของทรัพยากรสารสนเทศที่อ้าง โดยเริ่มเก็บจากวิทยานิพนธ์ระดับปริญญาเอก ซึ่งมีจำนวนน้อยเพียง 26 เล่มก่อน และเก็บข้อมูลวิทยานิพนธ์ระดับปริญญาโท จำนวน 626 เล่มตามลำดับ

5. วิเคราะห์ข้อมูลด้วยคอมพิวเตอร์โดยใช้โปรแกรมสำเร็จรูป SPSS for Windows version 13.0 (Statistical Package for Social Science for Windows) และใช้ค่าสถิติร้อยละ

6. นำเสนอข้อมูลทั้งในลักษณะการบรรยาย ในรูปตาราง และแผนภูมิ

7. สรุปผลการวิเคราะห์ข้อมูล

8. รายงานผลการวิจัย อภิปรายผล และเสนอแนะ

ประโยชน์ที่คาดว่าจะได้รับ

1. ทราบลักษณะการใช้ทรัพยากรสารสนเทศประเภทต่างๆในด้านประเภทของสิ่งพิมพ์ อายุ ภาษา และความถี่ในการนำทรัพยากรสารสนเทศเหล่านั้นไปอ้างถึงในวิทยานิพนธ์ของนิสิตคณะรัฐศาสตร์ จุฬาลงกรณ์มหาวิทยาลัยทั้งระดับปริญญาโท และระดับปริญญาเอก เพื่อนำผลจากการศึกษาไปใช้เป็นส่วนหนึ่งในการกำหนดนโยบายในการจัดหาและพัฒนาทรัพยากรสารสนเทศในห้องสมุดคณะรัฐศาสตร์ จุฬาลงกรณ์มหาวิทยาลัย

2. เป็นแนวทางสำหรับบรรณารักษ์ฝ่ายพัฒนาทรัพยากรสารสนเทศของห้องสมุดด้านรัฐศาสตร์ในประเทศไทย ในการพิจารณาจัดหาทรัพยากรสารสนเทศ ให้ตอบสนองความต้องการของผู้ใช้ให้มากที่สุด และจัดหาทรัพยากรสารสนเทศที่ได้รับการอ้างถึงมากและห้องสมุดยังไม่มีเพื่อนำมาให้บริการ

3. เป็นแนวทางสำหรับห้องสมุดคณะรัฐศาสตร์ จุฬาลงกรณ์มหาวิทยาลัย ในการประเมินทรัพยากรสารสนเทศสาขารัฐศาสตร์ โดยพิจารณาว่าห้องสมุดมีประเภทของสิ่งพิมพ์ที่มีการอ้างถึงดังกล่าวมาน้อยเพียงใด จะได้จัดหามาให้บริการต่อไป

4. เป็นแนวทางในการศึกษาการอ้างอิงทรัพยากรสารสนเทศในสาขาวิชาอื่นๆต่อไป

.....

เอกสารอ้างอิง

- Baker, S.L. and F.W.Lancaster. 1991. *The measurement and evaluation of library services*.
Arlington, VA.: Information Resources Press.
- Case, Donald O. and Georgeann M.Higgins. 2000. How can we investigate citation behavior?: A study of reasons for citing literature in communication. *Journal of the American Society for Information Science and Technology* 51(7): 635-645.
- Dominick, Joseph R. 1997. Citation analysis of the journal of broadcasting & electronic media: Another perspective. *Journal of Broadcasting & Electronic Media* 41(Summer): 427-438.
- Dull, F.W. et al. 2004. Creating a core journal collection for agricultural research in Tanzania: Citation analysis and user opinion techniques. *Library Review* 53(5): 270-277.
- Earle, P. and B.C. Vickery. 1969. Social science literature use in the UK as indicated by citations. *Journal of Documentation* 25(2): 123-141.
- Frost, Carolyn O. 1979. The use of citation in literary research: A preliminary classification of citation functions. *The Library Quarterly* 49(October): 399-414.
- Garfield, Eugene and Irving H.Sher. 1963. New factors in the evaluation of scientific literature through citation indexing. *American Documentation* 14(July): 195-201.
- Glynn, Dixie Lee. 1995. *A citation analysis of master's and education specialist theses and research papers by graduates of the Library Science and Information Services Department at Central Missouri State University*. Ms thesis. Central Missouri State.
- Goodall, Amanda H. 2006. Should top universities be led by top researchers and are they?: A citation analysis. *Journal of Documentation* 62(3): 388-411.
- Gupta, S. 1984. An analysis study of theses literature of science and technology of Nigeria universities for the period 1948-1978. *Nigerian Library and Information Science Review* 2(1): 37-38.
- Harrod, Leonard Montague. 1995. *Harrod's librarians' glossary of terms used in librarianship, documentation and the book crafts and reference book*. 6th ed. Hunts: Gower.

- Hart, Chris. 2005. *Doing your masters dissertation: Realizing your potential as a social scientist*. London: Sage.
- Heidenwolf, T. 1994. Evaluating an interdisciplinary research collection. *Collection Management* 18(3-4): 33-48.
- King, D.A. 2004. The scientific impact of nations. *Nature* 430: 311-316.
- Kundu, A.K. 1980. Characteristics of literature used by Indian library scientists. *Herald of Library Science* 19(2): 188-192.
- Lancaster, F.W. 1993. *If you want to evaluate your library*. 2nd ed. Champaign, IL.: University of Illinois.
- Lockett, B. 1989. *Guide to the evaluation of library collections*. Chicago: American Library Association.
- Mahapatra, G. 1994. Indian Library and information science journals: A bibliometric analysis of the rate of citations and their characteristics. *Library Review* 43(3): 41-46.
- Martyn, John. 1975. Citation analysis. *Journal of Documentation* 31(December): 290-297.
- Nisonger, T. E. 1998. *Management of serials in libraries*. Englewood, CO.: Libraries Unlimited.
- Okiy, Rose B. 2003. A citation analysis of education dissertations at the Delta State University, Abraka, Nigeria. *Collection Building* 22(4): 158-161.
- Rana, R.P. 1982. A trend in citation pattern in anthropology. *Annals of Library Science and Documentation* 29(2): 170-175.
- Singh, S.N. 1983. *The use of social science literature in India: A bibliometric study*. Ph.D.Thesis. Banaras Hindu University, Varanasi.
- Smith, Linda C. 1981. Citation analysis. *Library Trends* 30(1): 83-106.
- Sylvia, Margaret J. 1998. Citation analysis as an unobtrusive method for journal collection evaluation using psychology student research bibliographies. *Collection Building* 17(1): 20-28.
- Van Raan, A.F.J. 2005. Fatal attraction: Conceptual and methodological problems in the ranking of universities by bibliometric methods. *Scientometrics* 62(1): 133-143.
- Weinstock, Melvin. 1971. Citation index. In *Encyclopedia of library and information science*. V.5. New York: Marcel Dekker.

- กมลรัตน์ ตันต์เกตุ. 2528. *การวิเคราะห์การอ้างอิงในวิทยานิพนธ์ของนักศึกษาระดับปริญญา
มหาบัณฑิตและงานวิจัยของอาจารย์ คณะวิศวกรรมศาสตร์ สถาบันเทคโนโลยีพระจอม
เกล้า วิทยาเขตเจ้าคุณทหารลาดกระบัง. วิทยานิพนธ์ปริญญามหาบัณฑิต สาขาวิชา
บรรณารักษศาสตร์ บัณฑิตวิทยาลัย จุฬาลงกรณ์มหาวิทยาลัย.*
- การค้นคว้าและเขียนรายงาน.* 2542. พิมพ์ครั้งที่ 3 แก้ไขเพิ่มเติม. กรุงเทพฯ: ภาควิชาบรรณารักษ
ศาสตร์ คณะอักษรศาสตร์ จุฬาลงกรณ์มหาวิทยาลัย.
- กิ่งแก้ว วัฒนาเดชาพร. 2528. *การวิเคราะห์การอ้างอิงวารสารในวิทยานิพนธ์สาขาวิชาเภสัช
ศาสตร์ และในรายงานการวิจัยของอาจารย์คณะเภสัชศาสตร์ จุฬาลงกรณ์มหาวิทยาลัย.
วิทยานิพนธ์ปริญญามหาบัณฑิต สาขาวิชาบรรณารักษศาสตร์ บัณฑิตวิทยาลัย จุฬาลงกรณ์
มหาวิทยาลัย.*
- ฉวีวรรณ สุวรรณรัฐ. 2529. *การวิเคราะห์การอ้างอิงวารสารในบทความวิจัยที่เขียนเป็นภาษา
ต่างประเทศ โดยอาจารย์คณะวิทยาศาสตร์ มหาวิทยาลัยมหิดล. วิทยานิพนธ์ปริญญา
มหาบัณฑิต สาขาวิชาบรรณารักษศาสตร์ บัณฑิตวิทยาลัย จุฬาลงกรณ์มหาวิทยาลัย.*
- ดารารัตน์ จุฬำพันธ์. 2536. *การวิเคราะห์การอ้างอิงในวิทยานิพนธ์ชั้นปริญญาโทมหาบัณฑิต
สาขาโบราณคดี มหาวิทยาลัยศิลปากร. วิทยานิพนธ์ศิลปศาสตรมหาบัณฑิต สาขาวิชา
บรรณารักษ ศาสตร์และสารนิเทศศาสตร์ บัณฑิตวิทยาลัย มหาวิทยาลัยธรรมศาสตร์.*
- นฤมล กิจไพศาลรัตนา. 2544. *การใช้วารสารต่างประเทศในห้องสมุดคณะรัฐศาสตร์ จุฬาลงกรณ์
มหาวิทยาลัย. กรุงเทพฯ: คณะรัฐศาสตร์ จุฬาลงกรณ์มหาวิทยาลัย.*
- . 2545. *การประเมินความพึงพอใจของผู้ใช้ที่มีต่อบริการของห้องสมุดคณะรัฐศาสตร์
จุฬาลงกรณ์มหาวิทยาลัย. กรุงเทพฯ: คณะรัฐศาสตร์ จุฬาลงกรณ์มหาวิทยาลัย.*
- . 2546. *การอ้างอิงเอกสาร (Documentation).* พิมพ์ครั้งที่ 4. กรุงเทพฯ: คณะรัฐศาสตร์
จุฬาลงกรณ์มหาวิทยาลัย.
- นฤมล รักษาสุข. 2528. *การวิเคราะห์การอ้างอิงวารสารในเอกสารการสอนชุดวิชาของ
มหาวิทยาลัยสุโขทัยธรรมมาธิราช. วิทยานิพนธ์ปริญญามหาบัณฑิต สาขาวิชา
บรรณารักษศาสตร์ บัณฑิตวิทยาลัย จุฬาลงกรณ์มหาวิทยาลัย.*
- ประภาวดี สืบสนธิ์. 2530. *การวิจัยทางบรรณารักษศาสตร์และสารนิเทศศาสตร์.* กรุงเทพฯ: ภาค
วิชาบรรณารักษศาสตร์ คณะอักษรศาสตร์ จุฬาลงกรณ์มหาวิทยาลัย.
- พรพรรณ โพธิ์แก้ว. 2526. *การวิเคราะห์การอ้างอิงของวิทยานิพนธ์สาขาวิชาประชากรศาสตร์.
วิทยานิพนธ์ปริญญามหาบัณฑิต สาขาวิชาบรรณารักษศาสตร์ บัณฑิตวิทยาลัย จุฬาลงกรณ์
มหาวิทยาลัย.*

- พลสุข ปรีวีติวรวิ. 2526. การวิเคราะห์การอ้างอิงวารสารของวิทยานิพนธ์สาขาวิชาเศรษฐศาสตร์. วิทยานิพนธ์ปริญญาโทบริหารธุรกิจ สาขาวิชาบริหารธุรกิจ บัณฑิตวิทยาลัย จุฬาลงกรณ์มหาวิทยาลัย.
- ราชบัณฑิตยสถาน. 2546. พจนานุกรมฉบับราชบัณฑิตยสถาน พ.ศ.2542. กรุงเทพฯ: นานมีบุ๊คส์.
- เรณู กาญจนะโกศล. 2534. รายงานการวิจัย การวิเคราะห์การอ้างอิงในเอกสารประกอบการเรียนสาขาเคมี คณะวิทยาศาสตร์ มหาวิทยาลัยรามคำแหง และความสัมพันธ์กับทรัพยากรห้องสมุดของสำนักหอสมุดกลาง. กรุงเทพฯ: สำนักหอสมุดกลาง มหาวิทยาลัยรามคำแหง.
- วิบูลสุข บัณฑิตย์. 2531. การอ้างอิง: ปัญหาและแนวทางแก้ไข. ข่าวสารห้องสมุดมหาวิทยาลัยขอนแก่น 10(2-3): 28-34.
- อารีย์ ชื่นวัฒนา. 2524. การวิเคราะห์การอ้างอิงของวิทยานิพนธ์สาขาวิชาบริหารธุรกิจที่มีขอบเขตเนื้อหาเกี่ยวกับห้องสมุดวิทยาลัยและมหาวิทยาลัย. วิทยานิพนธ์ปริญญาโทบริหารธุรกิจ สาขาวิชาบริหารธุรกิจ บัณฑิตวิทยาลัย จุฬาลงกรณ์มหาวิทยาลัย.

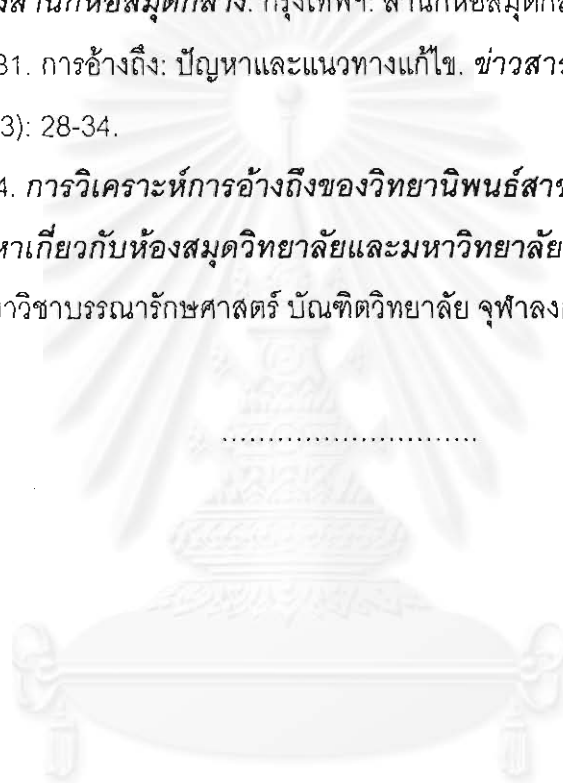

บทที่ 2

การศึกษาวรรณกรรมที่เกี่ยวข้อง

การศึกษาวิจัยในครั้งนี้เป็นการวิเคราะห์การอ้างอิงที่ปรากฏในวิทยานิพนธ์ของนิสิตระดับปริญญาโท และระดับปริญญาเอก คณะรัฐศาสตร์ จุฬาลงกรณ์มหาวิทยาลัย ที่สำเร็จการศึกษาระหว่างปี 2538-2548 ที่ปรากฏในรูปแบบต่างๆทั้งบรรณานุกรม เชิงอรรถ และการอ้างอิงในวงเล็บและรายการเอกสารอ้างอิงข้างท้าย จากการศึกษาวรรณกรรมที่เกี่ยวข้องกับการวิเคราะห์การอ้างอิงสามารถแบ่งได้เป็น 2 กลุ่มได้แก่ งานวิจัยที่เกี่ยวข้องโดยตรงกับการวิเคราะห์การอ้างอิงในวิทยานิพนธ์และงานวิจัยเกี่ยวกับการวิเคราะห์การอ้างอิงในสิ่งพิมพ์ประเภทอื่น เช่น การอ้างอิงในวารสาร สิ่งพิมพ์รัฐบาล เอกสารวิจัย รายงานการวิจัย และเอกสารประกอบการสอน เป็นต้น โดยครอบคลุมประเภทของสิ่งพิมพ์ที่อ้างรายชื่อ ขอบเขต เนื้อหา อายุของสิ่งพิมพ์ ความถี่ในการอ้างและภาษา และเพื่อให้เห็นลักษณะการวิเคราะห์การอ้างอิงในภาพรวมดังกล่าว ผู้วิจัยจึงนำเสนองานวิจัยที่เกี่ยวข้องกับเทคนิคการวิเคราะห์การอ้างอิง การวิเคราะห์การอ้างอิงในวิทยานิพนธ์โดยตรง และงานวิจัยที่มีการอ้างอิงสิ่งพิมพ์ประเภทอื่น ทั้งที่เป็นงานวิจัยในประเทศที่เป็นภาษาไทยและงานวิจัยต่างประเทศที่เป็นภาษาอังกฤษโดยกำหนดหัวข้อเป็นดังนี้

- การใช้เทคนิคการวิเคราะห์การอ้างอิง
- งานวิจัยที่วิเคราะห์การอ้างอิงในวิทยานิพนธ์
- งานวิจัยที่วิเคราะห์การอ้างอิงในสิ่งพิมพ์ประเภทอื่น

การใช้เทคนิคการวิเคราะห์การอ้างอิง

การวิเคราะห์การอ้างอิงเป็นเทคนิควิธีที่สำคัญวิธีหนึ่งในการประเมินและพัฒนาทรัพยากรสารสนเทศ (Collection evaluation and development) เพื่อเป็นการยกระดับนโยบายการพัฒนาทรัพยากรในห้องสมุด เป็นการทบทวนการจัดหาสิ่งพิมพ์ พิจารณาตรวจสอบว่าทรัพยากรสารสนเทศในห้องสมุด มีจุดแข็งจุดอ่อนอย่างไร โดยเทคนิคในการประเมินทรัพยากรในห้องสมุดอย่างกว้างๆมี 2 วิธี ได้แก่ การพิจารณาจากทรัพยากรสารสนเทศที่มีในห้องสมุดเป็นหลัก และการพิจารณาจากผู้ใช้เป็นหลัก (Lockett 1989) การใช้การวิเคราะห์การอ้างอิงจึงเป็นองค์ประกอบหนึ่งในการพิจารณาประเมินทรัพยากรสารสนเทศ ซึ่งแตกต่างจากการศึกษาจากสถิติหรือปริมาณการใช้หรือการยืมสิ่งพิมพ์หรือทรัพยากรเหล่านั้น เพราะมีจุดประสงค์ในการใช้ที่ชัดเจนกว่าการยืม เพราะการยืมอาจใช้เพื่อประโยชน์

อย่างอื่นหรืออาจไม่มีการนำไปใช้จริง

Garfield (1978, 471) ให้ความเห็นว่าในสาขาวิทยาศาสตร์ การวิเคราะห์การอ้างถึงเป็นเครื่องมือในการประเมินที่สำคัญ การศึกษาความถี่ในการอ้างและค่าดัชนีผลกระทบการอ้างถึง (Impact factor) ของวารสารที่ได้รับการอ้าง เป็นประโยชน์ในการพัฒนาทรัพยากรสารสนเทศได้ดี

Leshner and Sylvia (1995) เห็นว่าการวิเคราะห์การอ้างถึงในวิทยานิพนธ์ของนักศึกษา เป็นประโยชน์ในการประเมินการใช้หนังสือในห้องสมุดมหาวิทยาลัยได้เป็นอย่างดี

มีการนำเทคนิคการวิเคราะห์การอ้างถึงมาใช้เป็นเวลานานประมาณร้อยปีเศษ จากหลักฐานพบว่าในปี 1848 Jewett อ้างถึงทรัพยากรสารสนเทศประเภทต่างๆ ในผลงานวิชาการที่มีในห้องสมุดในอเมริกา ต่อมาต้นปี 1960 Coale ประเมินทรัพยากรที่มีเนื้อหาเกี่ยวกับประวัติศาสตร์อาณานิคมละตินอเมริกาในห้องสมุด Newberry มหาวิทยาลัยชิคาโก สหรัฐอเมริกา โดยศึกษาจากบรรณานุกรมที่ปรากฏในตำราวิชาการ (Lancaster 1993) รายการบรรณานุกรมที่ปรากฏในทรัพยากรสารสนเทศเหล่านี้มีการนำไปเปรียบเทียบกับทรัพยากรสารสนเทศในห้องสมุดอื่น

นอกจากการศึกษาจากรายการเอกสารอ้างอิงของทรัพยากรสารสนเทศต่างๆ เช่นที่ Bland (1980) Olauson (1984) และ Stelk and Lancaster (1990) ได้กล่าวไว้ ยังมีการศึกษาการอ้างถึงที่ปรากฏในหนังสือตำรา วิทยานิพนธ์ระดับปริญญาเอก หรือภาคินพนธ์ ดังเช่นที่ Emerson วิเคราะห์การอ้างถึงเอกสารในวิทยานิพนธ์ปริญญาเอก สาขาวิศวกรรมศาสตร์ มหาวิทยาลัยโคลัมเบีย ระหว่างปี 1950-1954 (Heidenwolf 1994) เพื่อศึกษาว่าสิ่งพิมพ์ที่มีการนำไปอ้าง เป็นสิ่งพิมพ์ที่มีในห้องสมุดในมหาวิทยาลัยมากน้อยเพียงใด

นอกจากนี้ Sylvia (1998) ยังได้วิเคราะห์วารสารที่มีการอ้างในรายงานการวิจัยของนักศึกษาสาขาจิตวิทยา เพื่อประเมินการใช้วารสารและนำผลการศึกษาไปใช้ประโยชน์ในการบอกรับหรือเลือกรับวารสาร และ Buzzard and New (1983) ประเมินทรัพยากรสารสนเทศในห้องสมุดโดยพิจารณาจากการใช้ทรัพยากรสารสนเทศเหล่านั้นของนักศึกษาระดับปริญญาเอกสาขามนุษยศาสตร์ วิทยาศาสตร์ และสังคมศาสตร์

งานวิจัยที่วิเคราะห์การอ้างถึงในวิทยานิพนธ์

จากการวิเคราะห์วรรณกรรมที่เกี่ยวข้องข้างต้น เห็นได้ว่า สำหรับในต่างประเทศมีการศึกษาวิเคราะห์การอ้างถึงในวิทยานิพนธ์มากมาย และมีการศึกษามากแล้วเช่นเดียวกัน เพราะเห็นว่าการอ้างถึงเอกสารเป็นวิธีการหนึ่งในการประเมินคุณภาพของทรัพยากรสารสนเทศในห้องสมุดได้

เป็นอย่างดี (Aina and Mabandouln 1997 ; Asundi and Kabin 1996 ; Ching and Chennupati 2002, 399) โดยมีนักวิชาการจำนวนมากที่ศึกษาเกี่ยวกับการอ้างถึงเอกสารที่ปรากฏในวิทยานิพนธ์ ได้แก่

Emerson ได้ศึกษาการอ้างถึงเอกสารของนักศึกษาระดับปริญญาเอกสาขา วิศวกรรมศาสตร์ที่มหาวิทยาลัยโคลัมเบีย ที่ตีพิมพ์ระหว่างปี 1950-1954 (Heidenwolf 1994) เพื่อ ศึกษาดูว่าเอกสารที่มีการอ้างถึงในวิทยานิพนธ์เป็นเอกสารที่มีให้บริการในห้องสมุดหรือไม่

Chambers and Healey (1974) ได้วิเคราะห์การอ้างถึงวารสารในบรรณานุกรม 7,027 รายการ จากวิทยานิพนธ์สาขาการศึกษา จำนวน 112 เล่ม และสาขาภาษาอังกฤษ 56 เล่ม ของ มหาวิทยาลัยโรดไอแลนด์ ตั้งแต่ปี 1959-1968 เพื่อศึกษารายชื่อ ความถี่ และอายุวารสารที่มีการนำไป อ้าง พร้อมทั้งเปรียบเทียบรายชื่อวารสารที่มีการอ้างกับวารสารที่ห้องสมุดมี และผลจากการศึกษาดังกล่าวนำไปใช้ประโยชน์ในการพัฒนาทรัพยากรสารสนเทศประเภทวารสารได้เป็นอย่างดี

McCain and Bobick (1981) วิเคราะห์การอ้างถึงวารสารในสิ่งพิมพ์ของอาจารย์ วิทยานิพนธ์ระดับปริญญาเอก และวิทยานิพนธ์หลังปริญญาเอก ของอาจารย์และนักศึกษาคณะวิชา ชีววิทยา มหาวิทยาลัยเทมเปิล ตั้งแต่ปี 1975-1977 จำนวน 153 เล่ม เพื่อศึกษารายชื่อวารสาร ความถี่ และอายุของวารสารที่ใช้อ้างอิง ผลจากการศึกษาพบว่าการอ้างถึงสิ่งพิมพ์ประเภทวารสารมากกว่า สิ่งพิมพ์อื่น และเป็นวารสารที่มีอายุช่วง 8 ปี

Wilford (1989) ได้วิเคราะห์รายการเอกสารอ้างอิงจำนวน 26,744 รายการจากวิทยานิพนธ์ ระดับปริญญาเอกทางการแพทย์ จำนวน 310 เล่ม ผลจากการศึกษาพบว่าในจำนวนเอกสารอ้างอิง ดังกล่าวมีทรัพยากรสารสนเทศที่ได้รับการอ้างมากที่สุด 43 รายการ และในจำนวนนี้เกือบทั้งหมดเป็น สิ่งพิมพ์ประเภทหนังสือ และเป็นผลงานวิชาการของ Rogers และ Orem โดยมีเพียง 3 รายการเท่านั้นที่ เป็นงานวิจัยที่เขียนโดยนักวิจัยที่เป็นพยาบาลคนอื่น

Glynn (1995) วิเคราะห์การอ้างถึงเอกสารของนักศึกษาระดับบัณฑิตศึกษาสาขา บรรณารักษศาสตร์และสารนิเทศศาสตร์ มหาวิทยาลัย Central Missouri State University ระหว่างปี 1978-1994 ที่ปรากฏในวิทยานิพนธ์และเอกสารวิจัยจำนวน 91 ชื่อเรื่อง โดยศึกษาประเภทของสิ่งพิมพ์ที่ อ้าง ความถี่ของสิ่งพิมพ์ และอายุของสิ่งพิมพ์ที่อ้าง ผลจากการศึกษาพบว่าการอ้างสิ่งพิมพ์ประเภท วารสารมากที่สุด รองลงมาเป็นสิ่งพิมพ์ประเภทหนังสือ

Sylvia (1998) ได้ทำการวิเคราะห์รายชื่อวารสารที่ได้รับการอ้างถึงในวิทยานิพนธ์ของ นักศึกษาทั้งระดับปริญญาตรีและปริญญาโทสาขาจิตวิทยา มหาวิทยาลัยเซนต์แมรี ผลจากการศึกษา

พบว่ามี การอ้างบทความวารสารในเอกสารอ้างอิงจำนวน 1,289 รายการ จากวารสารทั้งสิ้น 383 รายชื่อ และในจำนวนนี้ 906 รายการหรือร้อยละ 70 เป็นวารสารที่ให้บริการในห้องสมุดของมหาวิทยาลัยแห่งนี้

Edwards (1999) ได้ทำการวิเคราะห์การอ้างถึงในวิทยานิพนธ์ระดับปริญญาโทและปริญญาเอกสาขาวิทยาศาสตร์โพลีเมอร์ และวิศวกรรมศาสตร์โพลีเมอร์ของมหาวิทยาลัย Akron ที่ตีพิมพ์ระหว่างปี 1990-1996 จำนวนทั้งสิ้น 256 ชื่อเรื่อง จำนวนเอกสารอ้างอิง 5,874 รายการ ผลจากการศึกษาพบว่า เอกสารที่ได้รับการอ้างมากที่สุด คือวารสาร ซึ่งมีจำนวนมากถึง 2,824 รายการ

Gooden (2001) วิเคราะห์การอ้างถึงในวิทยานิพนธ์ระดับปริญญาเอกของนักศึกษาระดับปริญญาโท มหาวิทยาลัย Ohio ที่ตีพิมพ์ระหว่างปี 1996-2000 จำนวน 30 เล่ม โดยเป็นรายการเอกสารอ้างอิง 3,704 รายการ ผลการวิจัยพบว่า มีการอ้างสิ่งพิมพ์ประเภทบทความวารสารมากที่สุด รองลงมาได้แก่ หนังสือ วิทยานิพนธ์ และรายงานการประชุม ตามลำดับ

Okiy (2003, 158-161) วิเคราะห์การอ้างอิงเอกสาร ในวิทยานิพนธ์ 70 ชื่อเรื่อง ที่ตีพิมพ์ระหว่างปี 1992-2002 ของนักศึกษาระดับปริญญาโท มหาวิทยาลัย Delta State University เมือง Abraka ประเทศไนจีเรีย จำนวน 4,012 รายการ ผลจากการศึกษาพบว่า นักศึกษาส่วนใหญ่ หรือร้อยละ 60.3 อ้างสิ่งพิมพ์ประเภทหนังสือมากกว่าทรัพยากรสารสนเทศประเภทอื่น ส่วนวารสารที่มีการอ้างมากที่สุดได้แก่ West African Journal of Education (WAJE) ซึ่งเป็นวารสารที่ห้องสมุดบอกรับ

Dull et al (2004, 270-277) วิเคราะห์รูปแบบการอ้างถึงเอกสารของนักศึกษาระดับปริญญาโท สาขาเกษตรศาสตร์ในประเทศแทนซาเนีย เพื่อประเมินการใช้ทรัพยากรสารสนเทศและนำเสนอรายชื่อวารสารสำคัญในสาขาเกษตรศาสตร์ โดยการวิเคราะห์การอ้างถึงในวิทยานิพนธ์ระดับปริญญาโท 295 เล่ม และวิทยานิพนธ์ปริญญาเอก 21 เล่ม และเอกสารการประชุม 309 เล่ม ของมหาวิทยาลัยเกษตรศาสตร์ Sokoine ที่สำเร็จการศึกษาระหว่างปี 1989-1999 ผลจากการศึกษาพบว่ามี การอ้างถึงสิ่งพิมพ์ประเภทวารสารมากที่สุด และนักวิชาการด้านเกษตรศาสตร์เหล่านี้มีข้อจำกัดในการใช้วารสารฉบับใหม่

สำหรับในประเทศไทย มีการศึกษาการอ้างถึงเอกสารในสิ่งพิมพ์ประเภทต่าง ๆ มานานหลายสิบปีแล้วเช่นเดียวกัน ที่สำคัญได้แก่

อารีย์ ชื่นวัฒนา (2524) ได้ทำการวิเคราะห์การอ้างอิงของวิทยานิพนธ์สาขาวิชาบรรณารักษศาสตร์ ที่มีเนื้อหาเกี่ยวกับห้องสมุดวิทยาลัยและมหาวิทยาลัย ตั้งแต่ปีการศึกษา 2518-2522 จำนวน 31 เล่ม โดยทำการวิเคราะห์จากเชิงอรรถจำนวน 1,756 รายการ ผลจากการศึกษาพบว่ามี การอ้างถึงสิ่งพิมพ์ประเภทหนังสือมากที่สุด รองลงมาคือวารสาร และอ้างอิงเอกสารภาษาอังกฤษที่มีอายุไม่เกิน 5 ปี

พรวรรณ โพล์แก้ว (2526) ได้วิเคราะห์การอ้างถึงของวิทยานิพนธ์สาขาวิชา
ประชากรศาสตร์ โดยศึกษาจากเชิงอรรถของวิทยานิพนธ์สาขาประชากรศาสตร์ในมหาวิทยาลัยใน
ประเทศไทยตั้งแต่ปีการศึกษา 2511-2524 จำนวน 89 เล่ม จากการศึกษาพบว่า มีการอ้างสิ่งพิมพ์
ประเภทหนังสือมากที่สุด รองลงมาได้แก่สิ่งพิมพ์ประเภทวารสาร และมีการอ้างถึงเอกสารที่เป็น
ภาษาอังกฤษมากที่สุด

กมลรัตน์ ตันท์เกยูร (2528) ได้วิเคราะห์การอ้างถึงในวิทยานิพนธ์ของนักศึกษาระดับ
ปริญญาโทและงานวิจัยของอาจารย์ คณะวิศวกรรมศาสตร์ สถาบันเทคโนโลยีพระจอมเกล้าเจ้าคุณ
ทหารลาดกระบัง โดยศึกษาประเภท ขอบเขตเนื้อหาวิชา อายุ ภาษา และสถานที่พิมพ์ของเอกสารที่
ได้รับการอ้างถึงในวิทยานิพนธ์ของนักศึกษาระดับปริญญาโท 38 เล่ม และงานวิจัยของอาจารย์จำนวน
149 ชื่อเรื่อง และจำนวนเอกสารที่อ้าง 1,304 รายการ ผลจากการศึกษาพบว่า นักศึกษาและอาจารย์อ้าง
สิ่งพิมพ์ประเภทวารสารมากที่สุด รองลงมาได้แก่ หนังสือ และเนื้อหาของเอกสารที่อ้างถึงมากที่สุดได้แก่
เนื้อหาด้านเทคโนโลยี รองลงมาได้แก่เนื้อหาด้านวิทยาศาสตร์ และอ้างถึงเอกสารที่ตีพิมพ์ระหว่าง 5-10
ปี รวมทั้งมีการอ้างสิ่งพิมพ์ภาษาอังกฤษมากกว่าภาษาไทย

กิ่งแก้ว วัฒนาเดชาพร (2528) วิเคราะห์การอ้างถึงวารสารในวิทยานิพนธ์สาขาวิชาเภสัช
ศาสตร์ ปี 2516-2526 จำนวน 148 เล่ม และในรายงานการวิจัยของอาจารย์คณะเภสัชศาสตร์
จุฬาลงกรณ์มหาวิทยาลัย ที่พิมพ์ระหว่างปี 2515-2526 จำนวน 50 เล่ม มีจำนวนรายการเอกสารอ้างอิง
ที่นำมาวิเคราะห์ทั้งสิ้น 7,955 รายการ ผลจากการศึกษาพบว่า มีการอ้างถึงวารสารภาษาอังกฤษ
มากกว่าวารสารภาษาไทย และเป็นวารสารที่มีช่วงอายุ 0-5 ปี

สุนิดา บุญญานนท์ (2534) ศึกษาการอ้างถึงสิ่งพิมพ์ที่ปรากฏในวิทยานิพนธ์นิติศาสตร
มหาบัณฑิต ของภาควิชานิติศาสตร์ บัณฑิตวิทยาลัย จุฬาลงกรณ์มหาวิทยาลัย และวิทยานิพนธ์คณะ
นิติศาสตร์ มหาวิทยาลัยธรรมศาสตร์ ผลจากการศึกษาพบว่ามีการอ้างถึงสิ่งพิมพ์ประเภทหนังสือมาก
ที่สุด นอกจากนี้ภาษาของสิ่งพิมพ์ที่ได้รับการอ้างถึงมากที่สุดคือ สิ่งพิมพ์ภาษาไทย ที่มีอายุระหว่าง 11-
15 ปี

ดารารัตน์ จุฬพันธ์ (2536) วิเคราะห์เอกสารที่ได้รับการอ้างถึง 5,347 รายการ ที่ปรากฏใน
บรรณานุกรมท้ายเล่มของวิทยานิพนธ์สาขาโบราณคดีสมัยประวัติศาสตร์ ระหว่างปีการศึกษา 2518-
2533 จำนวน 71 เล่ม ผลจากการศึกษาพบว่า โบราณวัตถุเป็นทรัพยากรสารสนเทศประเภทหลักฐาน
ทางโบราณคดีที่ได้รับการอ้างถึงมากที่สุด ส่วนประเภทเอกสารที่ได้รับการอ้างถึงมากที่สุดคือ หนังสือ
และเป็นเอกสารภาษาไทยที่มีอายุระหว่าง 5-10 ปี

สุจิตรา มาลารักษ์ (2537) ศึกษาการอ้างอิงในรายงานการวิจัยและวิทยานิพนธ์ระดับปริญญาโทระดับบัณฑิตสาขาวิชาสังคมวิทยาและมานุษยวิทยา ภาควิชาสังคมวิทยาและมานุษยวิทยา บัณฑิตวิทยาลัย จุฬาลงกรณ์มหาวิทยาลัย และคณะสังคมวิทยาและมานุษยวิทยา มหาวิทยาลัยธรรมศาสตร์ ผลจากการศึกษาพบว่า ประเภทเอกสารที่ได้รับการอ้างอิงมากที่สุดคือหนังสือ รองลงมาได้แก่ วารสาร สิ่งพิมพ์ภาษาไทยและสิ่งพิมพ์ที่มีอายุระหว่าง 1-5 ปี ได้รับการอ้างอิงมากที่สุด

วรรณุช อุษณกร (2538) ได้วิเคราะห์การอ้างอิงวารสารในวิทยานิพนธ์ของนักศึกษามหาวิทยาลัยสงขลานครินทร์ วิทยาเขตปัตตานี เพื่อศึกษาปริมาณ ภาษา อายุ รายชื่อวารสาร และขอบเขตเนื้อหาของบทความที่ได้รับการอ้างอิงในวิทยานิพนธ์ดังกล่าว และเปรียบเทียบรายชื่อวารสารที่ได้รับการอ้างอิงกับวารสารที่มีอยู่ในห้องสมุด จากการศึกษารายการเอกสารอ้างอิงทั้งสิ้น 15,630 รายการพบว่า มีการอ้างอิงวารสารภาษาอังกฤษมากที่สุด และเป็นวารสารที่อายุไม่เกิน 5 ปี โดยเป็นเนื้อหาด้านการบริหารและการจัดการศึกษา และเมื่อเปรียบวารสารที่ได้รับการอ้างอิงกับวารสารที่มีในห้องสมุดพบว่า มีการอ้างอิงวารสารที่มีในห้องสมุดจอห์น เอฟ. เคนเนดี (ร้อยละ 27.25) มากกว่าวารสารจากที่อื่น (ร้อยละ 12.17)

จอมใจ ทองอุ่น (2545) ได้วิเคราะห์การอ้างอิงในวิทยานิพนธ์สาขาวิชาบรรณารักษศาสตร์และสารสนเทศศาสตร์ มหาวิทยาลัยมหาสารคาม เพื่อศึกษาปริมาณ ประเภท ขอบเขตเนื้อหาวิชา อายุ ภาษา และลักษณะของรายการอ้างอิงในวิทยานิพนธ์ในช่วงปี 2527 - 2543 จำนวน 121 เล่ม โดยเป็นรายการเอกสารอ้างอิง 5,729 รายการ ผลการศึกษาพบว่า มีการอ้างอิงสิ่งพิมพ์ประเภทหนังสือมากที่สุด (ร้อยละ 48.47) รองลงมาได้แก่ วิทยานิพนธ์และวารสารตามลำดับ อายุของสิ่งพิมพ์ที่อ้างมากที่สุดเป็นสิ่งพิมพ์ที่อายุไม่เกิน 5 ปี รองลงมาเป็นสิ่งพิมพ์ที่อายุระหว่าง 6-10 ปี และ 11-15 ปีตามลำดับ และอ้างอิงสิ่งพิมพ์ภาษาไทยมากที่สุด

สุกาญญา ทิพยเนตร (2548) ได้วิเคราะห์การใช้ทรัพยากรสารสนเทศประเภทต่างๆในด้านปริมาณ ประเภท อายุ และภาษา ที่ได้รับการอ้างอิงในวิทยานิพนธ์ระดับบัณฑิตศึกษาด้านวิทยาศาสตร์และเทคโนโลยี มหาวิทยาลัยขอนแก่น ปีการศึกษา 2547 จำนวน 14,414 รายการ ในวิทยานิพนธ์ 279 ชื่อเรื่อง ผลการศึกษาพบว่า มีการอ้างอิงสิ่งพิมพ์ประเภทหนังสือมากที่สุด รองลงมาเป็นวารสาร และมีการอ้างอิงสิ่งพิมพ์ที่มีอายุเกิน 5 ปีและเป็นสิ่งพิมพ์ภาษาอังกฤษมากที่สุด

งานวิจัยที่วิเคราะห์การอ้างถึงในสิ่งพิมพ์ประเภทอื่น

สำหรับในสิ่งพิมพ์ภาษาอังกฤษที่มีเนื้อหาเกี่ยวข้องกับการวิเคราะห์การอ้างถึง พบว่ามีการวิเคราะห์การอ้างถึงสิ่งพิมพ์ประเภทอื่นมากมายเช่นเดียวกัน โดยมีจุดมุ่งหมายที่หลากหลาย ทั้งเพื่อการประเมินทรัพยากรสารสนเทศในห้องสมุดต่างๆ และเพื่อศึกษาคุณภาพทางวิชาการของนักวิชาการในบางสาขาที่น่าสนใจได้แก่

Malin and Dean (1981) ได้วิเคราะห์บทความวารสารในฐานข้อมูล Arts and Humanities Citation Index ผลการศึกษาพบว่า มีบทความวารสารจำนวน 144 บทความที่ได้รับการอ้างถึง 10 ครั้ง หรือมากกว่า 10 ครั้ง ประเภทของสิ่งพิมพ์ที่มีการอ้างถึงมากที่สุดได้แก่ หนังสือ โดยอ้างถึงสาขาวิชาวรรณกรรม และวรรณกรรมวิจารณ์

Luise (1990) วิเคราะห์รายการเอกสารอ้างอิงที่ปรากฏท้ายบทความที่ตีพิมพ์ใน Canadian Journal of Political Science และวารสาร American Political Science Review ทั้งนี้เพื่อศึกษาความแตกต่างของการอ้างอิงเอกสารในสาขาวิชารัฐศาสตร์ และสาขาอื่น โดยศึกษาประเภทของสิ่งพิมพ์ที่อ้างเนื้อหาวิชา อายุของสิ่งพิมพ์ และภาษา ผลจากการศึกษาพบว่าแม้จะเป็นสาขาวิชารัฐศาสตร์เหมือนกัน แต่การอ้างอิงเอกสารในวารสารทั้ง 2 รายชื่อดังกล่าว ต่างกัน

Dykeman (1994) ได้ศึกษาการอ้างถึงบทความวารสารวิชาการที่เขียนโดยอาจารย์ในสถาบัน Georgia Institute Technology โดยสืบค้นผลงานจากฐานข้อมูล INSPEC ซึ่งเป็นฐานข้อมูลทางด้านวิศวกรรมไฟฟ้า ฟิสิกส์ คอมพิวเตอร์ และวิศวกรรมควบคุม เฉพาะปี 1989 จำนวน 423 บทความ และจากฐานข้อมูล Science Citation Index จำนวน 288 บทความ รวม 711 บทความ และมีรายการอ้างอิงทั้งสิ้น 13,982 รายการ ผลจากการวิจัยพบว่า เอกสารที่ได้รับการอ้างถึงมากที่สุดได้แก่วารสาร รองลงมาได้แก่ หนังสือ

Maslen and Luke (1994) ได้กล่าวถึงการทำวิจัยและการอ้างถึงผลงานวิจัยของบุคลากรของมหาวิทยาลัยในประเทศออสเตรเลีย และพบว่าบุคลากรของมหาวิทยาลัยในออสเตรเลียส่วนใหญ่ไม่ค่อยทำวิจัย นอกจากนี้ผลงานวิจัยที่ได้รับการตีพิมพ์เผยแพร่ก็ไม่ได้มีผู้นำไปใช้ประโยชน์หรือไม่เคยได้รับการอ้างถึงเลย

Dimitroff and Arlitsch (1995) ศึกษาการอ้างถึงของบรรณารักษ์และนักเอกสารสนเทศที่อ้างถึงผลงานของตนเอง โดยสำรวจจากบทความวารสารสาขาบรรณารักษศาสตร์และสารนิเทศศาสตร์ 1,058 รายการ ผลการวิจัยพบว่านักวิชาการสาขานี้อ้างถึงผลงานของตนเองอย่างน้อยที่สุด 1 เรื่อง

Biddle (1996) ได้ทำการวิเคราะห์การอ้างถึงผลงานของ Wesley Mitchell นักเศรษฐศาสตร์ที่มีชื่อเสียง และผลการศึกษาพบว่า Mitchell เป็นนักเศรษฐศาสตร์ที่ได้รับการอ้างถึงมาก และเป็นที่ยอมรับในต้นศตวรรษที่ 20

Wright and Cohn (1996) ได้ทำการศึกษานักวิชาการด้านยุติธรรมทางอาญา จำนวน 22 คน ที่ได้รับการอ้างถึงมากที่สุดโดยศึกษาจากตำราด้านยุติธรรมทางอาญาจำนวน 16 เล่มที่ตีพิมพ์ระหว่างปี 1989-1993 และเปรียบเทียบกับรายชื่อนักวิชาการที่ได้รับการอ้างถึงในวารสารด้านยุติธรรมทางอาญาและตำราด้านอาชญาวิทยา

Cronin, Snyder and Atkins (1997) ศึกษาเปรียบเทียบการอ้างถึงผลงานของนักวิชาการสาขาสังคมวิทยาที่มีการนำไปอ้างในหนังสือและบทความวารสารด้านสังคมวิทยา ที่ตีพิมพ์ระหว่างปี 1985-1993 ผลจากการศึกษาพบว่าการอ้างถึงผลงานของนักวิชาการกลุ่มเดียวกันทั้งในสิ่งพิมพ์ประเภทหนังสือและวารสาร

Wright and Miller (1998) ได้ศึกษาวิเคราะห์ผลงานของนักวิชาการด้านตำรวจ 50 คนที่ได้รับการอ้างถึงมากที่สุด โดยศึกษาจากบทความวารสาร 370 บทความที่ตีพิมพ์ในวารสาร Criminology, Justice Quarterly, American Journal of Police, Police Forum, Police Studies และ Policing and Society: An International Journal of Research and Policy ระหว่างปี 1991-1995 และได้เปรียบเทียบกับรายชื่อนักวิชาการที่ได้รับการอ้างถึงในสิ่งพิมพ์ด้านอาชญาวิทยา (Criminology) และด้านยุติธรรมทางอาญา (Criminal justice)

Hoas and Madigan (1999) ได้วิเคราะห์การอ้างถึงผลงานของนักเศรษฐศาสตร์ในประเด็นประวัติความคิดทางเศรษฐศาสตร์ที่มีการอ้างถึงในตำราสำคัญทางเศรษฐศาสตร์ที่ขายดี 10 อันดับแรก

Noyons and Moed (1999) วิเคราะห์การอ้างถึงผลงานวิชาการที่เขียนโดยบุคลากรของสถาบัน The Interuniversity Centre for Microelectronic (IMEC) ประเทศเบลเยียม ที่ตีพิมพ์ระหว่างปี 1989-1993 จำนวน 1,396 ชื่อเรื่อง มีรายการอ้างอิงทั้งสิ้น 2,454 รายการ ผลจากการวิจัยพบว่าค่าเฉลี่ยของจำนวนรายการเอกสารอ้างอิงต่อผลงานวิชาการคือ 1.8 รายการ และจำนวนบทความที่มีรายการอ้างอิงมากกว่า 10 รายการ มีทั้งหมด 57 บทความ

Wright (2000) ได้ศึกษานักวิชาการ 59 คนที่ได้รับการอ้างถึงมากที่สุดในตำราพื้นฐานทางอาชญาวิทยาที่ตีพิมพ์ระหว่างปี 1994-1998 จำนวน 22 เล่ม และเปรียบเทียบกับรายชื่อนักวิชาการที่

ได้รับการอ้างในวารสารชั้นนำด้านอาชญาวิทยาในสหรัฐอเมริกา ซึ่งผลจากการศึกษาพบว่าแนวโน้มความเปลี่ยนแปลงในการอ้างถึงนักวิชาการเหล่านี้

Lascar and Mendelsohn (2001) วิเคราะห์การอ้างถึงในบทความวิชาการของนักวิจัยใน City College จำนวน 11 คน ที่ปรากฏในฐานข้อมูล Science Citation Index และเป็นสิ่งพิมพ์ที่ตีพิมพ์ระหว่างปี 1995-1999 จำนวน 106 บทความ รายการอ้างอิง 4,283 รายการ ผลจากการศึกษาพบว่าเอกสารที่ได้รับการอ้างมากที่สุดคือวารสาร รองลงมาได้แก่ หนังสือ

Ching and Chennupati (2002) ใช้การวิเคราะห์การอ้างถึงในการประเมินทรัพยากรสารสนเทศ โดยศึกษาจากผลการวิเคราะห์ข้อมูลจากการบริการยืมระหว่างห้องสมุด ของห้องสมุดกระทรวงศึกษาธิการ ประเทศสิงคโปร์ ผลจากการศึกษาพบว่า หนังสือเป็นสิ่งพิมพ์ที่ได้รับการอ้างถึงมากที่สุดถึงร้อยละ 96 ของทรัพยากรสารสนเทศที่มีการอ้างทั้งหมด รองลงมาร้อยละ 1.5 อ้างสิ่งพิมพ์ประเภทวารสาร อายุของสิ่งพิมพ์ที่อ้างอยู่ระหว่างปี 1980-1994 สิ่งพิมพ์ที่ได้รับการอ้างมีเพียงร้อยละ 20 เท่านั้นที่มีในห้องสมุดแห่งนี้ นอกจากนั้นเป็นสิ่งพิมพ์ที่ต้องยืมจากห้องสมุดแห่งอื่น ผลจากการศึกษาดังกล่าวทำให้ห้องสมุดต้องเปลี่ยนนโยบายในการจัดหา โดยหันมาเน้นการจัดหาสิ่งพิมพ์ประเภทหนังสือ และลดการบอกรับวารสารที่มีการใช้น้อยหรือไม่มีการใช้เลย

Wright (2002) ได้ศึกษาการอ้างถึงผลงานของนักวิชาการ 31 คนที่ได้รับการอ้างถึงมากที่สุดในด้านพื้นฐานด้านยุติธรรมทางอาญา (Criminal justice) จำนวน 23 เล่มที่ตีพิมพ์ระหว่างปี 1994-1998 และเปรียบเทียบกับนักวิชาการที่ได้รับการอ้างถึงในตำราทางอาชญาวิทยา (Criminology) และวารสารชั้นนำด้านยุติธรรมทางอาญา ผลการศึกษาพบว่ามีความแตกต่างกันในการอ้างถึงกลุ่มนักวิชาการเหล่านี้

Norris and Oppenheim (2003) ได้ศึกษาการอ้างถึงผลงานของนักวิชาการ 692 คนในสาขาโบราณคดี ในมหาวิทยาลัยในอังกฤษ

จากผลการศึกษางานวิจัยที่เกี่ยวข้องทั้งที่เป็นสิ่งพิมพ์ภาษาไทยและสิ่งพิมพ์ภาษาอังกฤษที่ได้กล่าวถึงข้างต้นพบว่า ประเภทของสิ่งพิมพ์ที่ได้รับการอ้างถึงมากที่สุด ได้แก่หนังสือ และวารสาร ถ้าเป็นสิ่งพิมพ์ด้านวิทยาศาสตร์และเทคโนโลยีมักอ้างถึงทรัพยากรสารสนเทศประเภทบทความวารสาร และทรัพยากรที่เป็นภาษาอังกฤษมากที่สุด เพราะบทความจากวารสารจะเป็นแหล่งข้อมูลที่มีเนื้อหาทันสมัยซึ่งสอดคล้องกับการศึกษาทางวิทยาศาสตร์ที่ข้อมูลต้องทันสมัย ในขณะที่ถ้าเป็นด้านสังคมศาสตร์และมนุษยศาสตร์ มักอ้างสิ่งพิมพ์ประเภทหนังสือมากกว่าสิ่งพิมพ์ประเภทอื่น ส่วนอายุของสิ่งพิมพ์ที่ได้รับการอ้างถึงมากที่สุดจะเป็นสิ่งพิมพ์ที่มีช่วงอายุระหว่าง 0-5 ปี

สำหรับในประเทศไทยมีการศึกษาการอ้างถึงสิ่งพิมพ์ประเภทต่างๆมากมายเช่นเดียวกัน โดยเฉพาะการศึกษาการอ้างถึงวารสารเพื่อนำผลการศึกษามาใช้ปรับปรุงการบอกรับวารสารของห้องสมุดที่น่าสนใจได้แก่

ฉวีวรรณ สุวรรณรัฐ (2529) วิเคราะห์การอ้างถึงวารสารในบทความวิจัยของอาจารย์คณะวิทยาศาสตร์ มหาวิทยาลัยมหิดล ที่เขียนเป็นภาษาต่างประเทศ พิมพ์ปี 1980-1985 จำนวน 327 บทความ และเป็นจำนวนเอกสารอ้างอิง 6,735 รายการ ผลจากการศึกษาพบว่าช่วงอายุของวารสารที่ได้รับการอ้างมากที่สุดอยู่ระหว่าง 0-5 ปี วารสารภาษาอังกฤษได้รับการอ้างมากกว่าวารสารภาษาไทย และเนื้อหาวิชาที่ได้รับการอ้างมากที่สุดคือ เนื้อหาวิชาชีวเคมี

เรณู กาญจนะโกติน (2534) วิเคราะห์การอ้างถึงในเอกสารประกอบการเรียนสาขาวิชาเคมี คณะวิทยาศาสตร์ มหาวิทยาลัยรามคำแหง ภาคเรียนที่ 1 ปีการศึกษา 2532 จำนวน 46 เล่ม และจำนวนเอกสารที่ได้รับการอ้าง 719 รายการ นอกจากนี้ยังศึกษาความสัมพันธ์ระหว่างเอกสารที่ได้รับการอ้างถึงกับเอกสารที่ให้บริการที่สำนักหอสมุดกลาง มหาวิทยาลัยรามคำแหง ผลจากการศึกษาพบว่า มีการอ้างสิ่งพิมพ์ประเภทหนังสือมากกว่าบทความวารสารและวิทยานิพนธ์ และอ้างเอกสารที่มีเนื้อหาวิชาเคมีที่เขียนเป็นภาษาอังกฤษ และอายุไม่เกิน 10 ปีมากกว่าสิ่งพิมพ์ประเภทอื่น

ปานะรี คชโคตร (2539) ศึกษาการอ้างถึงในเอกสารวิจัยส่วนบุคคลของนายทหารนักเรียน โรงเรียนเสนาธิการทหารเรือ รุ่นที่ 55 ปีการศึกษา 2538 จำนวน 157 คน ผลการวิจัยพบว่าสิ่งพิมพ์ที่ได้รับการอ้างมากที่สุดคือหนังสือ และอ้างสิ่งพิมพ์ภาษาไทยที่มีอายุระหว่าง 1-5 ปี มากกว่าสิ่งพิมพ์อื่น

สุวันนา ทองสีสุขใส และคนอื่นๆ (2539) ได้ศึกษาการอ้างถึงผลงานวิจัยของอาจารย์มหาวิทยาลัยขอนแก่นแต่ละสาขาวิชา จำนวน 1,515 ชื่อเรื่อง โดยศึกษาจากรายการอ้างอิงเอกสารอ้างอิงและรายการบรรณานุกรมของงานวิจัยที่ตีพิมพ์ระหว่างปี 2535-2537 จำนวน 38,104 รายการ ผลจากการศึกษาพบว่าการอ้างถึงผลงานวิจัยสาขาสังคมศาสตร์มากที่สุด รองลงมาได้แก่ แพทยศาสตร์และสาขาวิชาที่เกี่ยวข้อง และสาขาที่ได้รับการอ้างถึงน้อยที่สุดคือสาขานิติศาสตร์

เสาวนีย์ ศิริบำรุงสุข (2539) ได้วิเคราะห์การอ้างถึงวารสารที่ปรากฏในรายงานการวิจัยของอาจารย์และข้าราชการ คณะวิทยาศาสตร์ คณะวิศวกรรมศาสตร์ คณะทรัพยากรธรรมชาติ คณะเภสัชศาสตร์ และคณะวิทยาการจัดการ มหาวิทยาลัยสงขลานครินทร์ วิทยาเขตหาดใหญ่ ที่ตีพิมพ์ระหว่าง พ.ศ. 2532-2537 จำนวน 343 ชื่อเรื่อง รายการเอกสารอ้างอิงจำนวน 4,729 รายการ ผลจากการศึกษาพบว่า สิ่งพิมพ์ที่ได้รับการอ้างถึงมากที่สุดคือ วารสารภาษาอังกฤษ และช่วงอายุของวารสารที่ได้รับการอ้างมากที่สุดอยู่ในช่วง 0-5 ปี

ศศิธร ทันศรี (2542) ศึกษาการอ้างอิงถึงสิ่งพิมพ์รัฐบาลไทยจำนวน 172 เล่มที่ปรากฏในเอกสารวิจัยส่วนบุคคลของนักศึกษาวิทยาลัยป้องกันราชอาณาจักร จำนวน 2,196 รายการ ผลการศึกษาพบว่า ประเภทของสิ่งพิมพ์รัฐบาลที่ได้รับการอ้างอิงถึงมากที่สุดคือ รายงานการวิจัย โดยอ้างอิงเนื้อหาวิชาด้านสังคมศาสตร์ และสิ่งพิมพ์รัฐบาลที่มีอายุระหว่าง 1-5 ปี

สายฝน เต่าแก้ว (2544) วิเคราะห์การอ้างอิงถึงในบทความวิชาการของอาจารย์สาขาวิทยาศาสตร์และเทคโนโลยีที่ได้รับการตีพิมพ์ระหว่างปี พ.ศ. 2540-2542 หรือ ปี 1997-1999 จำนวน 1,257 บทความ จำนวนรายการอ้างอิงทั้งสิ้น 14,445 รายการ ผลจากการวิจัยพบว่า บทความวารสารได้รับการอ้างอิงถึงมากที่สุด และมีการอ้างอิงสิ่งพิมพ์ภาษาอังกฤษที่มีอายุมากกว่า 6 ปี

เพียงพิศ นิมมานัดพัฒนา (2547) ได้ศึกษาการอ้างอิงถึงวารสารที่ปรากฏในบทความวิจัยภาษาอังกฤษของอาจารย์คณะแพทยศาสตร์ จุฬาลงกรณ์มหาวิทยาลัย ในด้านรายชื่อ ความถี่ เนื้อหาวิชา อายุและภาษา เปรียบเทียบกับวารสารที่ได้รับการอ้างอิงถึงกับดัชนีผลกระทบการอ้างอิงใน Journal Citation Reports และเปรียบเทียบรายชื่อวารสารที่ได้รับการอ้างอิงถึง กับวารสารที่หอสมุดคณะแพทยศาสตร์ จุฬาลงกรณ์มหาวิทยาลัยบอกรับ ผลจากการศึกษาพบว่าวารสารที่ได้รับการอ้างอิงถึงมีจำนวน 975 ชื่อ และ Lancet เป็นวารสารที่ได้รับการอ้างอิงถึงมากที่สุด เน้นการอ้างวารสารที่มีเนื้อหาด้านชีวเคมี และวารสารที่อายุระหว่าง 1-5 ปี วารสารส่วนใหญ่ที่ได้รับการอ้างอิง เป็นวารสารที่ได้รับการประเมินดัชนีผลกระทบการอ้างอิง และวารสารที่ได้รับการอ้างอิงส่วนใหญ่เป็นวารสารที่หอสมุดคณะแพทยศาสตร์ จุฬาลงกรณ์มหาวิทยาลัยบอกรับ

จากผลการศึกษาวรรณกรรมที่เกี่ยวข้องทั้งหมดข้างต้นทั้งที่เป็นภาษาอังกฤษและภาษาไทย ได้ข้อสรุปที่ชัดเจนคือ ไม่ว่าจะศึกษาจากการอ้างอิงถึงในสิ่งพิมพ์ประเภทใด พบว่าส่วนใหญ่มีการอ้างอิงถึงสิ่งพิมพ์ประเภทหนังสือมากกว่าสิ่งพิมพ์ประเภทอื่น รองลงมาเป็นการอ้างวารสาร อายุของสิ่งพิมพ์ที่อ้างอิงอยู่ระหว่าง 0-5 ปี และมีการอ้างอิงสิ่งพิมพ์ภาษาอังกฤษมากกว่าสิ่งพิมพ์ภาษาไทย แม้ต้นฉบับผลงานที่ศึกษาเป็นภาษาไทยก็ตาม

.....

- Aina, L.O., and I.M. Mabandouln. 1997. The literature of the information profession in Anglophone Africa: Characteristics, trends and future directions. *Journal of Information Science* 23(4): 321-326.
- Asundi, A.Y., and S.H. Kabin. 1996. Evolving criteria for identification and selection of core periodicals in a subject: A case of Indian horticulture. *Library Science with a Slant to Documentation* 33(2): 73-83.
- Biddle, Jeff. 1996. A citation analysis of the sources and extent of Wesley Mitchell's reputation. *History of Political Economy* 28(Summer): 137-169.
- Bland, R.N. 1980. The college textbook as a tool for collection evaluation analysis and retrospective collection development. *Library Acquisition: Practice and Theory* 4(3-4): 193-197.
- Buzzard, M.L. and D.E. New. 1983. Investigation of collection support for doctoral research. *College and Research Libraries* 44(6): 469-475.
- Chambers, George R. and James S. Healey. 1974. Journal citation in master's thesis: One measurement of a journal collection. *Journal of the American Society for Information Science* 26(September-October): 397-401.
- Ching, Joanna Tan Yeok, and K.R. Chennupati. 2002. Collection evaluation through citation analysis techniques: A case study of the Ministry of Education, Singapore. *Library Review* 51(8): 398-405.
- Cronin, Blaise, Herbert Snyder and Helen Atkins. 1997. Comparative citation rankings of authors in monographic and journal literature: A study of sociology. *Journal of Documentation* 53(3): 263-273.
- Dimitroff, A. and K. Arlitsch. 1995. Self citation in the library and information science literature. *Journal of Documentation* 51(1): 44-56.
- Dull, F.W. et al. 2004. Creating a core journal collection for agricultural research in Tanzania: Citation analysis and user opinion techniques. *Library Review* 53(5): 270-277.

- Dykeman, Amy. 1994. Faculty citations: An approach to assessing the impact of diminishing resources on scientific research. *Library Acquisitions: Practice & Theory* 18(2): 137-146.
- Edwards, Sheeri. 1999. Citation analysis as a collection development tool: A bibliometric study of polymer science theses and dissertations. *Serial Review* 25(1): 11-20.
- Garfield, E. 1978. Citation studies as a tool in journal evaluation. *Science* 178: 471.
- Gooden, Angela M. 2001. Citation analysis of chemistry doctoral dissertations: An Ohio State University case study. Available from <http://www.istl.org/01-fall/refereed.html>. Accessed February 16, 2004.
- Glynn, Dixie Lee. 1995. *A citation analysis of master's and education specialist theses and research papers by graduates of the Library Science and Information Services Department at Central Missouri State University*. Ms thesis. Central Missouri State.
- Heidenwolf, T. 1994. Evaluating an interdisciplinary research collection. *Collection Management* 18(3-4): 33-48.
- Hoas, David J. and Lauren J. Madigan. 1999. A citation analysis of economists in principles of economics textbooks. *The Social Science Journal* 36(3): 525-532.
- Lancaster, F.W. 1993. *If you want to evaluate your library*. 2nd ed. Champaign, IL.: University of Illinois.
- Lascar, Claudia and Loren D. Mendelsohn. 2001. An analysis of journal use by structural biologists with applications for journal collection development decisions. *College & Research Libraries* 62(September): 422-433.
- Leshner, M. and M. Sylvia. 1995. What journals do psychology graduates use: A citation analysis of theses references. *College and Research Libraries* 56(4): 313-318.
- Lockett, B. 1989. *Guide to the evaluation of library collections*. Chicago: American Library Association.
- Luise, Mendler-Johnson. 1990. *The citation characteristics of the research literature of political science by subfield: A comparative analysis of Canadian and United States Association journals*. MLS. University of Alberta (Canada)

- McCain, Katherine W. and J. Bobick. 1981. Pattern of journal use in a department library: A citation analysis. *Journal of the American Society for Information Science* 32(July): 257-267.
- Malin, M.V. and M.C. Dean. 1981. Bibliometric analysis of ISI's Arts and Humanities Citation Index. *Information Science Abstracts* 12-13(May): 58.
- Maslen, Geoffrey and Slattery Luke. 1994. *Why our universities are failing: Crisis in the clever country*. Melbourne: Wilkinsons Books.
- Norris, Michael and Charles Oppenheim. 2003. Citation counts and the research assessment exercise v: Archaeology and the 2001 RAE. *Journal of Documentation* 59(6): 709-730.
- Noyons, E.C.M. and H.F.Moed. 1999. Combining mapping and citation analysis for evaluative bibliometric purposes: A bibliometric study. *Journal of the American Society for Information Science and Technology* 50(2): 115-131.
- Okiy, Rose B. 2003. A citation analysis of education dissertations at the Delta State University, Abraka, Nigeria. *Collection Building* 22(4): 158-161.
- Olaosun, A. 1984. Materials provision survey at the University of Life library, Nigeria. *College and Research Libraries* 45(5) :396-400.
- Stelk, R.E. and F.W. Lancaster. 1990. The use of textbooks in evaluating the collection of an undergraduate library. *Library Acquisition: Practice and Theory* 14(2): 191-193.
- Sylvia, Margaret J. 1998. Citation analysis as an unobtrusive method for journal collection evaluation using psychology student research bibliographies. *Collection Building* 17(1): 20-28.
- Wilford, Sharon Lee. 1989. *Knowledge development in nursing: Emergence of a paradigm*. Ph.D.Thesis. University of Minnesota.
- Wright, Richard A. 2000. Recent changes in the most-cited scholars in criminology: A comparison of textbooks and journals. *Journal of Criminal Justice* 28(2): 117-128.
- 2002. Recent changes in the most-cited scholars in criminal justice textbooks. *Journal of Criminal Justice* 30(3): 183-195.

Wright, Richard A. and Ellen G.Cohn. 1996. The most-cited scholars in criminal justice textbooks, 1989-1993. *Journal of Criminal Justice* 24(5): 459-467.

กมลรัตน์ ดันต์เกตุร. 2528. การวิเคราะห์การอ้างถึงในวิทยานิพนธ์ของนักศึกษาระดับปริญญา
มหาบัณฑิตและงานวิจัยของอาจารย์ คณะวิศวกรรมศาสตร์ สถาบันเทคโนโลยีพระจอม
เกล้า วิทยาเขตเจ้าคุณทหารลาดกระบัง. วิทยานิพนธ์ปริญญามหาบัณฑิต สาขาวิชา
บรรณารักษศาสตร์ บัณฑิตวิทยาลัย จุฬาลงกรณ์มหาวิทยาลัย.

กิ่งแก้ว วัฒนาเดชาพร. 2528. การวิเคราะห์การอ้างถึงวารสารในวิทยานิพนธ์สาขาวิชาเภสัช
ศาสตร์ และในรายงานการวิจัยของอาจารย์คณะเภสัชศาสตร์ จุฬาลงกรณ์มหาวิทยาลัย.
วิทยานิพนธ์ปริญญามหาบัณฑิต สาขาวิชาบรรณารักษศาสตร์ บัณฑิตวิทยาลัย จุฬาลงกรณ์
มหาวิทยาลัย.

จอมใจ ทองจุ่น. 2545. การวิเคราะห์การอ้างถึงในวิทยานิพนธ์สาขาวิชาบรรณารักษศาสตร์และ
สารสนเทศศาสตร์ มหาวิทยาลัยมหาสารคาม. วิทยานิพนธ์ปริญญามหาบัณฑิต สาขาวิชา
บรรณารักษศาสตร์และสารสนเทศศาสตร์ บัณฑิตวิทยาลัย มหาวิทยาลัยมหาสารคาม.

ฉวีวรรณ สุวรรณรัฐ. 2529. การวิเคราะห์การอ้างถึงวารสารในบทความวิจัยที่เขียนเป็นภาษาต่าง
ประเทศ โดยอาจารย์คณะวิทยาศาสตร์ มหาวิทยาลัยมหิดล. วิทยานิพนธ์ปริญญามหาบัณฑิต
สาขาวิชาบรรณารักษศาสตร์ บัณฑิตวิทยาลัย จุฬาลงกรณ์มหาวิทยาลัย.

ดารารัตน์ จุฬารัตน์. 2536. การวิเคราะห์การอ้างถึงในวิทยานิพนธ์ชั้นปริญญามหาบัณฑิต
สาขาโบราณคดี มหาวิทยาลัยศิลปากร. วิทยานิพนธ์ศิลปศาสตรมหาบัณฑิต สาขาวิชา
บรรณารักษ ศาสตร์และสารนิเทศศาสตร์ บัณฑิตวิทยาลัย มหาวิทยาลัยธรรมศาสตร์.

ปานะรี คชโคตร. 2539. พฤติกรรมการอ้างถึงในเอกสารวิจัยส่วนบุคคลของนายทหารนักเรียน
โรงเรียนเสนาธิการทหารเรือ. วิทยานิพนธ์ปริญญามหาบัณฑิต สาขาวิชาบรรณารักษศาสตร์
และสารนิเทศศาสตร์ บัณฑิตวิทยาลัย จุฬาลงกรณ์มหาวิทยาลัย.

พรพรรณ โพธิ์แก้ว. 2526. การวิเคราะห์การอ้างถึงของวิทยานิพนธ์สาขาวิชาประชากรศาสตร์.
วิทยานิพนธ์ปริญญามหาบัณฑิต สาขาวิชาบรรณารักษศาสตร์ บัณฑิตวิทยาลัย จุฬาลงกรณ์
มหาวิทยาลัย.

- เพียงพิศ นิยมมานวัฒนา. 2547. *การวิเคราะห์การอ้างอิงวารสารในบทความวิจัยของอาจารย์คณะแพทยศาสตร์ จุฬาลงกรณ์มหาวิทยาลัย*. วิทยานิพนธ์ปริญญาอักษรศาสตรมหาบัณฑิต สาขาวิชาบรรณารักษศาสตร์และสารนิเทศศาสตร์ ภาควิชาบรรณารักษศาสตร์ คณะอักษรศาสตร์ จุฬาลงกรณ์มหาวิทยาลัย.
- เรณู กาญจนะโกคิน. 2534. *รายงานการวิจัย การวิเคราะห์การอ้างอิงในเอกสารประกอบการเรียนสาขาเคมี คณะวิทยาศาสตร์ มหาวิทยาลัยรามคำแหง และความสัมพันธ์กับทรัพยากรห้องสมุดของสำนักหอสมุดกลาง*. กรุงเทพฯ: สำนักหอสมุดกลาง มหาวิทยาลัยรามคำแหง.
- วรุณช อุษณกร. 2538. *รายงานการวิจัยเรื่อง การวิเคราะห์การอ้างอิงวารสารในวิทยานิพนธ์ของนักศึกษามหาวิทยาลัยสงขลานครินทร์ วิทยาเขตปัตตานี*. ปัตตานี: ฝ่ายหอสมุดจอห์น เอฟ เคเนดี สำนักวิทยบริการ มหาวิทยาลัยสงขลานครินทร์ วิทยาเขตปัตตานี.
- ศศิธร ทันศรี. 2542. *พฤติกรรมการอ้างอิงสิ่งพิมพ์รัฐบาลไทยในเอกสารวิจัยส่วนบุคคลของนักศึกษาวิทยาลัยป้องกันราชอาณาจักร*. วิทยานิพนธ์ปริญญามหาบัณฑิต สาขาวิชาบรรณารักษศาสตร์และสารนิเทศศาสตร์ บัณฑิตวิทยาลัย จุฬาลงกรณ์มหาวิทยาลัย.
- สายฝน เต่าแก้ว. 2544. *การวิเคราะห์การอ้างอิงในบทความวิชาการของอาจารย์สาขาวิทยาศาสตร์และเทคโนโลยีในสถาบันอุดมศึกษา*. วิทยานิพนธ์ปริญญามหาบัณฑิต สาขาวิชาบรรณารักษศาสตร์และสารนิเทศศาสตร์ บัณฑิตวิทยาลัย จุฬาลงกรณ์มหาวิทยาลัย.
- สุภาัญญา ทิพยเนตร ... และคนอื่นๆ. 2548. *การใช้ทรัพยากรสารสนเทศห้องสมุดมหาวิทยาลัยขอนแก่นจากการอ้างอิงในวิทยานิพนธ์ระดับบัณฑิตศึกษา สาขาวิทยาศาสตร์และเทคโนโลยี*. ขอนแก่น: สำนักวิทยบริการ มหาวิทยาลัยขอนแก่น.
- สุจิตรา มาลารักษ์. 2537. *การอ้างอิงและพฤติกรรมอ้างอิงที่ปรากฏในงานวิจัยสาขาวิชาสังคมวิทยาและมานุษยวิทยา*. วิทยานิพนธ์ปริญญามหาบัณฑิต สาขาวิชาบรรณารักษศาสตร์และสารนิเทศศาสตร์ บัณฑิตวิทยาลัย จุฬาลงกรณ์มหาวิทยาลัย.
- สุนิดา บุญญานนท์. 2534. *การวิเคราะห์การอ้างอิงในวิทยานิพนธ์วิชานิติศาสตร์*. วิทยานิพนธ์ปริญญามหาบัณฑิต สาขาวิชาบรรณารักษศาสตร์ บัณฑิตวิทยาลัย จุฬาลงกรณ์มหาวิทยาลัย.
- สุวันนา ทองสีสุขใส และคนอื่นๆ. 2539. *การศึกษาการอ้างอิงงานวิจัยของอาจารย์มหาวิทยาลัยขอนแก่น*. ขอนแก่น: ฝ่ายหอสมุดมหาวิทยาลัย สำนักวิทยบริการ มหาวิทยาลัยขอนแก่น.

เสาวนีย์ ศิริบำรุงสุข. 2539. การวิเคราะห์การอ้างอิงวารสารในรายงานวิจัยของอาจารย์และข้าราชการ มหาวิทยาลัยสงขลานครินทร์ วิทยาเขตหาดใหญ่. สงขลา. สำนักวิทยบริการ มหาวิทยาลัย สงขลานครินทร์.

อารีย์ ชื่นวัฒนา. 2524. การวิเคราะห์การอ้างอิงของวิทยานิพนธ์สาขาวิชาบรรณารักษศาสตร์ที่มีขอบเขตเนื้อหาเกี่ยวกับห้องสมุดวิทยาลัยและมหาวิทยาลัย. วิทยานิพนธ์ปริญญา มหาบัณฑิต สาขาวิชาบรรณารักษศาสตร์ บัณฑิตวิทยาลัย จุฬาลงกรณ์มหาวิทยาลัย.



จุฬาลงกรณ์มหาวิทยาลัย

บทที่ 3 วิธีดำเนินการวิจัย

การวิจัยเรื่อง “การใช้ทรัพยากรสารสนเทศของนิสิตคณะรัฐศาสตร์ จุฬาลงกรณ์มหาวิทยาลัย: วิเคราะห์จากการอ้างอิงในวิทยานิพนธ์” เป็นการวิจัยเชิงสำรวจ มีวัตถุประสงค์เพื่อศึกษาประเภท ปีพิมพ์ ความทันสมัย และภาษาของทรัพยากรสารสนเทศ ที่มีการอ้างอิงในวิทยานิพนธ์ของนิสิตระดับปริญญาโท และปริญญาเอก คณะรัฐศาสตร์ จุฬาลงกรณ์มหาวิทยาลัย และศึกษาแนวโน้มความสัมพันธ์ระหว่างการอ้างอิงสิ่งพิมพ์ประเภทหนังสือ และสิ่งพิมพ์ประเภทวารสารในวิทยานิพนธ์ของนิสิตกลุ่มนี้ โดยหวังว่าผลจากการวิจัยในครั้งนี้จะเป็นประโยชน์กับห้องสมุดคณะรัฐศาสตร์ จุฬาลงกรณ์มหาวิทยาลัย และเป็นแนวทางสำหรับห้องสมุดรัฐศาสตร์และห้องสมุดสังคมศาสตร์อื่นๆ ในการกำหนดนโยบายการประเมินและพัฒนาทรัพยากรห้องสมุดให้ตอบสนองความต้องการของผู้ใช้ให้มากที่สุด โดยมีขั้นตอนการดำเนินการดังนี้

1. ศึกษาวรรณกรรมที่เกี่ยวข้อง
2. กำหนดกลุ่มประชากร และรวบรวมรายการเอกสารอ้างอิงที่มีการนำไปอ้างในวิทยานิพนธ์ระดับปริญญาโท ของนิสิตภาควิชาการปกครอง ความสัมพันธ์ระหว่างประเทศ รัฐประศาสนศาสตร์ และสังคมวิทยาและมานุษยวิทยา และปริญญาเอก สาขาวิชารัฐศาสตร์ คณะรัฐศาสตร์ จุฬาลงกรณ์มหาวิทยาลัย ซึ่งได้แก่ เจริญรอด เอกสารอ้างอิง และบรรณานุกรม
3. กำหนดขอบเขตและระเบียบวิธีวิจัย
4. ออกแบบเครื่องมือในการเก็บข้อมูลและวางแผนการจัดเก็บข้อมูล
5. เก็บรวบรวมข้อมูล และนำข้อมูลที่ได้มาวิเคราะห์
6. สรุปและรายงานผลการวิจัย

กลุ่มประชากร

การวิจัยครั้งนี้เป็นการศึกษารายการเอกสารอ้างอิงที่มีการนำไปอ้างในวิทยานิพนธ์ของนิสิตคณะรัฐศาสตร์ จุฬาลงกรณ์มหาวิทยาลัย ที่สำเร็จการศึกษาในปี 2538-2548 โดยเป็นวิทยานิพนธ์ระดับปริญญาโท 626 เล่ม และระดับปริญญาเอก 26 เล่ม รวมจำนวน 652 เล่ม ที่ปรากฏทั้งในรูปเจริญรอด เอกสารอ้างอิง และบรรณานุกรม ในตารางที่ 1 ดังนี้

ตารางที่ 1 : จำนวนวิทยานิพนธ์และเอกสารอ้างอิง

ระดับการศึกษา	วิทยานิพนธ์ (เล่ม)/ร้อยละ	เอกสารอ้างอิง (รายการ)/ร้อยละ
ปริญญาโท	626 / 96.01	51,210 / 91.59
ปริญญาเอก	26 / 3.99	4,701 / 8.41
รวม	652 / 100.00	55,911 / 100.00

รูปแบบการวิจัย

การศึกษาครั้งนี้เป็นการวิจัยเชิงสำรวจ โดยใช้แบบบันทึกข้อมูลเก็บรวบรวมข้อมูลจากกลุ่มประชากร และเป็นการวิจัยจากเอกสารโดยศึกษาวรรณกรรมที่เกี่ยวข้องกับการอ้างอิง การวิเคราะห์การอ้างอิง และเทคนิคการวิเคราะห์การอ้างอิง และเมื่อได้ข้อมูลจากแบบบันทึกข้อมูลแล้ว นำข้อมูลที่ได้มาทำการตรวจสอบความถูกต้อง แล้วนำไปวิเคราะห์เพื่อคำนวณ ค่าสถิติต่างๆที่ใช้ในการวิเคราะห์ข้อมูล ได้แก่ ค่าร้อยละ

ขอบเขตและวิธีการวิจัย

รายงานการวิจัยเรื่อง การใช้ทรัพยากรสารสนเทศของนิสิตคณะรัฐศาสตร์ จุฬาลงกรณ์มหาวิทยาลัย: วิเคราะห์จากการอ้างอิงในวิทยานิพนธ์ ครอบคลุมเฉพาะวิทยานิพนธ์ ของนิสิตระดับปริญญาโทและปริญญาเอก คณะรัฐศาสตร์ จุฬาลงกรณ์มหาวิทยาลัย ปีการศึกษา 2538-2548 เท่านั้น โดยกำหนดขั้นตอนการดำเนินการวิจัยดังนี้

1. รวบรวมรายการเอกสารอ้างอิงทุกประเภทได้แก่ เชียงจรด เอกสารอ้างอิง และบรรณานุกรม จำนวน 55,911 รายการ ที่ปรากฏในวิทยานิพนธ์ของนิสิตระดับปริญญาโทและปริญญาเอก คณะรัฐศาสตร์ จุฬาลงกรณ์มหาวิทยาลัย ปี 2538-2548 จำนวน 652 เล่ม ด้วยการถ่ายเอกสาร

2. ออกแบบแบบบันทึกข้อมูล และทำการทดสอบการบันทึกข้อมูลจากตัวอย่างเอกสารวิจัยของนิสิตปริญญารัฐประศาสนศาสตร์มหาบัณฑิต คณะรัฐศาสตร์ จุฬาลงกรณ์มหาวิทยาลัย ปีการศึกษา 2548 จำนวน 20 เล่ม ด้วยแบบบันทึกดังกล่าวเพื่อประเมินปัญหาและแก้ไขก่อนนำไปใช้จริง

3. บันทึกรายชื่อผู้เขียนชื่อวิทยานิพนธ์ 652 เล่มในใบบันทึกข้อมูลส่วนบน (ตัวอย่างในภาพ 1 หน้า 35) ซึ่งประกอบด้วยชื่อผู้เขียน ชื่อวิทยานิพนธ์ ระดับการศึกษา ปีการศึกษา จำนวนเอกสารอ้างอิง และรายละเอียดของทรัพยากรสารสนเทศที่ได้รับการอ้างอิง (Citations) ในใบบันทึกข้อมูลส่วนล่าง (ตัวอย่างภาพ 1 หน้า 35) ซึ่งประกอบด้วยประเภททรัพยากรสารสนเทศ ภาษา และอายุ

4. นำข้อมูลที่สำรวจได้ไปทำการวิเคราะห์ โดยการหาคำตอบจำนวนเอกสารอ้างอิงทั้งหมด (Citations) ตามประเภทสิ่งพิมพ์ ได้แก่ หนังสือ บทความวารสาร วิทยานิพนธ์ เอกสารการประชุม สิ่งพิมพ์รัฐบาล การสัมภาษณ์ ฐานข้อมูลออนไลน์ และทรัพยากรสารสนเทศอื่นๆ ศึกษาอัตราส่วนของวิทยานิพนธ์ต่อรายการเอกสารที่อ้าง (จำนวนเอกสารอ้างอิงทั้งหมด / จำนวนวิทยานิพนธ์) ประเภทของทรัพยากรสารสนเทศที่มีการนำไปอ้างอิงในวิทยานิพนธ์ ทั้งประเภทที่มีการอ้างมากที่สุด และประเภทที่มีการอ้างน้อยที่สุด เปรียบเทียบการอ้างอิงสิ่งพิมพ์ประเภทหนังสือและวารสารแต่ละปี ศึกษาปีพิมพ์ของทรัพยากรสารสนเทศที่มีการอ้าง และภาษา รวมทั้งปัญหาที่พบในการเขียนเอกสารอ้างอิงของนิสิตทั้งระดับปริญญาโทและปริญญาเอก คณะรัฐศาสตร์ จุฬาลงกรณ์มหาวิทยาลัย

วิธีการและเครื่องมือในการรวบรวมข้อมูล

ผู้วิจัยได้ออกแบบ ใบบันทึกข้อมูลเพื่อสำรวจรายละเอียดของวิทยานิพนธ์ ได้แก่ ชื่อผู้เขียน วิทยานิพนธ์ ชื่อวิทยานิพนธ์ ระดับการศึกษา ปีการศึกษา และจำนวนเอกสารที่มีการอ้างอิงในวิทยานิพนธ์เล่มนั้นๆ และรายละเอียดของทรัพยากรสารสนเทศที่มีการนำไปอ้าง ในด้านประเภท ภาษา และอายุของสิ่งพิมพ์ (ตัวอย่างหน้า 35)

นอกจากนี้เพื่อประโยชน์ในการตรวจสอบว่ามีการอ้างอิงสิ่งพิมพ์และแหล่งข้อมูลประเภทใดบ้าง รวมทั้งได้รับการอ้างอิงมากน้อยเพียงใด โดยคำตอบที่ได้จากการศึกษาในครั้งนี้ทำให้ทราบว่า ผู้ใช้ส่วนใหญ่ศึกษาค้นคว้าจากแหล่งข้อมูลประเภทใดมากน้อยเพียงใด ทำให้สามารถนำไปประเมินคุณภาพของทรัพยากรสารสนเทศที่มีในห้องสมุดได้เป็นอย่างดี และสามารถหาคำตอบได้ว่าทรัพยากรเหล่านั้นตอบสนองความต้องการของผู้ใช้หรือไม่ ในขณะเดียวกันยังเป็นแนวทางในการจัดหาทรัพยากรสารสนเทศใหม่ๆ เข้ามาให้บริการในห้องสมุดได้อีกด้วย

อย่างไรก็ตามในการศึกษาครั้งนี้ ผู้วิจัยให้ความสำคัญกับการศึกษารายละเอียดของสิ่งพิมพ์ประเภทหนังสือและวารสารมากกว่าสิ่งพิมพ์ประเภทอื่นเพราะจากการศึกษาวรรณกรรมที่เกี่ยวข้องพบว่า มีการอ้างอิงสิ่งพิมพ์ประเภทหนังสือและวารสารมากกว่าสิ่งพิมพ์อื่น (Mochida 1976 ; Obokoh 1985 ; Iya 1996 ; Ching and Chennupati 2002) ผู้วิจัยจึงเชื่อว่าวิทยานิพนธ์ของนิสิตคณะ

รัฐศาสตร์ จุฬาลงกรณ์มหาวิทยาลัย ก็คงอ้างถึงสิ่งพิมพ์ประเภทหนังสือและวารสารมากเช่นเดียวกัน

ชื่อผู้เขียน			
ชื่อวิทยานิพนธ์			
.....			
.....			
.....			
ระดับการศึกษา () ระดับปริญญาเอก () ระดับปริญญาโท			
ปีการศึกษา			
จำนวนเอกสารอ้างอิง รายการ			
ประเภททรัพยากร () หนังสือ รายการ			
() บทความวารสาร รายการ			
() วิทยานิพนธ์ รายการ			
() เอกสารการประชุม รายการ			
() สิ่งพิมพ์รัฐบาล รายการ			
() การสัมภาษณ์ รายการ			
() ฐานข้อมูลออนไลน์ รายการ			
() อื่นๆ รายการ			
ภาษา	() ไทย รายการ	() อังกฤษรายการ	
อายุสิ่งพิมพ์	() 0-5 ปี	() 6-10 ปี	() 11-15 ปี
	() 16-20 ปี	() 21-25 ปี	() มากกว่า 25 ปี

ภาพที่ 1 : ใบบันทึกข้อมูลวิทยานิพนธ์ และทรัพยากรสารสนเทศที่ได้รับการอ้างอิง

การวิเคราะห์ข้อมูลและสถิติที่ใช้

ภายหลังจากการบันทึกข้อมูลวิทยานิพนธ์ในด้านต่างๆ และบันทึกรายละเอียดเกี่ยวกับรายการเอกสารอ้างอิงเรียบร้อยแล้ว ผู้วิจัยเก็บรวบรวมและนำข้อมูลที่ได้ไปวิเคราะห์และประมวลผลด้วยคอมพิวเตอร์โดยใช้โปรแกรมสำเร็จรูป SPSS for Windows (Statistical Package for the Social Science for Windows) version 13.0 โดยเลือกใช้สถิติเชิงพรรณนาประเภทการแจกแจงความถี่และค่าร้อยละ เพื่อศึกษาจำนวนเอกสารอ้างอิงที่มีการนำไปอ้างในวิทยานิพนธ์ ประเภทแหล่งข้อมูล อายุและความทันสมัยของแหล่งข้อมูล ภาษาที่ใช้ และสถานภาพของแหล่งข้อมูลเหล่านี้

สรุปและรายงานผลการวิจัย

นำเสนอผลการวิจัยในรูปแบบตาราง และแผนภูมิประกอบความเรียง ตามข้อมูลที่เก็บรวบรวมได้ ตามรายละเอียดที่นำเสนอในบทที่ 4

จุฬาลงกรณ์มหาวิทยาลัย

- Ching, Joanna Tan Yeok, and K.R. Chennupati. 2002. Collection evaluation through citation analysis techniques: A case study of the Ministry of Education, Singapore. *Library Review* 51(8): 398-405.
- Iya, A.I. 1996. A citation study of education dissertations at the University of Maiduguri, Nigeria. *African Journal of Library, Archives and Information Science* 6(2): 129-132.
- Mochida, P. 1976. Citation survey of education literature. *Hawaii Library Association Journal* 33: 34.
- Obokoh, N.P. 1985. First-degree research projects on education: Characteristics of bibliographic citations. *Nigerian Library and Information Science Review* 3(1-2): 39-43.



บทที่ 4 การวิเคราะห์ข้อมูล

ในบทนี้เป็นการนำเสนอผลการวิเคราะห์ข้อมูลจากรายการเอกสารอ้างอิงจำนวน 55,911 รายการ ที่ปรากฏในวิทยานิพนธ์ระดับปริญญาโท จำนวน 626 เล่ม และวิทยานิพนธ์ระดับปริญญาเอก จำนวน 26 เล่ม โดยเก็บจากใบบันทึกข้อมูลซึ่งประกอบด้วยรายละเอียด 2 ส่วนคือ ข้อมูลทั่วไปเกี่ยวกับวิทยานิพนธ์ที่ศึกษา ได้แก่ ชื่อผู้เขียนวิทยานิพนธ์ ชื่อวิทยานิพนธ์ ประเภทวิทยานิพนธ์ ปีการศึกษา จำนวนเอกสารอ้างอิงหรือบรรณานุกรมที่ปรากฏท้ายเล่มวิทยานิพนธ์ และข้อมูลเกี่ยวกับประเภททรัพยากรสารสนเทศหรือรายการเอกสารอ้างอิงที่มีการนำไปอ้างในวิทยานิพนธ์ ได้แก่ ประเภทของทรัพยากรสารสนเทศหรือแหล่งอ้างอิง ซึ่งประกอบด้วย หนังสือ บทความวารสาร วิทยานิพนธ์ เอกสารการประชุม สิ่งพิมพ์รัฐบาล การสัมภาษณ์ ฐานข้อมูลออนไลน์ และอื่นๆ ภาษาของแหล่งอ้างอิง และอายุของแหล่งอ้างอิง ที่จัดเป็น 6 กลุ่มได้แก่ แหล่งอ้างอิงที่มีอายุระหว่าง 0-5 ปี, 6-10 ปี, 11-15 ปี, 16-20 ปี, 21-25 ปี และมากกว่า 25 ปี นอกจากนี้ยังบันทึกปัญหาที่พบในการเขียนเอกสารอ้างอิง โดยนำเสนอเนื้อหาเป็น 3 ส่วนได้แก่

ส่วนที่ 1 : ข้อมูลทั่วไปเกี่ยวกับวิทยานิพนธ์

ส่วนที่ 2 : รายละเอียดเกี่ยวกับการอ้างอิง

ส่วนที่ 3 : ปัญหาที่พบในการเขียนเอกสารอ้างอิง

ส่วนที่ 1 : ข้อมูลทั่วไปเกี่ยวกับวิทยานิพนธ์

กลุ่มประชากรที่ศึกษาครั้งนี้เป็นรายการเอกสารอ้างอิงจำนวน 55,911 รายการ ที่ปรากฏในวิทยานิพนธ์ของภาควิชาการปกครอง ความสัมพันธ์ระหว่างประเทศ รัฐประศาสนศาสตร์ และสังคมวิทยาและมานุษยวิทยา คณะรัฐศาสตร์ จุฬาลงกรณ์มหาวิทยาลัย ในปีการศึกษา 2538-2548 จำนวนทั้งสิ้น 652 เล่ม โดยเป็นรายการเอกสารอ้างอิงจากวิทยานิพนธ์ระดับปริญญาโท 626 เล่ม จำนวน 51,210 รายการ หรือร้อยละ 91.59 ของรายการเอกสารอ้างอิงทั้งหมดที่ศึกษา และเป็นเอกสารอ้างอิงจากวิทยานิพนธ์ระดับปริญญาเอก 26 เล่ม จำนวน 4,701 รายการ หรือร้อยละ 8.41 ที่ปรากฏรายละเอียดในตารางที่ 1 (หน้า 33) และแผนภูมิที่ 1 (หน้า 39) ดังนี้

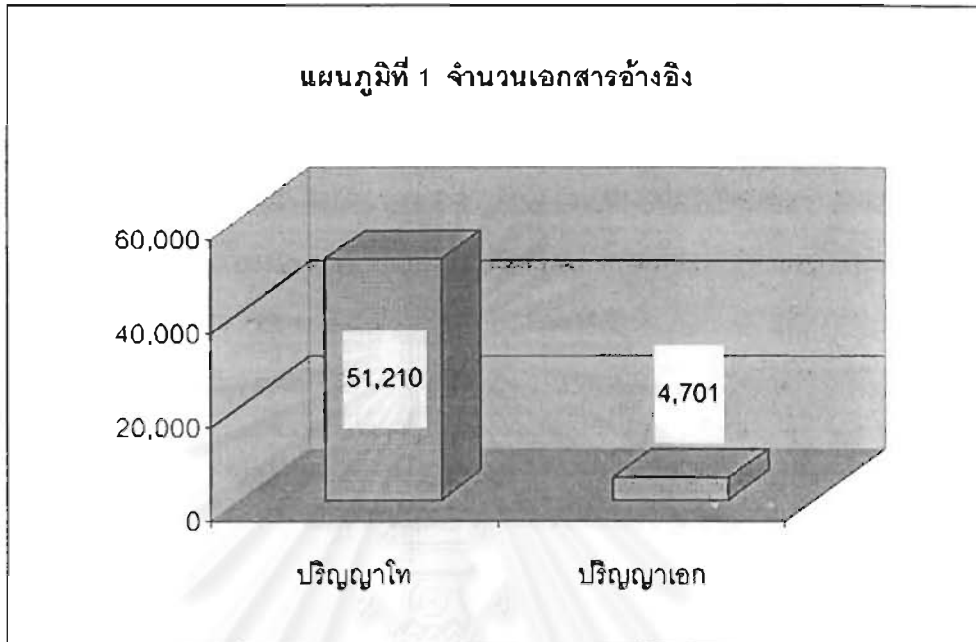

จากข้อมูลดังกล่าวพบว่าโดยเฉลี่ยวิทยานิพนธ์ 1 เล่ม มีการอ้างอิงเอกสาร 85.75 รายการ (คำนวณจากจำนวนเอกสารอ้างอิงทั้งหมด 55,911 รายการหารด้วยจำนวนวิทยานิพนธ์ 652 เล่ม) และเมื่อพิจารณาแต่ละระดับพบว่า โดยเฉลี่ยในวิทยานิพนธ์ระดับปริญญาเอกมีการอ้างอิงเล่มละ 180.81 รายการ ซึ่งมากกว่าระดับปริญญาโทที่มีการอ้างอิงเฉลี่ยเล่มละ 81.81 รายการ ดังนี้

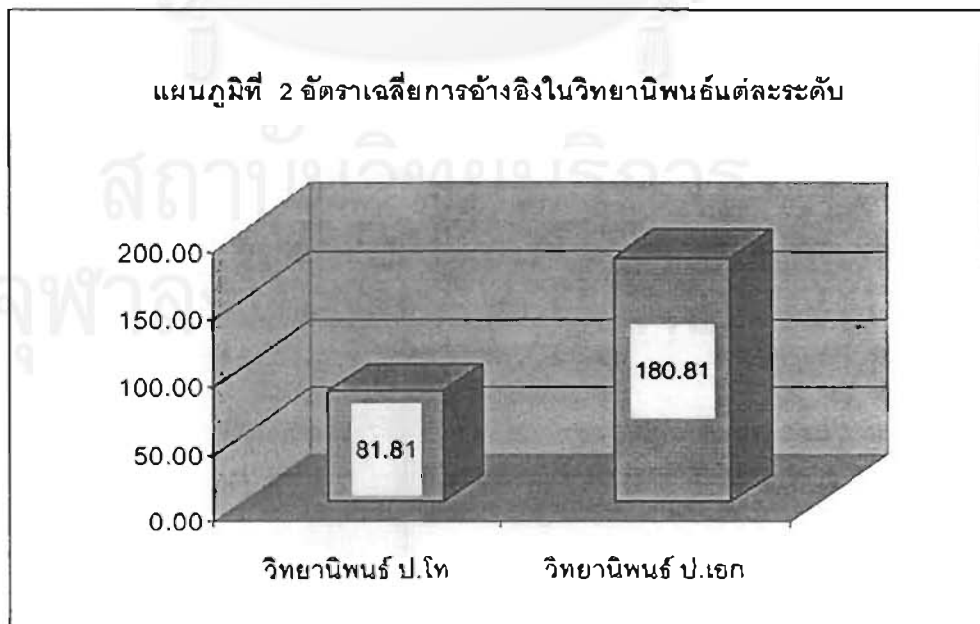

เมื่อจำแนกวิทยานิพนธ์ทั้งหมด 652 เล่มดังกล่าวตามระดับการศึกษาและปีการศึกษา พบว่า ในระดับปริญญาโทมีวิทยานิพนธ์ปีการศึกษา 2539 มากที่สุดจำนวน 141 เล่ม หรือร้อยละ 21.63 และปีการศึกษา 2548 มีวิทยานิพนธ์น้อยที่สุดคือจำนวน 10 เล่มหรือร้อยละ 1.54 ในขณะที่ระดับปริญญาเอก ปีการศึกษา 2546 มีวิทยานิพนธ์มากที่สุดจำนวน 7 เล่ม หรือร้อยละ 1.08 ในขณะที่ปีการศึกษา 2541-2543 ไม่มีวิทยานิพนธ์ เพราะเป็นปีที่ไม่มีผู้สำเร็จการศึกษาระดับปริญญาเอก ตามรายละเอียดในตารางที่ 2 ดังนี้

ตารางที่ 2 : จำนวนวิทยานิพนธ์จำแนกตามระดับการศึกษาและปีการศึกษา

ปีการศึกษา	วิทยานิพนธ์ ป.โท เล่ม/ร้อยละ	วิทยานิพนธ์ ป.เอก เล่ม/ร้อยละ	รวม (เล่ม)/ร้อยละ
2538	65 / 9.97	1 / 0.15	66 / 10.12
2539	141 / 21.63	3 / 0.46	144 / 22.09
2540	58 / 8.89	5 / 0.77	63 / 9.66
2541	68 / 10.43	0 / 0.00	68 / 10.43
2542	49 / 7.51	0 / 0.00	49 / 7.51
2543	54 / 8.28	0 / 0.00	54 / 8.28
2544	56 / 8.59	1 / 0.15	57 / 8.74
2545	39 / 5.98	3 / 0.46	42 / 6.44
2546	39 / 5.98	7 / 1.08	46 / 7.06
2547	47 / 7.21	5 / 0.77	52 / 7.98
2548	10 / 1.54	1 / 0.15	11 / 1.69
.....			
รวม	626 / 96.01	26 / 3.99	652 / 100.00

จากการศึกษาวิทยานิพนธ์ตามสาขาวิชาพบว่า ระดับปริญญาเอกมีการเรียนการสอน สาขาวิชาเดียว คือ สาขารัฐศาสตร์ ในขณะที่ระดับปริญญาโทมีการเรียนการสอน 5 สาขาวิชา ได้แก่ สาขาวิชาการปกครอง สาขาวิชาความสัมพันธ์ระหว่างประเทศ สาขาวิชารัฐประศาสนศาสตร์ สาขาวิชา สังคมวิทยา และสาขาวิชามานุษยวิทยา ในที่นี้จึงกล่าวถึงเฉพาะวิทยานิพนธ์ระดับปริญญาโทซึ่งมีหลาย สาขาวิชาและจำแนกได้ดังนี้ สาขาวิชาที่มีวิทยานิพนธ์จำนวนมากที่สุดคือ สาขาวิชาการปกครองมี วิทยานิพนธ์จำนวน 253 เล่ม หรือร้อยละ 40.42 รองลงมาเป็นวิทยานิพนธ์สาขาวิชาสังคมวิทยา มี จำนวน 208 เล่ม หรือร้อยละ 33.23 วิทยานิพนธ์สาขาวิชาความสัมพันธ์ระหว่างประเทศ มีจำนวน 103 เล่ม หรือร้อยละ 16.45 วิทยานิพนธ์สาขาวิชามานุษยวิทยา มีจำนวน 59 เล่ม หรือร้อยละ 9.42 และที่ น้อยที่สุดเป็นวิทยานิพนธ์สาขาวิชารัฐประศาสนศาสตร์ มีจำนวนเพียง 3 เล่ม หรือร้อยละ 0.48 ตาม รายละเอียดในตารางที่ 3 ดังนี้

ตารางที่ 3 : วิทยานิพนธ์ระดับปริญญาโทจำแนกตามสาขาวิชา

สาขาวิชา	วิทยานิพนธ์ปริญญาโท (เล่ม)	ร้อยละ
การปกครอง	253	40.42
ความสัมพันธ์ระหว่างประเทศ	103	16.45
รัฐประศาสนศาสตร์	3	0.48
สังคมวิทยา	208	33.23
มานุษยวิทยา	59	9.42
รวม	626	100.00

ส่วนที่ 2 : รายละเอียดเกี่ยวกับการอ้างอิง

2.1 ประเภทของทรัพยากรสารสนเทศที่อ้างในวิทยานิพนธ์

ในการศึกษาประเภทของทรัพยากรสารสนเทศที่มีการอ้างอิงในวิทยานิพนธ์พบว่า มีการอ้างสิ่งพิมพ์ประเภทหนังสือมากที่สุด 36,397 รายการ หรือคิดเป็นร้อยละ 65.10 รองลงมาเป็นการอ้างถึงสิ่งพิมพ์ประเภทวารสาร 5,024 รายการ หรือร้อยละ 8.99 สิ่งพิมพ์ประเภทวิทยานิพนธ์ 4,969 หรือร้อยละ 8.89 และสิ่งพิมพ์ประเภทหนังสือพิมพ์/นิตยสาร 4,744 รายการ หรือร้อยละ 8.48 ตามลำดับ ส่วนทรัพยากรสารสนเทศที่มีการอ้างอิงน้อยที่สุดได้แก่ เทปโทรทัศน์ มีการอ้างเพียง 29 รายการหรือร้อยละ 0.05 ในวิทยานิพนธ์เพียง 3 เล่ม ดังรายละเอียดที่ปรากฏในตารางที่ 4 และ แผนภูมิที่ 5 (หน้า 43) ดังนี้

ตารางที่ 4 : ประเภทของทรัพยากรสารสนเทศที่ได้รับการอ้างอิงในวิทยานิพนธ์

ประเภท	วิทยานิพนธ์ (เล่ม)/ร้อยละ	เอกสารอ้างอิง (รายการ)/ร้อยละ
หนังสือ	652 / 100.00	36,397 / 65.10
บทความวารสาร	556 / 85.28	5,024 / 8.99
วิทยานิพนธ์	571 / 87.58	4,969 / 8.89
สิ่งพิมพ์รัฐบาล	137 / 21.01	1,439 / 2.57
เอกสารการประชุม	240 / 36.81	604 / 1.08
ฐานข้อมูลออนไลน์	97 / 14.88	995 / 1.78
หนังสือพิมพ์/นิตยสาร	293 / 44.94	4,744 / 8.48
การสัมภาษณ์	178 / 27.30	1,710 / 3.06
เทปโทรทัศน์	3 / 0.46	29 / 0.05
รวม		55,911 / 100.00

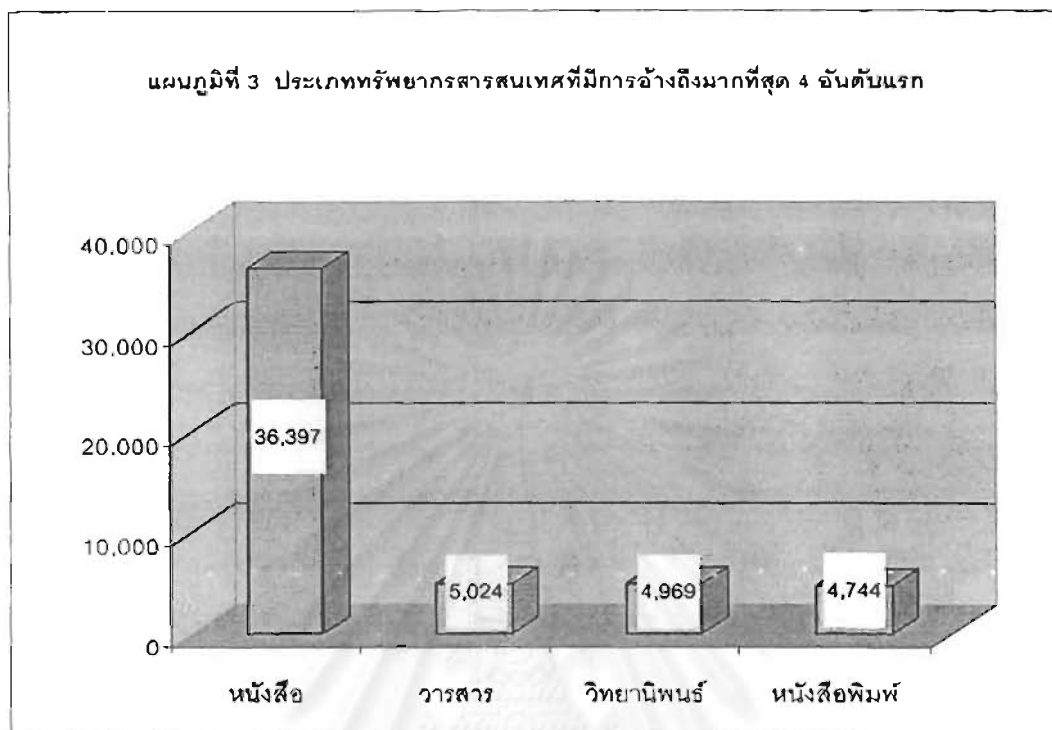

ผลจากการศึกษาดังกล่าวพบว่า มีการอ้างอิงสิ่งพิมพ์ประเภทหนังสือมากที่สุด รองลงมา เป็นวารสาร และเมื่อนำการอ้างอิงสิ่งพิมพ์ทั้งสองประเภทมาเปรียบเทียบกันแต่ละปี ตั้งแต่ปี 2538-2548 เพื่อศึกษาแนวโน้มการอ้างอิงของสิ่งพิมพ์ทั้งสองประเภท พบว่ามีการอ้างอิงที่แตกต่างกันมากดังนี้

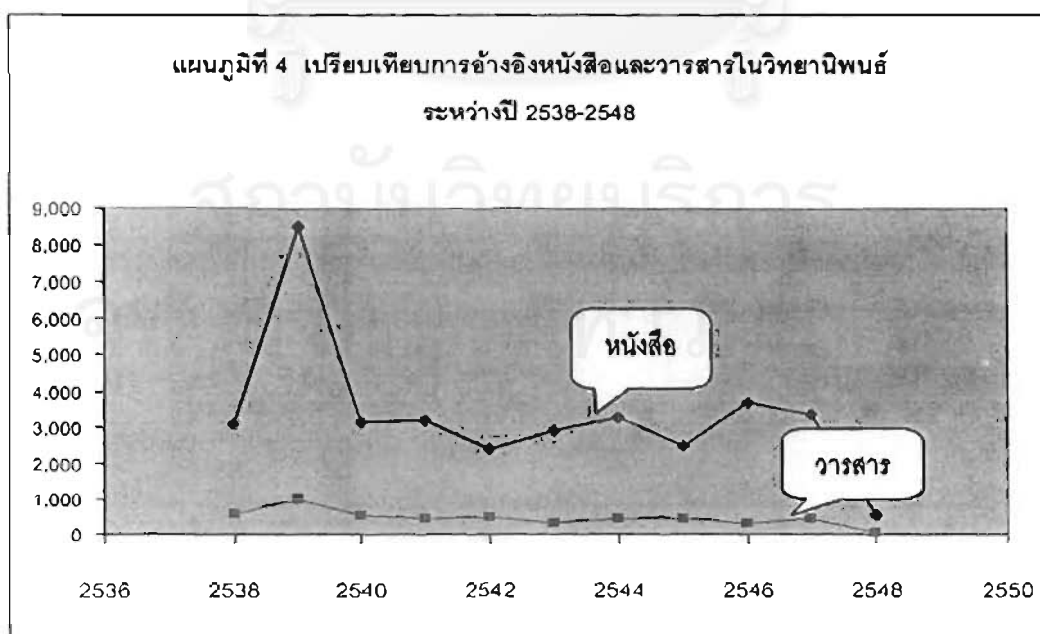

2.2 ปีพิมพ์ของวิทยานิพนธ์

จากการศึกษาจำนวนวิทยานิพนธ์และจำนวนเอกสารอ้างอิงในแต่ละปีพบว่า ปีการศึกษา 2539 มีจำนวนวิทยานิพนธ์ที่ศึกษามากที่สุดถึง 144 เล่ม หรือคิดเป็นร้อยละ 22.09 ของวิทยานิพนธ์ทั้งหมด และจำนวนเอกสารอ้างอิงก็มากที่สุดเช่นกันคือ 10,865 รายการ หรือคิดเป็นร้อยละ 19.44 ส่วนปีอื่นๆจะมีจำนวนวิทยานิพนธ์ใกล้เคียงกันยกเว้นปีการศึกษา 2548 มีจำนวนน้อยที่สุดคือ 11 เล่ม หรือร้อยละ 1.69 และเอกสารอ้างอิง 814 รายการ หรือร้อยละ 1.46 (รายละเอียดในตารางที่ 3)

จำนวนวิทยานิพนธ์และเอกสารอ้างอิงดังกล่าวเมื่อนำมาศึกษาวิเคราะห์แต่ละปีเพื่อหาอัตราส่วนของวิทยานิพนธ์ต่อรายการเอกสารอ้างอิง (Citations per title หรือ C/T) พบว่าปีการศึกษา 2546 มีอัตราการอ้างอิงต่อจำนวนวิทยานิพนธ์มากที่สุด คือ 116.93 รายการ เพราะแม้วิทยานิพนธ์ของปีการศึกษา 2546 จะมีจำนวนน้อยแต่มีการอ้างอิงถึงเอกสารมาก รองลงมาคือปีการศึกษา 2547 จำนวน 105.83 รายการ และปีการศึกษา 2545 จำนวน 97.71 รายการ ตามลำดับ (ตารางที่ 5 และแผนภูมิที่ 5)

ตารางที่ 5 : อัตราส่วนการอ้างอิงเอกสารในวิทยานิพนธ์แต่ละเล่มในแต่ละปีการศึกษา

ปีการศึกษา	วิทยานิพนธ์/ร้อยละ (เล่ม)	เอกสารอ้างอิง/ร้อยละ (รายการ)	อัตราส่วน อ้างอิง/วิทยานิพนธ์
2538	66 / 10.12	5,164 / 9.24	78.24
2539	144 / 22.09	10,865 / 19.44	75.75
2540	63 / 9.66	5,324 / 9.52	84.51
2541	68 / 10.43	5,166 / 9.24	75.97
2542	49 / 7.51	3,993 / 7.14	81.49
2543	54 / 8.28	4,084 / 7.30	75.63
2544	57 / 8.74	5,515 / 9.86	96.75
2545	42 / 6.44	4,104 / 7.34	97.71
2546	46 / 7.06	5,379 / 9.62	116.93
2547	52 / 7.98	5,503 / 9.84	105.83
2548	11 / 1.69	814 / 1.46	74.00
รวม	652 / 100.00	55,911 / 100.00	

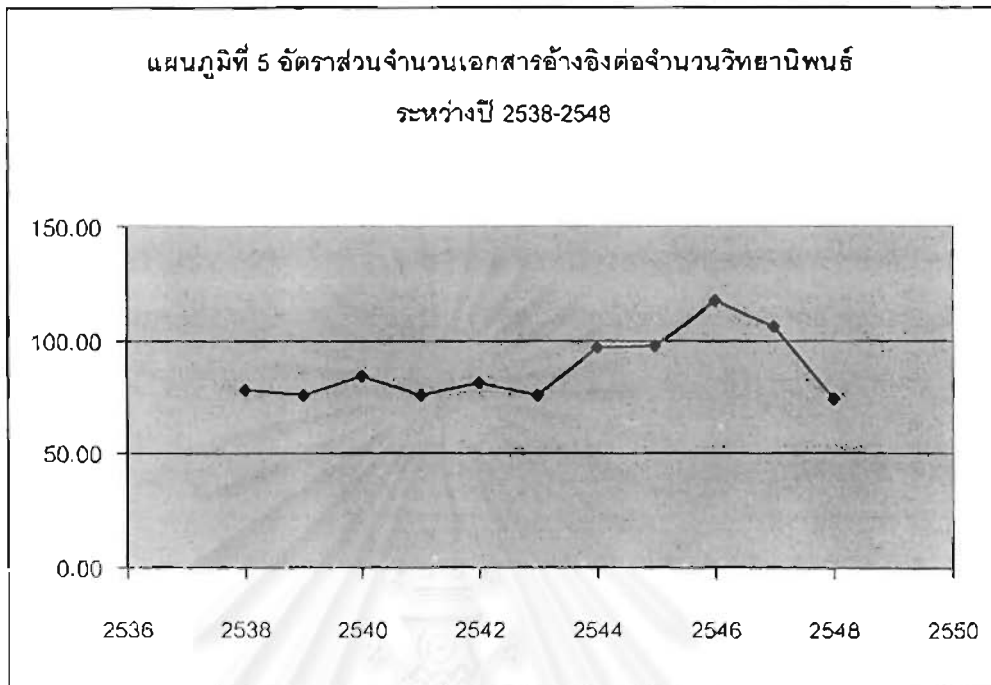

2.3 ความทันสมัยของทรัพยากรสารสนเทศที่อ้างอิง

จากการศึกษาปีพิมพ์ของแหล่งข้อมูลที่มีการนำมาอ้างอิงในวิทยานิพนธ์ สามารถแบ่งกลุ่มได้เป็น 6 กลุ่มดังนี้ ช่วงอายุระหว่าง 0-5 ปี, 6-10 ปี, 11-15 ปี, 16-20 ปี, 21-25 ปี และมากกว่า 25 ปีดังนี้

ตารางที่ 6 : ช่วงอายุของทรัพยากรสารสนเทศที่ได้รับการอ้างอิงถึง

อายุแหล่งข้อมูล (ปี)	เอกสารอ้างอิง (รายการ)	ร้อยละ
0-5	22,644	40.50
6-10	10,379	18.56
11-15	6,652	11.90
16-20	5,189	9.28
21-25	3,805	6.81
มากกว่า 25	7,242	12.95
รวม	55,911	100.00

จากการศึกษาพบว่าการอ้างถึงทรัพยากรสารสนเทศที่อยู่ระหว่างช่วงอายุ 0-5 ปี จำนวนมากที่สุดถึง 22,644 รายการ หรือคิดเป็นร้อยละ 40.50 ของทรัพยากรสารสนเทศทั้งหมด รองลงมาเป็นทรัพยากรที่อยู่ระหว่าง 6-10 ปี มีจำนวน 10,379 รายการ หรือร้อยละ 18.56 และอ้างทรัพยากรที่มีอายุมากกว่า 25 ปีขึ้นไป จำนวน 7,242 รายการหรือร้อยละ 12.95 ตามลำดับ ส่วนช่วงอายุของทรัพยากรที่มีการอ้างถึงน้อยที่สุดอยู่ระหว่างช่วงอายุ 21-25 ปี มีจำนวน 3,805 หรือร้อยละ 6.81 (รายละเอียดในตารางที่ 6 หน้า 45 และแผนภูมิที่ 6 ข้างล่างดังนี้)

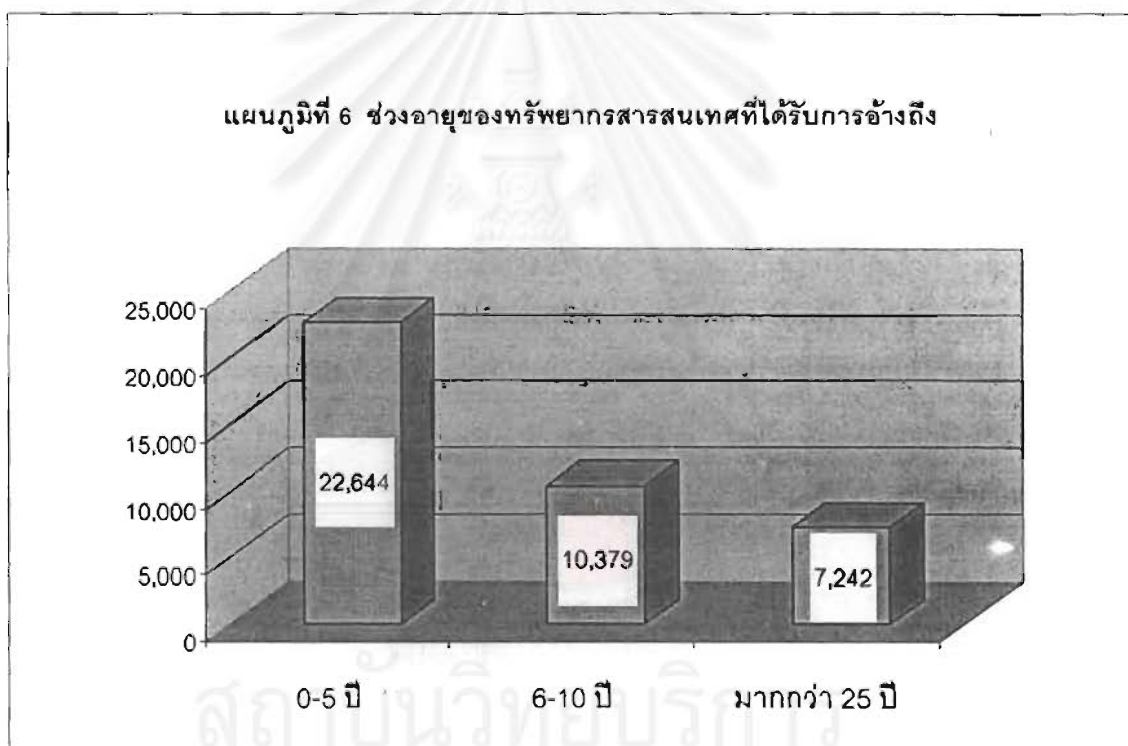

2.4 ภาษา

ในการศึกษาภาษาของทรัพยากรสารสนเทศที่นำมาอ้างในวิทยานิพนธ์จำนวน 652 เล่ม พบว่ามีวิทยานิพนธ์ จำนวน 3 เล่ม หรือร้อยละ 0.46 อ้างเฉพาะทรัพยากรสารสนเทศภาษาไทยเพียงอย่างเดียวไม่อ้างภาษาอังกฤษ วิทยานิพนธ์ 32 เล่ม หรือร้อยละ 4.91 อ้างเฉพาะทรัพยากรสารสนเทศภาษาอังกฤษเพียงอย่างเดียวไม่อ้างภาษาไทย และจำนวน 617 เล่ม หรือคิดเป็นร้อยละ 94.63 อ้างทั้งทรัพยากรสารสนเทศที่เป็นภาษาไทยและทรัพยากรสารสนเทศภาษาอังกฤษ ดังนี้

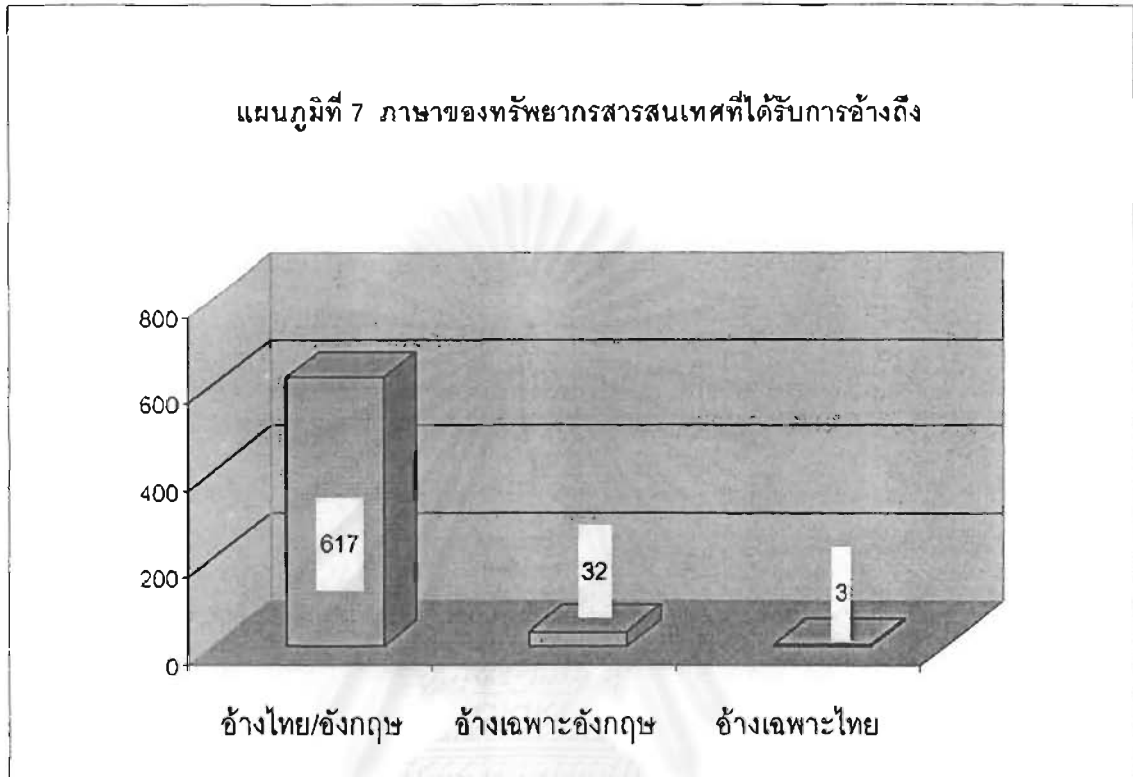

เมื่อพิจารณาจากจำนวนเอกสารอ้างอิงทั้งหมด 55,911 รายการ พบว่าส่วนใหญ่เป็นการอ้างจากทรัพยากรสารสนเทศที่เป็นภาษาไทยมากถึง 38,789 รายการ หรือคิดเป็นร้อยละ 69.38 ส่วนที่อ้างทรัพยากรสารสนเทศภาษาอังกฤษมีจำนวน 17,122 รายการ หรือคิดเป็นร้อยละ 30.62 ตามรายละเอียดในตารางที่ 7 ดังนี้

ตารางที่ 7 : ภาษาของเอกสารอ้างอิง

ภาษา	เอกสารอ้างอิง (รายการ)	ร้อยละ
เอกสารอ้างอิงภาษาไทย	38,789	69.38
เอกสารอ้างอิงภาษาอังกฤษ	17,122	30.62
รวม	55,911	100.00

2.5 ระดับการศึกษา

จากการศึกษาทรัพยากรสารสนเทศที่อ้างในวิทยานิพนธ์ทั้งระดับปริญญาโทและปริญญาเอก พบว่านิสิตทั้งสองระดับอ้างทรัพยากรสารสนเทศประเภทหนังสือมากกว่าประเภทอื่น โดยนิสิตระดับปริญญาโทอ้างหนังสือมากที่สุดถึง 33,672 รายการ จากจำนวนเอกสารอ้างอิงระดับปริญญาโททั้งหมด 51,210 รายการ หรือคิดเป็นร้อยละ 65.75 และนิสิตระดับปริญญาเอกอ้างถึงหนังสือมากที่สุดเช่นเดียวกันมีจำนวนถึง 2,725 รายการ จากจำนวนเอกสารอ้างอิงระดับปริญญาเอกทั้งหมด 4,701 รายการ หรือคิดเป็นร้อยละ 57.96 รองลงมานิสิตระดับปริญญาโทอ้างถึงวิทยานิพนธ์ 4,742 รายการ หรือร้อยละ 9.26 ในขณะที่นิสิตระดับปริญญาเอกอ้างถึงบทความวารสาร 437 รายการ หรือร้อยละ 9.29 ส่วนทรัพยากรสารสนเทศที่นิสิตทั้งสองระดับอ้างถึงน้อยที่สุดได้แก่ เทปโทรทัศน์ คือมีการอ้างเพียง 0.03 ในนิสิตปริญญาโท และ 0.28 ในนิสิตระดับปริญญาเอก (รายละเอียดในตารางที่ 8 ข้างล่าง และแผนภูมิที่ 8 หน้า 49)

ตารางที่ 8 : ประเภทของทรัพยากรสารสนเทศที่ได้รับการอ้างถึงในวิทยานิพนธ์จำแนกตามระดับการศึกษา

ประเภท	ป.โท /ร้อยละ (รายการ)	ป.เอก /ร้อยละ (รายการ)	จำนวนรวม (รายการ)
หนังสือ	33,672 / 65.75	2,725 / 57.96	36,397
บทความวารสาร	4,587 / 8.96	437 / 9.29	5,024
วิทยานิพนธ์	4,742 / 9.26	227 / 4.83	4,969
สิ่งพิมพ์รัฐบาล	1,092 / 2.13	347 / 7.38	1,439
เอกสารการประชุม	480 / 0.94	124 / 2.64	604
ฐานข้อมูลออนไลน์	761 / 1.49	234 / 4.98	995
หนังสือพิมพ์/นิตยสาร	4,471 / 8.73	273 / 5.81	4,744
การสัมภาษณ์	1,389 / 2.71	321 / 6.83	1,710
เทปโทรทัศน์	16 / 0.03	13 / 0.28	29
รวม	51,210 / 100.00	4,701 / 100.00	55,911

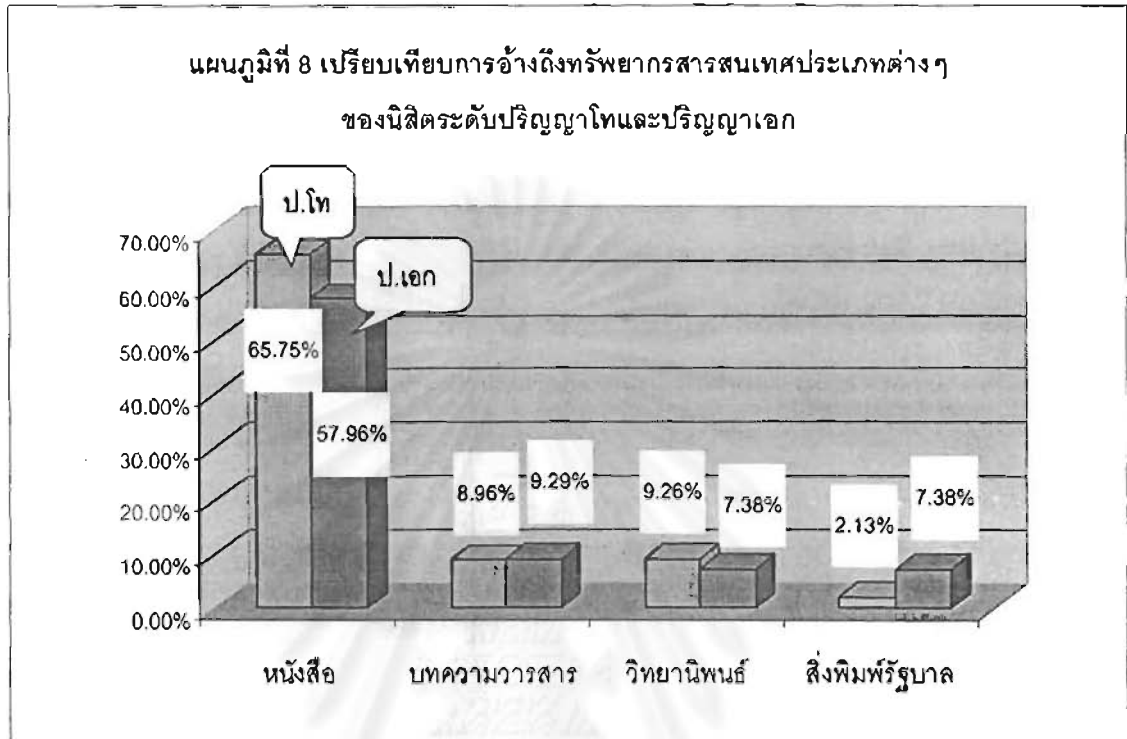

ส่วนที่ 3 : ปัญหาที่พบในการเขียนเอกสารอ้างอิง

จากที่ได้ศึกษาการอ้างอิงในวิทยานิพนธ์ของนิสิตระดับปริญญาโท 626 เล่ม และระดับปริญญาเอก 26 เล่ม พบว่ามีวิทยานิพนธ์ที่มีปัญหาในการเขียนเอกสารอ้างอิง 134 เล่ม หรือคิดเป็นร้อยละ 20.55 ในจำนวนนี้เป็นวิทยานิพนธ์ระดับปริญญาโท 118 เล่ม หรือร้อยละ 18.85 และเป็นวิทยานิพนธ์ปริญญาเอก 16 เล่ม หรือร้อยละ 61.54 รายละเอียดในตารางที่ 9 ดังนี้

ตารางที่ 9 : จำนวนวิทยานิพนธ์ที่มีปัญหา

ระดับการศึกษา	วิทยานิพนธ์ทั้งหมด (เล่ม)/ร้อยละ	วิทยานิพนธ์มีปัญห (เล่ม)/ร้อยละ
ปริญญาโท	626 / 100.00	118 / 18.85
ปริญญาเอก	26 / 100.00	16 / 61.54
รวม	652 / 100.00	134 / 100.00

จากการศึกษารายละเอียดของปัญหาที่พบในการเขียนเอกสารอ้างอิงในวิทยานิพนธ์ทั้ง 652 เล่ม แบ่งออกเป็น 4 ประเด็นสำคัญได้แก่ รายละเอียดของแหล่งข้อมูลไม่ครบถ้วนขาดส่วนสำคัญที่ทำให้ไม่สามารถหาต้นฉบับอ่านได้ มีจำนวนมากที่สุดถึง 48 เล่ม หรือคิดเป็นร้อยละ 35.82 รองลงมาเป็นการเขียนรายละเอียดของแหล่งข้อมูลไม่ครบถ้วน แต่ยังสามารถหาต้นฉบับอ่านได้ มีจำนวน 39 เล่ม หรือร้อยละ 29.10 เขียนรายละเอียดของแหล่งข้อมูลผิดพลาดประเภท เช่น ลงรายการอ้างอิงของวารสารแบบเดียวกับการลงรายการสิ่งพิมพ์ประเภทหนังสือ มีจำนวน 25 เล่ม หรือร้อยละ 18.66 และประการสุดท้ายเป็นการเขียนเอกสารอ้างอิงแบบไม่คงเส้นคงวาในวิทยานิพนธ์เล่มเดียวกันเช่น ลงรายการสิ่งพิมพ์ประเภทวารสารด้วยรูปแบบที่ไม่เหมือนกัน มีจำนวน 22 เล่ม หรือร้อยละ 16.42 ตามรายละเอียดในตารางที่ 10 ดังนี้

ตารางที่ 10 : ปัญหาในการเขียนเอกสารอ้างอิง

รายละเอียด	จำนวน (เล่ม)	ร้อยละ
1. ลงรายละเอียดของแหล่งข้อมูลไม่ครบถ้วนขาดส่วนสำคัญที่ทำให้ไม่สามารถหาต้นฉบับอ่านได้	48	35.82
2. ลงรายละเอียดของแหล่งข้อมูลไม่ครบถ้วนแต่ยังสามารถหาต้นฉบับอ่านได้	39	29.10
3. เขียนผิดพลาดประเภทของแหล่งข้อมูล	25	18.66
4. รูปแบบไม่คงเส้นคงวา	22	16.42
รวม	134	100.00

บทที่ 5

สรุปผลการวิจัย อภิปรายผล และข้อเสนอแนะ

การวิจัยเรื่อง การใช้ทรัพยากรสารสนเทศของนิสิตคณะรัฐศาสตร์ จุฬาลงกรณ์มหาวิทยาลัย: วิเคราะห์จากการอ้างอิงในวิทยานิพนธ์ มีวัตถุประสงค์เพื่อ

1. ศึกษาประเภท ปีพิมพ์ และภาษาของทรัพยากรสารสนเทศ ที่มีการอ้างอิงในวิทยานิพนธ์ของนิสิตระดับปริญญาโท และปริญญาเอก คณะรัฐศาสตร์ จุฬาลงกรณ์มหาวิทยาลัย เพื่อใช้เป็นแนวทางในการกำหนดนโยบายการจัดการและพัฒนาทรัพยากรสารสนเทศในห้องสมุด

2. ศึกษาแนวโน้มความสัมพันธ์ระหว่างการอ้างอิงสิ่งพิมพ์ประเภทหนังสือและการอ้างอิงสิ่งพิมพ์ประเภทวารสารในวิทยานิพนธ์ของนิสิตคณะรัฐศาสตร์ จุฬาลงกรณ์มหาวิทยาลัย

จากการศึกษาในครั้งนี้ ผู้วิจัยได้กำหนดสมมุติฐานว่า ในวิทยานิพนธ์ของนิสิตคณะรัฐศาสตร์ จุฬาลงกรณ์มหาวิทยาลัยทั้งระดับปริญญาโทและปริญญาเอก อ้างอิงสิ่งพิมพ์ประเภทหนังสือมากกว่าแหล่งข้อมูลอื่น และกำหนดคำถามในการวิจัยเพื่อเป็นแนวทางในการหาคำตอบสำหรับการวิจัย ดังนี้คือ

1. วิทยานิพนธ์ของนิสิตคณะรัฐศาสตร์ จุฬาลงกรณ์มหาวิทยาลัย ในสาขาวิชาต่างๆตั้งแต่ปีการศึกษา 2538-2548 มีจำนวนทั้งหมดกี่เล่ม และมีเอกสารอ้างอิงที่รายการ

2. ในวิทยานิพนธ์เหล่านั้นอ้างทรัพยากรสารสนเทศประเภทใดบ้าง และอ้างทรัพยากรประเภทใดมากที่สุด ประเภทได้น้อยที่สุด

3. แต่ละปีมีวิทยานิพนธ์ปีละกี่เล่ม มีการอ้างอิงปีละกี่รายการ และมีอัตราเฉลี่ยการอ้างทรัพยากรสารสนเทศที่รายการ (citations) และวิทยานิพนธ์ระดับใดมีการอ้างอิงเอกสารมากกว่ากัน

4. แต่ละปีมีวิทยานิพนธ์แต่ละระดับจำนวนเท่าใด และในจำนวนวิทยานิพนธ์ระดับปริญญาโท เป็นวิทยานิพนธ์สาขาใดจำนวนเท่าใด

5. มีการอ้างทรัพยากรสารสนเทศปีใดบ้าง ส่วนใหญ่เป็นข้อมูลเก่า หรือข้อมูลที่ทันสมัย ถ้าเป็นข้อมูลเก่า มีการอ้างข้อมูลย้อนหลังกี่ปี

6. ภาษาของทรัพยากรสารสนเทศที่อ้าง ส่วนใหญ่นิสิตอ้างทรัพยากรภาษาไทยหรือภาษาอังกฤษ

7. ระดับการศึกษาที่ต่างกันมีการอ้างทรัพยากรสารสนเทศต่างกันหรือไม่ นิสิตระดับใดอ้างทรัพยากรประเภทใดมากกว่ากัน

8. ปัญหาที่พบจากการอ้างอิงเอกสาร

การวิจัยครั้งนี้เป็นการวิจัยเชิงสำรวจ โดยใช้แบบบันทึกในการเก็บรวบรวมข้อมูลจากวิทยานิพนธ์ปีการศึกษา 2538-2548 ทั้งระดับปริญญาโทและปริญญาเอกทั้งสิ้น 652 เล่ม และรายการเอกสารอ้างอิง 55,911 รายการ

การสรุปและอภิปรายผล

1. ข้อมูลทั่วไปเกี่ยวกับวิทยานิพนธ์

คำถามในการวิจัยข้อ 1 ที่ถามว่า "วิทยานิพนธ์ของนิสิตคณะรัฐศาสตร์ จุฬาลงกรณ์มหาวิทยาลัยในสาขาวิชาต่างๆตั้งแต่ปี 2538-2548 มีทั้งหมดกี่เล่ม และมีเอกสารอ้างอิงกี่รายการ"

ผลจากการศึกษาพบว่า ในระยะเวลา 11 ปี คือตั้งแต่ปีการศึกษา 2538-2548 คณะรัฐศาสตร์ จุฬาลงกรณ์มหาวิทยาลัย มีวิทยานิพนธ์ทั้งสิ้น 652 เล่ม เป็นวิทยานิพนธ์ระดับปริญญาโท 626 เล่ม และวิทยานิพนธ์ระดับปริญญาเอก 26 เล่ม และในวิทยานิพนธ์จำนวนดังกล่าวมีเอกสารอ้างอิงทั้งสิ้น 55,911 รายการ เป็นรายการเอกสารอ้างอิงในวิทยานิพนธ์ปริญญาโท 51,210 รายการ คิดเป็นร้อยละ 91.59 และเป็นเอกสารอ้างอิงระดับปริญญาเอก 4,701 รายการ คิดเป็นร้อยละ 8.41 ของรายการเอกสารอ้างอิงทั้งหมด

ในวิทยานิพนธ์จำนวนดังกล่าว แต่ละเล่มมีการอ้างอิงเอกสารไม่เท่ากัน บางเล่มมีการอ้างมากที่สุดถึง 529 รายการ (ชัยยนต์ ประดิษฐ์ศิลป์ 2540) บางเล่มมีการอ้างน้อยและที่พบน้อยที่สุดมีรายการเอกสารอ้างอิงเพียง 11 รายการ (เฉลิม แก้วกระจ่าง 2539) ดังนั้นจากข้อมูลดังกล่าวจึงพบว่าโดยเฉลี่ยในวิทยานิพนธ์ 1 เล่ม มีการอ้างเอกสาร 85.75 รายการ และเมื่อพิจารณาแต่ละระดับพบว่า วิทยานิพนธ์ระดับปริญญาโทมีการอ้างอิงเฉลี่ยเล่มละ 81.81 รายการ ในขณะที่วิทยานิพนธ์ระดับปริญญาเอกมีการอ้างเฉลี่ยเล่มละ 180.81 รายการ และเมื่อเปรียบเทียบกับการอ้างถึงในวิทยานิพนธ์ของสถาบันการศึกษาอื่นโดยเฉพาะในมหาวิทยาลัยต่างประเทศบางแห่งพบว่า วิทยานิพนธ์สาขาศึกษาศาสตร์ของมหาวิทยาลัย Delta State University ปีการศึกษา 1992-2002 จำนวน 70 เล่ม มีเอกสารอ้างอิงทั้งหมด 4,012 รายการ โดยเฉลี่ยจึงมีการอ้างถึงเอกสารในวิทยานิพนธ์เล่มละ 57.31 รายการ (Okuy 2003, 159) และวิทยานิพนธ์ของมหาวิทยาลัยเกษตรศาสตร์ Sokoine ในปีการศึกษา 1989-1999 จำนวน 625 เล่ม แบ่งเป็นวิทยานิพนธ์ระดับปริญญาโท 295 เล่ม วิทยานิพนธ์ปริญญาเอก 21 เล่ม และเอกสารการประชุม 309 เล่ม โดยมีรายการเอกสารอ้างอิงทั้งสิ้น 33,922 รายการ พบว่าโดย

เฉลี่ยมีการอ้างอิงเอกสารเล่มละ 54.28 รายการ (Dull et al. 2004, 271) ดังนั้นจึงกล่าวได้ว่า วิทยานิพนธ์ของนิสิตคณะรัฐศาสตร์ จุฬาลงกรณ์มหาวิทยาลัย โดยเฉลี่ยมีจำนวนเอกสารอ้างอิงมาก อย่างไรก็ตามจำนวนเอกสารอ้างอิงมากหรือน้อยไม่ได้เป็นสิ่งบ่งบอกถึงคุณภาพทางวิชาการของผลงาน เรื่องนั้นๆ จำนวนเอกสารอ้างอิงเป็นเพียงดัชนีชี้วัดความเป็นนักค้นคว้า นักอ่าน และการรู้จักวิเคราะห์สังเคราะห์ข้อมูลที่ได้จากทรัพยากรสารสนเทศเหล่านั้นได้ดีมากน้อยเพียงใด

2. รายละเอียดเกี่ยวกับการอ้างอิง

2.1 ประเภททรัพยากรสารสนเทศที่อ้างในวิทยานิพนธ์

จากคำถามในการวิจัยข้อ 2 ที่ว่า “ในวิทยานิพนธ์เหล่านั้นอ้างทรัพยากรสารสนเทศประเภทใดบ้าง และอ้างทรัพยากรประเภทใดมากที่สุด ประเภทใต้น้อยที่สุด” จากคำถามดังกล่าวผู้วิจัยได้ศึกษาวรรณกรรมที่เกี่ยวข้องและพบว่าส่วนใหญ่มีการอ้างสิ่งพิมพ์ประเภทหนังสือมากกว่าประเภทอื่น จึงได้กำหนดสมมุติฐานในการวิจัยครั้งนี้ว่า “ในวิทยานิพนธ์ของนิสิตคณะรัฐศาสตร์ จุฬาลงกรณ์มหาวิทยาลัย ทั้งระดับปริญญาโทและปริญญาเอก อ้างหนังสือมากกว่าทรัพยากรสารสนเทศประเภทอื่น” และผลจากการศึกษาเป็นไปตามสมมุติฐานที่กำหนดไว้ดังนี้

ในการศึกษาประเภทของทรัพยากรสารสนเทศที่มีการอ้างอิงในวิทยานิพนธ์จำนวน 652 เล่มพบว่า มีการอ้างสิ่งพิมพ์ประเภทหนังสือมากที่สุดคือมากถึง 36,397 รายการ หรือคิดเป็นร้อยละ 65.10 ของการอ้างทั้งหมด โดยวิทยานิพนธ์ 652 เล่ม หรือร้อยละ 100.00 มีการอ้างสิ่งพิมพ์ประเภทนี้ ส่วนรองลงมา 5,024 รายการ หรือร้อยละ 8.99 อ้างสิ่งพิมพ์ประเภทวารสาร นอกจากนี้มีการอ้างสิ่งพิมพ์ประเภทวิทยานิพนธ์ 4,969 รายการ หรือร้อยละ 8.89 และอ้างหนังสือพิมพ์/นิตยสาร 4,744 รายการ หรือร้อยละ 8.48 ตามลำดับ ผลจากการศึกษาในครั้งนี้สอดคล้องกับผลการวิจัยทั้งของไทยและของต่างประเทศจำนวนมากที่พบว่า ในสาขาสังคมศาสตร์มีการอ้างทรัพยากรสารสนเทศประเภทหนังสือมากที่สุด และวารสารรองลงมา ที่น่าสนใจได้แก่ Earle and Vickery (1969) ได้ศึกษาการใช้วรรณกรรมทางสังคมศาสตร์ในสหราชอาณาจักร โดยศึกษาจากการอ้างอิงและได้เปรียบเทียบรูปแบบการอ้างอิงในสิ่งพิมพ์สาขาสังคมศาสตร์และสาขาวิทยาศาสตร์และเทคโนโลยีพบว่า ในสาขาสังคมศาสตร์มีการอ้างหนังสือถึงร้อยละ 46.00 มากกว่าวารสารที่มีการอ้างเพียงร้อยละ 29.00 เช่นเดียวกับ Mochida (1976) ที่ได้สำรวจการอ้างอิงในทรัพยากรสารสนเทศทางการศึกษาและพบว่ามีการอ้างสิ่งพิมพ์ประเภทหนังสือมากกว่าวารสารถึง 2 เท่า Rana (1982) ได้ศึกษาแนวโน้มรูปแบบและประเภทของทรัพยากรสารสนเทศ

ที่มีการอ้างอิงในสาขามานุษยวิทยาในประเทศอินเดียพบว่า นักมานุษยวิทยาชาวอินเดียอ้างหนังสือมากถึงร้อยละ 51.68 และอ้างวารสารร้อยละ 33.20 และ Singh (1983) ได้ศึกษาการใช้วรรณกรรมในสาขาสังคมศาสตร์ 4 สาขาในประเทศอินเดียเช่นกัน ได้แก่ สาขาเศรษฐศาสตร์ รัฐศาสตร์ จิตวิทยา และสังคมวิทยา ผลจากการศึกษาพบว่ามีการอ้างหนังสือมากถึงร้อยละ 45.62 ในขณะที่อ้างวารสารร้อยละ 38.70 Obokoh (1985) พบว่ามีการอ้างหนังสือมากกว่าวารสาร ทั้งนี้เพราะนักศึกษาเห็นว่าการค้นหาข้อมูลจากหนังสือง่ายและสะดวกกว่าการค้นหาจากวารสาร Mahapatra (1994, 44) ได้ศึกษาเอกสารอ้างอิง 9,182 รายการ ที่ปรากฏในบทความวารสารทางด้านสารสนเทศศาสตร์ในประเทศอินเดียพบว่า มีการอ้างสิ่งพิมพ์ประเภทหนังสือร้อยละ 41.23 และอ้างวารสารร้อยละ 38.44 เช่นเดียวกับ Iya (1996) ที่พบว่าการเขียนวิทยานิพนธ์สาขาศึกษาศาสตร์ ส่วนใหญ่ให้นักศึกษาใช้สิ่งพิมพ์ประเภทหนังสือตำรามากกว่าทรัพยากรสารสนเทศประเภทอื่น Lindholm-Romantschuk and Waren (1996) ที่ได้ศึกษาการใช้วรรณกรรมสาขาปรัชญา สังคมวิทยา และเศรษฐศาสตร์ และได้ข้อสรุปว่าในสาขาสังคมศาสตร์ ทรัพยากรสารสนเทศประเภทหนังสือตำรามีบทบาทสำคัญกว่าทรัพยากรประเภทอื่น ส่วน Ching and Chennupati (2002) ใช้การวิเคราะห์การอ้างถึงในการประเมินทรัพยากรสารสนเทศของห้องสมุด โดยศึกษาจากผลการวิเคราะห์ข้อมูลจากบริการยืมระหว่างห้องสมุดของกระทรวงศึกษาธิการประเทศสิงคโปร์ และพบว่าหนังสือเป็นสิ่งพิมพ์ที่ได้รับการอ้างถึงมากที่สุดถึงร้อยละ 96 ของทรัพยากรสารสนเทศที่มีการอ้างทั้งหมด รองลงมาร้อยละ 1.5 อ้างสิ่งพิมพ์ประเภทวารสาร และ Okiy (2003, 159) วิเคราะห์เอกสารอ้างอิงจำนวน 4,012 รายการ ที่ปรากฏในวิทยานิพนธ์ปริญญาเอกสาขาศึกษาศาสตร์ มหาวิทยาลัย Delta State University 70 เล่ม ที่สำเร็จการศึกษาระหว่างปี 1992-2002 พบว่านักศึกษาอ้างสิ่งพิมพ์ประเภทหนังสือมากที่สุดถึงร้อยละ 60.3 และรองลงมาอ้างวารสารร้อยละ 24.5 และทำนองเดียวกับ Sharif and Mahmood (2004, 174) ที่ได้ศึกษาการอ้างอิงของนักเศรษฐศาสตร์ปากีสถาน โดยการวิเคราะห์จากวารสารสาขาเศรษฐศาสตร์ พบว่ามีการอ้างอิงสิ่งพิมพ์ประเภทหนังสือมากที่สุดร้อยละ 44.85 และอ้างสิ่งพิมพ์ประเภทวารสารรองลงมาร้อยละ 38.55

สำหรับการศึกษาการอ้างถึงในประเทศไทยก็เช่นเดียวกัน พบว่าในสาขาสังคมศาสตร์ส่วนใหญ่มีการอ้างสิ่งพิมพ์ประเภทหนังสือมากกว่าทรัพยากรสารสนเทศประเภทอื่น ที่สำคัญได้แก่ อารีย์ ชื่นวัฒนา (2524) ได้ทำการวิเคราะห์การอ้างถึงของวิทยานิพนธ์สาขาวิชาบรรณารักษศาสตร์ ที่มีเนื้อหาเกี่ยวกับห้องสมุดวิทยาลัยและมหาวิทยาลัย ตั้งแต่ปีการศึกษา 2518-2522 จำนวน 31 เล่ม โดยวิเคราะห์จากเชิงอรรถจำนวน 1,756 รายการ ผลจากการศึกษาพบว่า มีการอ้างถึงสิ่งพิมพ์ประเภทหนังสือมากที่สุด รองลงมาคือวารสาร เช่นเดียวกับ พรพรรณ โพธิ์แก้ว (2526) ที่ได้วิเคราะห์การอ้างถึง

ของวิทยานิพนธ์สาขาวิชาประชากรศาสตร์ ที่เปิดสอนในมหาวิทยาลัยในประเทศไทยตั้งแต่ปีการศึกษา 2511-2524 จำนวน 89 เล่ม และพบว่ามีการอ้างสิ่งพิมพ์ประเภทหนังสือมากที่สุด รองลงมาได้แก่ วารสาร สุนิดา บุญญานนท์ (2534) ศึกษาการอ้างสิ่งพิมพ์ที่ปรากฏในวิทยานิพนธ์นิติศาสตร์มหาบัณฑิตของภาควิชานิติศาสตร์ บัณฑิตวิทยาลัย จุฬาลงกรณ์มหาวิทยาลัย และวิทยานิพนธ์คณะนิติศาสตร์ มหาวิทยาลัยธรรมศาสตร์ ผลจากการศึกษาพบว่ามี การอ้างถึงสิ่งพิมพ์ประเภทหนังสือมากที่สุด ดารารัตน์ จุฬาพันธ์ (2536) วิเคราะห์เอกสารอ้างอิง 5,347 รายการ ที่ปรากฏในบรรณานุกรมของวิทยานิพนธ์ สาขาโบราณคดีสมัยประวัติศาสตร์ ระหว่างปีการศึกษา 2518-2533 จำนวน 71 เล่ม ผลจากการศึกษาพบว่า โบราณวัตถุเป็นทรัพยากรสารสนเทศประเภทหลักฐานทางโบราณคดีที่ได้รับการอ้างถึงมากที่สุด ส่วนประเภทเอกสารที่ได้รับการอ้างถึงมากที่สุดคือ หนังสือ สุจิตรา มาลาวัณย์ (2537) ศึกษาการอ้างถึง ในรายงานการวิจัยและวิทยานิพนธ์ระดับปริญญาโท สาขาวิชาสังคมวิทยาและมานุษยวิทยา ภาควิชาสังคมวิทยาและมานุษยวิทยา บัณฑิตวิทยาลัย จุฬาลงกรณ์มหาวิทยาลัย และคณะสังคมวิทยาและมานุษยวิทยา มหาวิทยาลัยธรรมศาสตร์ ผลจากการศึกษาพบว่า สิ่งพิมพ์ที่ได้รับการอ้างถึงมากที่สุดคือหนังสือ รองลงมาได้แก่ วารสาร จอมใจ ทองอุ่น (2545) ได้วิเคราะห์การอ้างถึงในวิทยานิพนธ์ สาขาวิชาบรรณารักษศาสตร์และสารสนเทศศาสตร์ มหาวิทยาลัยมหาสารคาม ช่วงปี 2527- 2543 จำนวน 121 เล่ม และรายการเอกสารอ้างอิง 5,729 รายการ ผลจากการศึกษาพบว่า มีการอ้างสิ่งพิมพ์ประเภทหนังสือมากที่สุด (ร้อยละ 48.47) และสุกาญจนา ทิพยเนตร (2548) ได้วิเคราะห์การใช้ ทรัพยากรสารสนเทศที่ได้รับการอ้างถึงในวิทยานิพนธ์ระดับบัณฑิตศึกษาด้านสาขาวิชาศาสตร์และเทคโนโลยี มหาวิทยาลัยขอนแก่น ปีการศึกษา 2547 จำนวน 279 เล่ม และเอกสารอ้างอิงจำนวน 14,414 รายการ ผลการศึกษาพบว่า มีการอ้างสิ่งพิมพ์ประเภทหนังสือมากที่สุด รองลงมาเป็นวารสาร

นอกจากนี้จากการศึกษาสถิติการยืมสิ่งพิมพ์ในห้องสมุดคณะรัฐศาสตร์ จุฬาลงกรณ์มหาวิทยาลัย พบว่ามีการยืมสิ่งพิมพ์ประเภทหนังสือมากที่สุดเช่นเดียวกัน โดยในปีการศึกษา 2547 มีการยืมหนังสือ 74,204 เล่ม หรือร้อยละ 8.2 ของการยืมหนังสือทั้งหมดในห้องสมุดคณะสถาบันต่างๆในจุฬาฯ ปีการศึกษา 2548 มีการยืม 81,048 เล่ม หรือร้อยละ 9.0 และปีการศึกษา 2549 มีการยืม 80,087 เล่ม หรือร้อยละ 9.5 และกลุ่มผู้ที่ยืมหนังสือมากที่สุดก็เป็นนิสิตระดับปริญญาโท คณะรัฐศาสตร์ จุฬาฯ โดยในปีการศึกษา 2547 นิสิตปริญญาโทยืมหนังสือ 13,509 เล่ม หรือร้อยละ 35.4 ปีการศึกษา 2548 มีการยืม 15,870 เล่ม หรือร้อยละ 38.1 และปีการศึกษา 2549 มีการยืม 15,506 เล่ม หรือร้อยละ 36.3 (แผนภูมิที่ 9 และตารางที่ 11 หน้า 56) (ได้ข้อมูลจาก ฝ่ายระบบสารสนเทศ สถาบันวิทยบริการ วันที่ 4 มิถุนายน 2550)

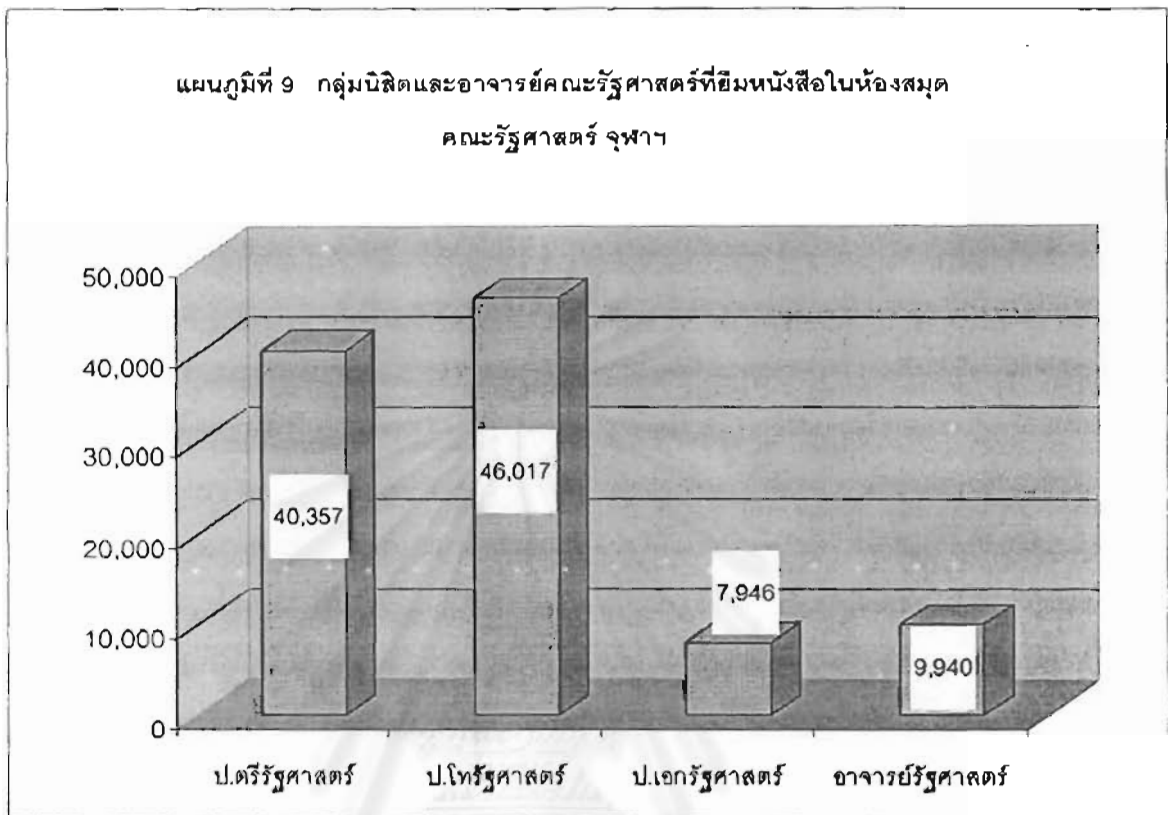

ตารางที่ 11 : การยืมหนังสือในห้องสมุดคณะรัฐศาสตร์ จุฬาฯ จำแนกตามระดับการศึกษา

ระดับการศึกษา	2547/ร้อยละ	2548/ร้อยละ	2549/ร้อยละ	รวม/ร้อยละ
ปริญญาตรีรัฐศาสตร์	12,079/32.70	13,452/30.90	14,826/34.70	40,357/38.71
ปริญญาโทรัฐศาสตร์	14,641/39.64	15,870/28.10	15,506/36.30	46,017/44.14
ปริญญาเอกรัฐศาสตร์	2,857/7.74	2,964/6.80	2,125/5.00	7,946/7.62
อาจารย์รัฐศาสตร์	3,327/9.01	3,155/7.20	3,008/7.00	9,940/9.53
รวม				104,260/100.00

ผลจากการศึกษาดังกล่าว สรุปได้ว่าในสาขาสังคมศาสตร์โดยทั่วไป มีการใช้ทรัพยากรสารสนเทศประเภทหนังสือมากที่สุด รองลงมาเป็นการใช้วารสาร วิทยานิพนธ์ และหนังสือพิมพ์/นิตยสารตามลำดับ

2.2 ปีพิมพ์ของวิทยานิพนธ์

จากคำถามในการวิจัยข้อ 3 ที่ถามว่า “แต่ละปีมีวิทยานิพนธ์ปีละกี่เล่ม มีการอ้างอิงปีละกี่รายการ มีอัตราเฉลี่ยการอ้างทรัพยากรสารสนเทศที่รายการ (citations) และวิทยานิพนธ์ระดับใดมีการอ้างอิงเอกสารมากกว่ากัน”

ผลจากการศึกษาเปรียบเทียบแนวโน้มการอ้างถึงหนังสือและวารสารในวิทยานิพนธ์แต่ละปีที่ปรากฏในแผนภูมิที่ 4 (หน้า 43) ปรากฏแนวโน้มที่น่าสนใจว่า ตั้งแต่ปีการศึกษา 2538-2548 มีการอ้างอิงสิ่งพิมพ์ประเภทหนังสือมากกว่าวารสารมาโดยตลอดโดยเฉพาะในปี 2539 มีการอ้างหนังสือมากกว่าวารสารมาก ทั้งนี้คงเป็นเพราะในปี 2539 เป็นปีที่มีวิทยานิพนธ์มากที่สุดถึง 144 เล่ม และรายการเอกสารอ้างอิงก็มากที่สุดเช่นกันคือ 10,865 รายการ รองลงมาในปี 2541 มีวิทยานิพนธ์ 68 เล่ม และปี 2538 มีวิทยานิพนธ์ 66 เล่ม ตามลำดับ ส่วนเอกสารอ้างอิง ปี 2539 มีมากที่สุด 10,865 รายการ ปี 2544 มี 5,155 รายการ และปี 2547 มี 5,503 รายการ ตามลำดับ (รายละเอียดในตารางที่ 5 หน้า 44) และระหว่างปี 2540-2547 ความแตกต่างระหว่างการอ้างสิ่งพิมพ์ประเภทหนังสือและวารสาร อยู่ในสัดส่วนที่ใกล้เคียงกัน จนกระทั่งปี 2548 มีการอ้างหนังสือน้อยลง และการอ้างวารสารก็น้อยลงเช่นกัน คงเป็นด้วยเหตุผลในปี 2548 มีวิทยานิพนธ์ที่ทำการศึกษาเพียง 11 เล่ม และเอกสารอ้างอิง 814 รายการ (รายละเอียดในตารางที่ 5) ผลจากการศึกษาใกล้เคียงกับผลการศึกษาของ Mahapatra (1994, 45) ที่พบว่าระหว่างปี 1975-1982 มีการอ้างสิ่งพิมพ์ประเภทหนังสือมากกว่าการอ้างวารสารมาตลอด และมีสัดส่วนความแตกต่างใกล้เคียงกันมาตลอด

นอกจากนี้จากการศึกษาอัตราเฉลี่ยจำนวนเอกสารอ้างอิงต่อจำนวนวิทยานิพนธ์เพื่อตอบคำถามข้อ 3 ที่ว่า “มีอัตราเฉลี่ยการอ้างทรัพยากรสารสนเทศที่รายการ” และ “วิทยานิพนธ์ระดับใดมีการอ้างอิงเอกสารมากกว่ากัน” จากข้อมูลดังกล่าวพบว่าโดยเฉลี่ยวิทยานิพนธ์ 1 เล่ม มีการอ้างอิงเอกสาร 85.75 รายการ และเมื่อพิจารณาแต่ละระดับพบว่า โดยเฉลี่ยในวิทยานิพนธ์ระดับปริญญาเอกมีการอ้างอิงเล่มละ 180.81 รายการ ซึ่งมากกว่าระดับปริญญาโทที่มีการอ้างอิงเฉลี่ยเล่มละ 81.81 รายการ

จากคำถามในการวิจัยข้อ 4 ที่ถามว่า “แต่ละปีมีวิทยานิพนธ์แต่ละระดับจำนวนเท่าใด และในจำนวนวิทยานิพนธ์ระดับปริญญาโท เป็นวิทยานิพนธ์สาขาใดจำนวนเท่าใด”

ผลจากการศึกษาพบว่า ตั้งแต่ปีการศึกษา 2538-2548 มีวิทยานิพนธ์ระดับปริญญาโททั้งสิ้น 626 เล่ม และแต่ละปีมีจำนวนใกล้เคียงกัน ยกเว้นปีการศึกษา 2539 มีมากที่สุด 141 เล่ม (ร้อยละ 21.63) และปี 2548 มีจำนวนน้อยที่สุด 10 เล่ม (ร้อยละ 1.54) โดยเป็นสาขาวิชาการปกครองมากที่สุด

253 เล่ม (ร้อยละ 40.42) รองลงมาเป็น วิทยานิพนธ์สาขาวิชาสังคมวิทยา 208 เล่ม (ร้อยละ 33.23) สาขาวิชาความสัมพันธ์ระหว่างประเทศ 103 เล่ม (ร้อยละ 16.45) สาขาวิชามานุษยวิทยา 59 เล่ม (ร้อยละ 9.42) และสาขาวิชารัฐประศาสนศาสตร์ 3 เล่ม (ร้อยละ 0.48) และเหตุที่มีวิทยานิพนธ์สาขาวิชารัฐประศาสนศาสตร์น้อยที่สุด เป็นเพราะหลักสูตรการศึกษาสาขาวิชานี้เปิดโอกาสให้นิสิตเลือกทำวิทยานิพนธ์หรือเอกสารวิจัย และนิสิตส่วนใหญ่เลือกทำเอกสารวิจัยซึ่งมีขั้นตอนการศึกษาที่ง่ายกว่าการทำวิทยานิพนธ์

ส่วนระดับปริญญาเอกมีการศึกษาสาขาวิชาเดียวคือ สาขาวิชารัฐศาสตร์ และปีการศึกษา 2546 มีวิทยานิพนธ์มากที่สุด 7 เล่ม (ร้อยละ 1.08) ส่วนปีการศึกษา 2541-2543 ไม่มีวิทยานิพนธ์ระดับปริญญาเอกเลย

2.3 ความทันสมัยของทรัพยากรสารสนเทศที่อ้าง

จากคำถามของการวิจัยข้อที่ 5 ที่ว่า “มีการอ้างทรัพยากรสารสนเทศปีใดบ้าง ส่วนใหญ่เป็นข้อมูลเก่า หรือข้อมูลที่ทันสมัย ถ้าเป็นข้อมูลเก่า มีการอ้างข้อมูลย้อนหลังกี่ปี”

จากการศึกษาช่วงอายุของทรัพยากรสารสนเทศที่ได้รับการอ้างถึงพบว่า เอกสารอ้างอิงจำนวนมากที่สุด 22,644 รายการ หรือร้อยละ 40.50 เป็นทรัพยากรสารสนเทศที่มีอายุระหว่าง 0-5 ปี รองลงมาจำนวน 10,379 รายการ หรือร้อยละ 18.56 มีอายุ 6-10 ปี และเอกสารอ้างอิงจำนวน 7,242 รายการ หรือร้อยละ 12.95 มีอายุมากกว่า 25 ปีขึ้นไป

ผลจากการศึกษาดังกล่าวสอดคล้องกับการศึกษาของอารีย์ ชื่นวัฒนา (2524) ที่พบว่าในวิทยานิพนธ์สาขาบรรณารักษศาสตร์ ปีการศึกษา 2518-2522 ส่วนใหญ่อ้างเอกสารภาษาอังกฤษที่มีอายุไม่เกิน 5 ปี ทำนองเดียวกับสุจิตรา มาลารักษ์ (2537) ที่พบว่านิสิตระดับปริญญาโทสาขาวิชาสังคมวิทยาและมานุษยวิทยา ภาควิชาสังคมวิทยาและมานุษยวิทยา บัณฑิตวิทยาลัย จุฬาลงกรณ์มหาวิทยาลัย และนักศึกษาคณะสังคมวิทยาและมานุษยวิทยา มหาวิทยาลัยธรรมศาสตร์ อ้างสิ่งพิมพ์ที่มีอายุระหว่าง 1-5 ปี มากที่สุด วรรณุช อุษณกร (2538) ได้วิเคราะห์การอ้างถึงในวิทยานิพนธ์ของนักศึกษามหาวิทยาลัยสงขลานครินทร์ วิทยาเขตปัตตานี พบว่า มีการอ้างวารสารที่มีอายุไม่เกิน 5 ปี มากที่สุด และจอมใจ ทองอุ่น (2545) ซึ่งได้วิเคราะห์การอ้างถึงในวิทยานิพนธ์สาขาวิชาบรรณารักษศาสตร์และสารสนเทศศาสตร์ มหาวิทยาลัยมหาสารคามระหว่างปี 2527-2543 พบว่า อายุของสิ่งพิมพ์ที่อ้างมากที่สุดเป็นสิ่งพิมพ์ที่อายุไม่เกิน 5 ปี และรองลงมาเป็นสิ่งพิมพ์ที่อายุระหว่าง 6-10 ปี

2.4 ภาษา

จากคำถามการวิจัยข้อที่ 6 “ภาษาของทรัพยากรสารสนเทศที่ใช้ ส่วนใหญ่ใช้ภาษาไทยหรือภาษาอังกฤษ” ผลจากการศึกษาพบว่า ในวิทยานิพนธ์จำนวน 652 เล่มที่ได้ศึกษามีการอ้างทรัพยากรสารสนเทศทั้งที่เป็นภาษาไทยและภาษาอังกฤษจำนวนมากที่สุด กล่าวคือวิทยานิพนธ์ส่วนใหญ่จำนวน 617 เล่ม หรือร้อยละ 94.63 อ้างทรัพยากรสารสนเทศทั้งภาษาไทยและภาษาอังกฤษในวิทยานิพนธ์เล่มเดียวกัน รองลงมาจำนวน 32 เล่ม หรือร้อยละ 4.91 อ้างเฉพาะทรัพยากรสารสนเทศที่เป็นภาษาอังกฤษ และ 3 เล่ม หรือร้อยละ 0.46 อ้างเฉพาะทรัพยากรสารสนเทศภาษาไทย และทรัพยากรสารสนเทศภาษาไทยที่อ้างมีจำนวน 38,789 รายการ หรือร้อยละ 69.38 ที่เหลือจำนวน 17,122 รายการ หรือร้อยละ 30.62 เป็นทรัพยากรสารสนเทศภาษาอังกฤษ

การศึกษาค้นคว้าครั้งนี้สอดคล้องกับผลการศึกษาของสุนิดา บุญญานนท์ (2534) ที่พบว่ามีการอ้างสิ่งพิมพ์ภาษาไทยมากกว่าสิ่งพิมพ์ภาษาอังกฤษในวิทยานิพนธ์นิติศาสตร์ มหาวิทยาลัยเทคโนโลยีพระจอมเกล้าธนบุรี บัณฑิตวิทยาลัย จุฬาลงกรณ์มหาวิทยาลัย และวิทยานิพนธ์ คณะนิติศาสตร์ มหาวิทยาลัยธรรมศาสตร์ เช่นเดียวกับดารารัตน์ จุฬารัตน์ (2536) ที่พบว่าวิทยานิพนธ์สาขาโบราณคดี สมัยประวัติศาสตร์ อ้างถึงเอกสารภาษาไทยมากที่สุด สุจิตรา มาลารักษ์ (2537) พบว่ามีการอ้างสิ่งพิมพ์ภาษาไทยมากที่สุดในรายงานวิจัยและวิทยานิพนธ์ระดับปริญญาโทและปริญญาตรี สาขาสังคมวิทยาและมานุษยวิทยา จุฬาลงกรณ์มหาวิทยาลัย และมหาวิทยาลัยธรรมศาสตร์ และจอมใจ ทองอุ่น (2545) พบว่ามีการอ้างสิ่งพิมพ์ภาษาไทยมากที่สุดในวิทยานิพนธ์สาขาบรรณารักษศาสตร์และสารสนเทศศาสตร์ มหาวิทยาลัยมหาสารคาม

2.5 ระดับการศึกษา

จากคำถามการวิจัยข้อ 7 ที่ว่า “ระดับการศึกษาที่ต่างกันมีการอ้างทรัพยากรสารสนเทศต่างกันหรือไม่ นิสิตระดับใดอ้างทรัพยากรสารสนเทศประเภทใดมากกว่ากัน”

จากผลการศึกษาในด้านระดับการศึกษา และทรัพยากรสารสนเทศที่มีการอ้างในวิทยานิพนธ์ของนิสิตทั้งระดับปริญญาโทและปริญญาเอก พบว่านิสิตทั้งสองระดับต่างอ้างทรัพยากรสารสนเทศประเภทหนังสือมากกว่าประเภทอื่นโดยพบว่า นิสิตระดับปริญญาโท อ้างหนังสือร้อยละ 65.75 รองลงมาอ้างวิทยานิพนธ์ (ร้อยละ 9.26) และอ้างวารสารเป็นอันดับที่ 3 (ร้อยละ 8.96) และนิสิตระดับปริญญาเอก อ้างหนังสือมากที่สุดเช่นกันคือร้อยละ 57.96 รองลงมาอ้างวารสาร ร้อยละ 9.29 และอ้างสิ่งพิมพ์รัฐบาลมากเป็นอันดับ 3 ร้อยละ 7.38 (ในตารางที่ 8 หน้า 48 และแผนภูมิที่ 8 หน้า 49)

จากข้อค้นพบดังกล่าว สรุปได้ว่านิสิตทั้งระดับปริญญาโท และปริญญาเอก คณะรัฐศาสตร์ จุฬาลงกรณ์มหาวิทยาลัย มีการอ้างประเภททรัพยากรสารสนเทศไม่ต่างกัน

3. ปัญหาที่พบในการเขียนเอกสารอ้างอิง

ในการเขียนวิทยานิพนธ์ไม่ว่าเป็นวิทยานิพนธ์ระดับปริญญาโทหรือปริญญาเอกก็ตาม ต้องมีรูปแบบการเขียนที่เป็นมาตรฐานตามที่สถาบันการศึกษานั้นๆกำหนด โดยที่วิธีการวิจัยอาจแตกต่างกันไปตามเนื้อหาวิชาหรือเรื่องที่ทำการศึกษา รายละเอียดในวิทยานิพนธ์จึงประกอบไปด้วยส่วนเนื้อหาหรือข้อมูลที่มีคุณค่าซึ่งถือเป็นการนำเสนอหรือการสื่อสารทางวิชาการของสาขาวิชานั้นๆ และส่วนการอ้างอิงเอกสารซึ่งเป็นการสะท้อนบรรทัดฐานทางวัฒนธรรมแต่ละสาขาวิชาที่ต่างกัน (Kushkowski et al 2003, 460) ทั้งนี้เพราะมีรูปแบบการอ้างอิงที่หลากหลายแตกต่างกันไปตามสาขาวิชา เช่น สาขาจิตวิทยาใช้การอ้างอิงแบบ APA (American Psychological Association) ด้านภาษาศาสตร์มีการอ้างอิงแบบ MLA (Modern Language Association) ทางการแพทย์นิยมใช้การอ้างอิงแบบ AMA (American Medical Association) และ Vancouver Style ส่วนในสาขาสังคมศาสตร์ใช้การอ้างอิงแบบ Chicago Manual of Style และมหาวิทยาลัยฮาร์วาร์ด กำหนดรูปแบบการอ้างอิงที่ใช้เฉพาะนักศึกษาของมหาวิทยาลัยที่เรียกว่า Harvard System (นฤมล กิจไพศาลรัตนนา 2546, 7) เป็นต้น แต่สิ่งหนึ่งที่เป็นส่วนสำคัญของบรรทัดฐานทางสังคมดังกล่าวคือ ความถูกต้องในการอ้างอิงเอกสาร (Waytowich, Onwuegbuzie and Jiao 2006, 196)

สำหรับในส่วนการอ้างอิงนั้น ปัญหาการอ้างอิงผิดเกิดขึ้นได้หลายลักษณะทั้งเป็นไปโดยตั้งใจและที่ไม่ได้เจตนาแต่ขาดการศึกษาเรียนรู้การเขียนเอกสารอ้างอิงที่ถูกต้อง ปัญหาต่างๆเหล่านั้น ได้แก่ การไม่อ้างอิงในที่ควรอ้าง การเขียนรูปแบบผิด การเขียนรูปแบบของเอกสารอ้างอิงอย่างไม่คงเส้นคงวา การคัดลอกข้อความมาผิด การอ้างข้อความไม่ถูกต้อง รวมถึงการสะกดชื่อผู้เขียน ชื่อเรื่อง หรือการเขียนเลขหน้าผิด (Boles 1996 ; Faunce and Job 2001 ; Lok, Chan and Martinson 2001 ; O'Connor 2002 ; Oermann, Mason and Wilmes 2002 ; and Spivey and Wilks 2004)

สำหรับการศึกษารายละเอียดของปัญหาที่พบในการเขียนเอกสารอ้างอิงในการวิจัยครั้งนี้ พบว่ามีส่วนคล้ายกับผลการศึกษาจากภาพปริทัศน์วรรณกรรมดังกล่าวข้างต้น โดยแบ่งได้เป็น 4 ประเด็นสำคัญได้แก่ รายละเอียดของแหล่งข้อมูลไม่ครบถ้วนขาดส่วนสำคัญที่ทำให้ไม่สามารถหาต้นฉบับอ่านได้ มีจำนวนมากที่สุดถึง 48 เล่ม หรือคิดเป็นร้อยละ 35.82 รองลงมาเป็นการเขียนรายละเอียดของทรัพยากรสารสนเทศไม่ครบถ้วน แต่ยังสามารถหาต้นฉบับอ่านได้ มีจำนวน 39 เล่ม หรือร้อยละ 29.10

มีการเขียนรายละเอียดของทรัพยากรสารสนเทศชนิดประเภท เช่น ลงรายการอ้างอิงของวารสารแบบเดียวกับ การลงรายการสิ่งพิมพ์ประเภทหนังสือ มีจำนวน 25 เล่ม หรือร้อยละ 18.66 และประการสุดท้าย ในวิทยานิพนธ์เล่มเดียวกันเขียนเอกสารอ้างอิงของทรัพยากรสารสนเทศประเภทเดียวกันไม่เหมือนกัน หรือไม่คงเส้นคงวา เช่น ลงรายการสิ่งพิมพ์ประเภทวารสารด้วยรูปแบบที่ไม่เหมือนกัน มีจำนวน 22 เล่ม หรือร้อยละ 16.42 ตามรายละเอียดในตารางที่ 10 (หน้า 50) และภาคผนวก ค

แนวทางในการประยุกต์ใช้ผลการวิจัย

จากผลการวิจัยในครั้งนี้ทำให้ผู้วิจัยได้ข้อสังเกตหลายประการ ซึ่งถือเป็นประโยชน์อย่างยิ่งสามารถนำไปประยุกต์ใช้ได้กับการปฏิบัติงาน รวมทั้งเป็นแนวทางในการแก้ปัญหาต่างๆ ได้ดังนี้

จากการปริทัศน์วรรณกรรมที่เกี่ยวข้อง (รายละเอียดในบทที่ 2 หน้า 15) จากข้อมูลสถิติการยืมหนังสือในห้องสมุดคณะรัฐศาสตร์ จุฬาลงกรณ์มหาวิทยาลัย (แผนภูมิที่ 9 หน้า 56 และตารางที่ 11 หน้า 56) และจากผลของการวิจัยในครั้งนี้ ทำให้ได้ข้อสรุปที่ชัดเจนที่สุด โดยทั้ง 3 แหล่งดังกล่าวมีความเห็นสอดคล้องกันและเป็นสิ่งที่ยืนยันได้ดีว่า ในสาขาสังคมศาสตร์มีการใช้ทรัพยากรสารสนเทศประเภทหนังสือมากที่สุดและมากกว่าสิ่งพิมพ์ประเภทอื่นมาก รองลงมาเป็นการอ้างวารสาร วิทยานิพนธ์ และหนังสือพิมพ์/นิตยสารตามลำดับ จากข้อสรุปดังกล่าวเป็นประโยชน์อย่างยิ่งสำหรับห้องสมุดคณะรัฐศาสตร์ ในการกำหนดแนวทางการบริหารจัดการทรัพยากรสารสนเทศ ให้มีการพัฒนาอยู่ตลอดเวลา ดังนี้

1. พิจารณาจัดสรรงบประมาณเพื่อการพัฒนาทรัพยากรสารสนเทศ (Collection development) ให้เหมาะสม โดยทางห้องสมุดให้ความสำคัญกับการจัดซื้อจัดหาสิ่งพิมพ์ประเภทหนังสือมากกว่าแหล่งข้อมูลอื่นๆ เพราะเป็นแหล่งข้อมูลที่มีการใช้และมีความต้องการในการใช้มาก รองลงมาคือการจัดสรรงบประมาณสำหรับการบอกรับวารสารภาษาอังกฤษ และวารสารภาษาไทย และการบอกรับหนังสือพิมพ์และนิตยสาร ตามลำดับ

2. ขอความร่วมมือจากอาจารย์ทั้ง 4 ภาควิชาในคณะฯ ในการคัดเลือกและเสนอรายชื่อหนังสือใหม่ที่น่าสนใจ โดยห้องสมุดส่งรายชื่อหนังสือใหม่ของสำนักพิมพ์ต่างๆ ของต่างประเทศให้อาจารย์ได้คัดเลือกอย่างสม่ำเสมอ หรือขอความร่วมมือให้อาจารย์คัดเลือกหนังสือจากร้านจำหน่ายหนังสือต่างๆ เช่น ศูนย์หนังสือจุฬาฯ บริษัท Kinokuniya บริษัท Asia Books และ P.B. for Books เป็นต้น เพื่อให้ห้องสมุดสามารถจัดหาหนังสือใหม่ที่น่าสนใจเข้ามาให้บริการได้ตลอดเวลา

3. สำนักรวบรวมหนังสือที่ห้องสมุดจัดหามาโดยการเลือกซื้อ ทั้งจากคำแนะนำของอาจารย์ในคณะรัฐศาสตร์ อาจารย์เป็นผู้คัดเลือก และจากบรรณารักษ์เป็นผู้คัดเลือกเอง เพื่อจะได้ทราบว่าหนังสือที่จัดหาเข้ามาดังกล่าวตอบสนองความต้องการของผู้ใช้หรือไม่ และมากน้อยเพียงใด

4. โดยทั่วไปในสาขาสังคมศาสตร์ แม้วารสารเป็นสิ่งพิมพ์ที่มีการนำไปอ้างถึงน้อยกว่าหนังสือ แต่ในสังคมศาสตร์บางสาขาเช่น เศรษฐศาสตร์ ให้ความสำคัญกับสิ่งพิมพ์ประเภทวารสารมาก บทความในวารสารทางเศรษฐศาสตร์จะได้รับการตีพิมพ์อย่างรวดเร็ว ดังนั้นข้อมูลหรือเนื้อหาที่ปรากฏในวารสารสาขานี้จึงทันสมัยมากแม้จะไม่เท่าสาขาทางวิทยาศาสตร์ที่บทความได้รับการตีพิมพ์เผยแพร่รวดเร็วกว่าก็ตาม (Goodall 2006, 390) หรือในสาขาสังคมวิทยา ก็มีการอ้างถึงหนังสือและบทความวารสารพอกัน (Cronin, Snyder and Atkin 1997) เมื่อเป็นเช่นนี้วารสารก็ถือเป็นทรัพยากรสารสนเทศที่มีความสำคัญมากเช่นเดียวกันแม้จะไม่เท่าหนังสือ ทั้งนี้เพราะเป็นที่ทราบกันดีว่าข้อมูลที่ปรากฏในวารสารมีเนื้อหาที่ทันสมัยกว่าในหนังสือ ห้องสมุดจะต้องหาแนวทางส่งเสริมให้มีการใช้สิ่งพิมพ์ประเภทวารสารให้มากขึ้นด้วยวิธีการต่างๆ ได้แก่

4.1 ขอความร่วมมือจากอาจารย์ในคณะ แนะนำนิสิตให้ใช้วารสารภาษาอังกฤษให้มากขึ้น โดยเฉพาะอย่างยิ่งนิสิตระดับบัณฑิตศึกษา

4.2 นำเสนอรายชื่อวารสาร และสารบัญวารสารฉบับใหม่บน web ของห้องสมุดคณะรัฐศาสตร์ เพื่อแจ้งให้ผู้ใช้ทราบว่ามีการนำวารสารฉบับใหม่ที่น่าสนใจ และช่วยให้ผู้ใช้เข้าถึงทรัพยากรสารสนเทศได้ง่ายและสะดวกรวดเร็ว

5. ศึกษาวิจัยการใช้วารสารต่างประเทศในห้องสมุดคณะรัฐศาสตร์โดยละเอียดควบคู่กันไปกับการเก็บสถิติการใช้วารสารที่ห้องสมุดทำอยู่ในปัจจุบันเพื่อพัฒนา collection วารสารของห้องสมุดให้ทันสมัยและน่าสนใจมากยิ่งขึ้น และประการสำคัญให้ตอบสนองความต้องการของผู้ใช้ โดยสำรวจจากวรรณกรรมต่างๆที่ได้มีการศึกษาวิจัยเกี่ยวกับการใช้วารสารเพื่อเป็นแนวทางในการนำมาประยุกต์ใช้ในห้องสมุดคณะรัฐศาสตร์บ้างเช่น การศึกษาการใช้วารสารจากการอ้างถึงของนิสิตระดับปริญญาโทที่มหาวิทยาลัย Wales Aberystwyth ประเทศอังกฤษ (Tedd 2006) หรือการศึกษาการวิเคราะห์การอ้างถึงและสอบถามความคิดเห็นจากผู้ใช้เช่นที่ได้มีการศึกษาความคิดเห็นของนักวิชาการด้านการเกษตรในประเทศแทนซาเนีย เพื่อการบอกรับวารสารสำคัญที่เป็นวารสารหลักด้านการเกษตร (Dulle et al 2004, 271) หรือการศึกษาการใช้และไม่ใช้วารสารโดยวิเคราะห์จากการอ้างถึงในรายงานวิจัยของนักศึกษาระดับปริญญาตรีและระดับบัณฑิตศึกษา คณะจิตวิทยา มหาวิทยาลัยเซนต์แมรี เพื่อการบอกรับหรือเลือกรับวารสารที่มีการใช้น้อยที่สุดหรือไม่มีการใช้ (Sylvia 1998) เป็นต้น

6. ขอความร่วมมือจากอาจารย์หรือผู้เชี่ยวชาญในแต่ละสาขาวิชาเป็นผู้ให้คำแนะนำในการตรวจสอบรายชื่อวารสารที่ห้องสมุดบอกรับ หรือที่กำลังจะบอกรับในปีต่อไป

7. บรรณารักษ์วารสารตรวจสอบรายชื่อวารสารที่น่าสนใจจากการอ้างถึงในฐานข้อมูล Social Sciences Citation Index เพราะวารสารที่ได้รับการอ้างมากย่อมเป็นวารสารที่มีความสำคัญ และการอ้างถึงเป็นตัวชี้วัดสำคัญสำหรับผู้บริหารห้องสมุดหรือผู้บริหารมหาวิทยาลัยในการประเมินคุณภาพทางวิชาการของงานวิจัย (Van Raan 2005) โดยการตรวจสอบรายชื่อวารสารทางสังคมศาสตร์ จาก Journal Citation Reports ฐานข้อมูล ISI Web of Knowledge (ตัวอย่างในภาพที่ 2)

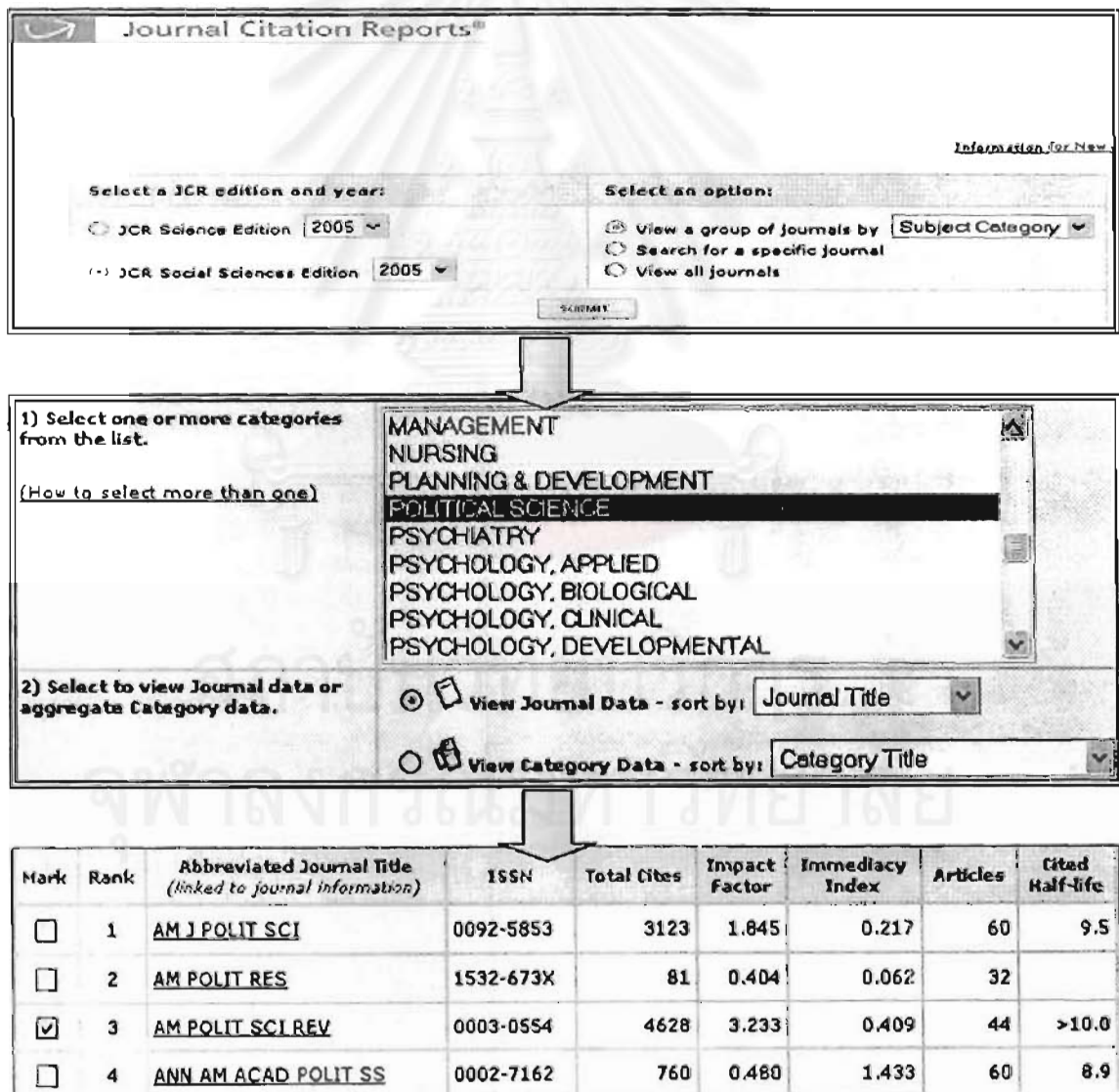

The screenshot shows the Journal Citation Reports (JCR) interface. At the top, it says "Journal Citation Reports®". Below that, there are two sections: "Select a JCR edition and year:" and "Select an option:". Under "Select a JCR edition and year:", there are two radio buttons: "JCR Science Edition" with a dropdown menu set to "2005", and "JCR Social Sciences Edition" with a dropdown menu set to "2005". Under "Select an option:", there are three radio buttons: "View a group of journals by" with a dropdown menu set to "Subject Category", "Search for a specific journal", and "View all journals". Below these options is a "SEARCH" button.

Below the search options, there is a section titled "1) Select one or more categories from the list." with a sub-instruction "(How to select more than one)". To the right of this section is a list of subject categories: MANAGEMENT, NURSING, PLANNING & DEVELOPMENT, POLITICAL SCIENCE (highlighted), PSYCHIATRY, PSYCHOLOGY, APPLIED, PSYCHOLOGY, BIOLOGICAL, PSYCHOLOGY, CLINICAL, and PSYCHOLOGY, DEVELOPMENTAL.

Below the category list, there is a section titled "2) Select to view Journal data or aggregate Category data." with two radio buttons: "View Journal Data - sort by:" with a dropdown menu set to "Journal Title", and "View Category Data - sort by:" with a dropdown menu set to "Category Title".

At the bottom of the screenshot is a table with the following data:

Mark	Rank	Abbreviated Journal Title (linked to journal information)	ISSN	Total Cites	Impact Factor	Immediacy Index	Articles	Cited Half-life
<input type="checkbox"/>	1	AM J POLIT SCI	0092-5853	3123	1.845	0.217	60	9.5
<input type="checkbox"/>	2	AM POLIT RES	1532-673X	81	0.404	0.062	32	
<input checked="" type="checkbox"/>	3	AM POLIT SCI REV	0003-0554	4628	3.233	0.409	44	>10.0
<input type="checkbox"/>	4	ANN AM ACAD POLIT SS	0002-7162	760	0.480	1.433	60	8.9

ภาพที่ 2 การตรวจสอบรายชื่อวารสารใน Journal Citations Reports

8. พัฒนาและส่งเสริมระบบการยืมระหว่างห้องสมุดในจุฬาลงกรณ์มหาวิทยาลัย และสถาบันการศึกษาอื่นๆที่เกี่ยวข้องได้แก่ คณะรัฐศาสตร์ มหาวิทยาลัยธรรมศาสตร์ สถาบันบัณฑิตพัฒนบริหารศาสตร์ สถาบันวิจัยเพื่อการพัฒนาประเทศไทย (TDRI) สถาบันพระปกเกล้า และสถาบันการศึกษาต่างๆที่ร่วมในโครงการพัฒนาเครือข่ายระบบห้องสมุดในประเทศไทย (Thailand Library Integrated System หรือ ThaiLIS) ซึ่งเป็นเครือข่ายความร่วมมือระหว่างห้องสมุดมหาวิทยาลัยของรัฐทั้งส่วนกลาง และส่วนภูมิภาค เพื่อเป็นการช่วยประหยัด และเพื่อประโยชน์ในการใช้ทรัพยากรร่วมกันอย่างมีประสิทธิภาพโดยเฉพาะในการยืมระหว่างห้องสมุด ทำให้ห้องสมุดไม่จำเป็นต้องจัดซื้อจัดหาสิ่งพิมพ์ทั้งหลายเข้ามาให้บริการในห้องสมุดไม่ว่าจะเป็นหนังสือหรือวารสาร ซึ่งนอกจากปัญหาในเรื่องที่จัดเก็บแล้ว ยังเป็นปัญหาเรื่องงบประมาณที่มีจำกัดอีกด้วยเช่นเดียวกับ Ching and Chennupati (2002, 398) ได้เสนอแนะจากการศึกษาวิเคราะห์การอ้างถึงทรัพยากรสารสนเทศของกระทรวงศึกษาธิการ ประเทศสิงคโปร์

9. ขอความร่วมมือจากทางคณะรัฐศาสตร์ ให้ผู้วิจัยมีส่วนร่วมในการให้คำแนะนำหรือตรวจแก้วิทยานิพนธ์ที่มีปัญหาในการเขียนรายการเอกสารอ้างอิง ซึ่งถือเป็นส่วนสำคัญส่วนหนึ่ง นอกเหนือจากส่วนที่เป็นเนื้อหา เพื่อให้วิทยานิพนธ์ของคณะรัฐศาสตร์ จุฬาลงกรณ์มหาวิทยาลัย มีความถูกต้องสมบูรณ์ทั้งด้านรูปแบบและเนื้อหา พร้อมทั้งจะเผยแพร่ทั้งในระดับประเทศและระดับนานาชาติ โดยเฉพาะอย่างยิ่งวิทยานิพนธ์ระดับปริญญาเอก

ข้อเสนอสำหรับการวิจัยในอนาคต

เพื่อให้สามารถนำผลการวิจัยไปใช้เป็นข้อมูลในการกำหนดแนวทางการพัฒนาทรัพยากรสารสนเทศในห้องสมุดคณะรัฐศาสตร์ จุฬาลงกรณ์มหาวิทยาลัย ได้อย่างมีประสิทธิภาพยิ่งขึ้น ควรมีการศึกษาเพิ่มเติมโดยการวิเคราะห์เนื้อหาสาขาวิชา และความทันสมัยของทรัพยากรสารสนเทศที่ใช้ อ้างอิง โดยจำแนกตามประเภทของทรัพยากรสารสนเทศ

.....

- Boles, J. 1996. Why editing matters. *Social Science Quarterly* 77(1): 199-201.
- Ching, Joanna Tan Yeok, and K.R. Chennupati. 2002. Collection evaluation through citation analysis techniques: A case study of the Ministry of Education, Singapore. *Library Review* 51(8): 398-405.
- Cronin, B., H. Snyder and H. Atkins. 1997. Comparative citation rankings of authors in monographic and journal literature: A study of sociology. *Journal of Documentation* 53(3): 263-273.
- Dull, F.W. et al. 2004. Creating a core journal collection for agricultural research in Tanzania: Citation analysis and user opinion techniques. *Library Review* 53(5): 270-277.
- Faunce, G.J. and R.F. Job. 2001. The accuracy of reference lists in five experimental psychological journals. *American Psychologist* 56(10): 829-830.
- Goodall, Amanda H. 2006. Should top universities be led by top researchers and are they?: A citation analysis. *Journal of Documentation* 62(3): 388-411.
- Iya, A.I. 1996. A citation study of education dissertations at the University of Maiduguri, Nigeria. *African Journal of Library, Archives and Information Science* 6(2): 129-132.
- Kushkowski, J.D., K.A. Parsons and W.H. Wiese. 2003. Master's and doctoral thesis citations: Analysis and trends of a longitudinal study. *Portal: Libraries and the Academy* 3(3): 459-479.
- Lindholm-Romantschuk, Y and J. Waren. 1996. The role of monographs in scholarly communication: An empirical study of philosophy, sociology and economics. *Journal of Documentation* 52(4): 389-404.
- Lok, C.K.W., M.T.V. Chan and I.M. Martinson. 2001. Risk factors for citation errors in peer-reviewed nursing journals. *Methodological Issues in Nursing Research* 34(2): 223-229.
- Mahapatra, G. 1994. Indian Library and information science journals: A bibliometric analysis of the rate of citations and their characteristics. *Library Review* 43(3): 41-46.

- Mochida, P. 1976. Citation survey of education literature. *Hawaii Library Association Journal* 33: 34.
- Obokoh, N.P. 1985. First-degree research projects on education: Characteristics of bibliographic citations. *Nigerian Library and information Science Review* 3(1-2): 39-43.
- O'Connor, A.E. 2002. A review of the accuracy of references in the Journal Emergency Medicine. *Emergency Journal* 14(2): 139-141.
- Oermann, M.H., N.M.Mason and N.A. Wilmes. 2002. Accuracy of references in general readership nursing journals. *Nurse Educator* 27(6): 260-264.
- Okiy, Rose B. 2003. A citation analysis of education dissertations at the Delta State University, Abraka, Nigeria. *Collection Building* 22(4): 158-161.
- Rana, R.P. 1982. A trend in citation pattern in anthropology. *Annals of Library Science and Documentation* 29(2): 170-175.
- Sharif, Muhammad Ashraf and Khalid Mahmood. 2004. How economists cite literature: Citation analysis of two core Pakistani economic journals. *Collection Building* 23(4): 172-176.
- Singh, S.N. 1983. *The use of social science literature in India: A bibliometric study*. Ph.D.Thesis. Banaras Hindu University, Varanasi.
- Spivey, C. and S. Wilks. 2004. Reference list accuracy in social works journals. *Research on Social Work Practice* 14(4): 281-286.
- Sylvia, Margaret J. 1998. Citation analysis as an unobtrusive method for journal collection evaluation using psychology student research bibliographies. *Collection Building* 17(1): 20-28.
- Tedd, Lucy A. 2006. Use of library and information science journals by master's students in their dissertations: Experiences at the University of Wales Aberystwyth. *Aslib Proceedings: New Information Perspectives* 58(6): 570-581.
- Van Raan, A.F.J. 2005. Fatal attraction: Conceptual and methodological problems in the ranking of universities by bibliometric methods. *Scientometrics* 62(1): 133-143.
- Waytowich, Vicki L., Anthony J. Onwuegbuzie, and Qun G. Jiao. 2006. Characteristics of doctoral students who commit citation errors. *Library Review* 55(3): 195-208.

- จอมใจ ทองจุ่น. 2545. *การวิเคราะห์การอ้างถึงในวิทยานิพนธ์สาขาวิชาบรรณารักษศาสตร์และสารสนเทศศาสตร์ มหาวิทยาลัยมหาสารคาม*. วิทยานิพนธ์ปริญญามหาบัณฑิต สาขาวิชาบรรณารักษศาสตร์และสารสนเทศศาสตร์ บัณฑิตวิทยาลัย มหาวิทยาลัยมหาสารคาม.
- เฉลิม แก้วกระจ่าง. *การกระจายอำนาจของเทศบาลนครเชียงใหม่ในรูปแบบแขวง*. วิทยานิพนธ์รัฐศาสตรมหาบัณฑิต ภาควิชาการปกครอง บัณฑิตวิทยาลัย จุฬาลงกรณ์มหาวิทยาลัย, 2539.
- ชัยยนต์ ประดิษฐ์ศิลป์. *การเมืองของการปฏิวัติขนาดครอบครัวในประเทศไทย*. วิทยานิพนธ์รัฐศาสตรดุษฎีบัณฑิต สาขาวิชารัฐศาสตร์ จุฬาลงกรณ์มหาวิทยาลัย, 2540.
- ดารารัตน์ จุฬารัตน์. 2536. *การวิเคราะห์การอ้างถึงในวิทยานิพนธ์ชั้นปริญญาโทมหาบัณฑิต สาขาโบราณคดี มหาวิทยาลัยศิลปากร*. วิทยานิพนธ์ศิลปศาสตรมหาบัณฑิต สาขาวิชาบรรณารักษศาสตร์และสารนิเทศศาสตร์ บัณฑิตวิทยาลัย มหาวิทยาลัยธรรมศาสตร์.
- นฤมล กิจไพศาลรัตน์. 2546. *การอ้างอิงเอกสาร*. กรุงเทพฯ: คณะรัฐศาสตร์ จุฬาลงกรณ์มหาวิทยาลัย.
- พรพรรณ โพธิ์แก้ว. 2526. *การวิเคราะห์การอ้างถึงของวิทยานิพนธ์สาขาวิชาประชากรศาสตร์*. วิทยานิพนธ์ปริญญามหาบัณฑิต สาขาวิชาบรรณารักษศาสตร์ จุฬาลงกรณ์มหาวิทยาลัย.
- วรนุช อุษณกร. 2538. *รายงานการวิจัยเรื่อง การวิเคราะห์การอ้างอิงวารสารในวิทยานิพนธ์ของนักศึกษามหาวิทยาลัยสงขลานครินทร์ วิทยาเขตปัตตานี*. ปัตตานี: ฝ่ายหอสมุดจอห์น เอฟ เคนเนดี สำนักวิทยบริการ มหาวิทยาลัยสงขลานครินทร์ วิทยาเขตปัตตานี.
- สุกาญจนา ทิพยเนตร ... และคนอื่นๆ. 2548. *การใช้ทรัพยากรสารสนเทศห้องสมุดมหาวิทยาลัยขอนแก่นจากการอ้างถึงในวิทยานิพนธ์ระดับบัณฑิตศึกษา สาขาวิทยาศาสตร์และเทคโนโลยี*. ขอนแก่น: สำนักวิทยบริการ มหาวิทยาลัยขอนแก่น.
- สุจิตรา มาลารักษ์. 2537. *การอ้างถึงและพฤติกรรมการอ้างถึงที่ปรากฏในงานวิจัยสาขาวิชาสังคมวิทยาและมานุษยวิทยา*. วิทยานิพนธ์ปริญญามหาบัณฑิต สาขาวิชาบรรณารักษศาสตร์และสารนิเทศศาสตร์ บัณฑิตวิทยาลัย จุฬาลงกรณ์มหาวิทยาลัย.
- สุนิดา บุญญานนท์. 2534. *การวิเคราะห์การอ้างถึงในวิทยานิพนธ์วิชานิติศาสตร์*. วิทยานิพนธ์ปริญญามหาบัณฑิต สาขาวิชาบรรณารักษศาสตร์ บัณฑิตวิทยาลัย จุฬาลงกรณ์มหาวิทยาลัย.
- อารีย์ ชื่นวัฒนา. 2524. *การวิเคราะห์การอ้างถึงของวิทยานิพนธ์สาขาวิชาบรรณารักษศาสตร์ที่มีขอบเขตเนื้อหาเกี่ยวกับห้องสมุดวิทยาลัยและมหาวิทยาลัย*. วิทยานิพนธ์ปริญญามหาบัณฑิต สาขาวิชาบรรณารักษศาสตร์ บัณฑิตวิทยาลัย จุฬาลงกรณ์มหาวิทยาลัย.



ภาคผนวก

จุฬาลงกรณ์มหาวิทยาลัย



ภาคผนวก ก

วิทยานิพนธ์ระดับดุษฎีบัณฑิต
คณะรัฐศาสตร์ จุฬาลงกรณ์มหาวิทยาลัย

จุฬาลงกรณ์มหาวิทยาลัย

- จักร์ พันธุ์ชูเพชร. *เพศสัมพันธ์ในสายเลือด : ตระรกแห่งการต่อต้านขัดขืน* วิทยานิพนธ์รัฐศาสตร
ดุฎฎิบัณฑิต สาขาวิชารัฐศาสตร์ จุฬาลงกรณ์มหาวิทยาลัย, 2546.
- จุไรรัตน์ จุลจักรวัฒน์. *ความคิดในการปฏิบัติราชการของข้าราชการไทยกับการจัดการภาครัฐแนว
ใหม่*. วิทยานิพนธ์รัฐศาสตรดุฎฎิบัณฑิต สาขาวิชารัฐศาสตร์ จุฬาลงกรณ์มหาวิทยาลัย, 2547.
- ชัยภรณ์ ถนนศรีเดชชัย. *บทบาทของอาเซียนในยุคหลังสงครามเย็น: วิเคราะห์กรณีการปรับ
กลไกความร่วมมืออาเซียน ศึกษากรณีการก่อตั้ง ARF และ AFTA*. วิทยานิพนธ์รัฐศาสตรดุฎฎิ
บัณฑิต สาขาวิชารัฐศาสตร์ จุฬาลงกรณ์มหาวิทยาลัย, 2546.
- ชัยยนต์ ประดิษฐศิลป์. *การเมืองของการปฏิวัติขนาดครอบครัวในประเทศไทย*. วิทยานิพนธ์
รัฐศาสตรดุฎฎิบัณฑิต สาขาวิชารัฐศาสตร์ จุฬาลงกรณ์มหาวิทยาลัย, 2540.
- ชาติชาย นรเศรษฐาภรณ์. *ธรรมาภิบาลในความหมายของภาครัฐ เอกชน และประชาชน: กรณี
โครงการโรงไฟฟ้าพลังความร้อนถ่านหิน "หินกรุด"*. วิทยานิพนธ์รัฐศาสตรดุฎฎิบัณฑิต
สาขาวิชารัฐศาสตร์ จุฬาลงกรณ์มหาวิทยาลัย, 2545.
- ชิตพล กาญจนกิจ. *ความไว้วางใจทางการเมืองและการมีส่วนร่วมทางการเมืองในการเมืองท้องถิ่น
ไทย: ศึกษากรณีองค์การบริหารส่วนตำบล*. วิทยานิพนธ์รัฐศาสตรดุฎฎิบัณฑิต สาขาวิชา
รัฐศาสตร์ จุฬาลงกรณ์มหาวิทยาลัย, 2545.
- โชติสา ขาวสนิท. *การศึกษาเปรียบเทียบประชาธิปไตยตัวแทนและประชาธิปไตยทางเลือกว่าด้วย
ธรรมาภิบาล*. วิทยานิพนธ์รัฐศาสตรดุฎฎิบัณฑิต สาขาวิชารัฐศาสตร์ จุฬาลงกรณ์มหาวิทยาลัย,
2548.
- นภดล ชาติประเสริฐ. *การให้ความช่วยเหลือทางเศรษฐกิจและวิชาการของไทยต่อลาว*. วิทยานิพนธ์
รัฐศาสตรดุฎฎิบัณฑิต สาขาวิชารัฐศาสตร์ จุฬาลงกรณ์มหาวิทยาลัย, 2540.
- บุญอรียีหมะ. *นโยบายหาเสียงแนวประชานิยมกับอำนาจทางเศรษฐกิจ: การศึกษาเชิงเศรษฐกิจ
การเมืองเกี่ยวกับความสำเร็จในการเลือกตั้งของพรรคไทยรักไทย* วิทยานิพนธ์รัฐศาสตรดุฎฎิ
บัณฑิต สาขาวิชารัฐศาสตร์ จุฬาลงกรณ์มหาวิทยาลัย, 2547.
- ประภาส ปันตบแต่ง. *การเมืองของขบวนการชาวบ้านด้านสิ่งแวดล้อมในสังคมไทย*. วิทยานิพนธ์
รัฐศาสตรดุฎฎิบัณฑิต สาขาวิชารัฐศาสตร์ จุฬาลงกรณ์มหาวิทยาลัย, 2540.
- ปวีณา อินระชา. *บทบาทขององค์กรพัฒนาเอกชนในการผลักดันการปฏิรูปการเมือง*. วิทยานิพนธ์
รัฐศาสตรดุฎฎิบัณฑิต สาขาวิชารัฐศาสตร์ จุฬาลงกรณ์มหาวิทยาลัย, 2544.

- ปิยากร หวังมหาพร. *นโยบายผู้สูงอายุของประเทศไทย*. วิทยานิพนธ์รัฐศาสตรดุษฎีบัณฑิต สาขาวิชา รัฐศาสตร์ จุฬาลงกรณ์มหาวิทยาลัย, 2546.
- พงศกร รอดชมพู. *การมีส่วนร่วมทางการเมืองของคนไทย: ศึกษากรณีปัจจัยที่ทำให้การประท้วงมีความยาวนาน*. วิทยานิพนธ์รัฐศาสตรดุษฎีบัณฑิต สาขาวิชารัฐศาสตร์ จุฬาลงกรณ์มหาวิทยาลัย, 2540.
- พิชัย เข้มทอง. *ระบบการเลือกตั้งกับการเปลี่ยนแปลงระบบพรรคการเมือง: กรณีศึกษาการเลือกตั้งสมาชิกสภาผู้แทนราษฎรประเทศไทย*. วิทยานิพนธ์รัฐศาสตรดุษฎีบัณฑิต สาขาวิชารัฐศาสตร์ จุฬาลงกรณ์มหาวิทยาลัย, 2546.
- พีรธร บุญยรัตพันธุ์. *รูปแบบสำหรับองค์กรที่จัดทำบริการสาธารณะ ประเภทภารกิจพื้นฐานของประเทศไทย*. วิทยานิพนธ์รัฐศาสตรดุษฎีบัณฑิต สาขาวิชารัฐศาสตร์ จุฬาลงกรณ์มหาวิทยาลัย, 2546.
- เรวัต แสงสุริยงค์. *การบริการอิเล็กทรอนิกส์: ตัวแบบสำหรับการให้บริการสาธารณะของไทย*. วิทยานิพนธ์รัฐศาสตรดุษฎีบัณฑิต สาขาวิชารัฐศาสตร์ จุฬาลงกรณ์มหาวิทยาลัย, 2547.
- เรืองวิทย์ เกษสุวรรณ. *โลกาภิวัตน์การเมืองและนโยบายแปรรูป: กรณีศึกษาบางจากปิโตรเลียมจำกัด (มหาชน) ประเทศไทย*. วิทยานิพนธ์รัฐศาสตรดุษฎีบัณฑิต สาขาวิชารัฐศาสตร์ จุฬาลงกรณ์มหาวิทยาลัย, 2539.
- วัลลภ ลำพาย. *ปัญหาและกระบวนการนำนโยบายส่งเสริมสหกรณ์ของไทยไปปฏิบัติ*. วิทยานิพนธ์รัฐศาสตรดุษฎีบัณฑิต สาขาวิชารัฐศาสตร์ จุฬาลงกรณ์มหาวิทยาลัย, 2540.
- วิเชียร ตันศิริวงศา. *ความล้มเหลวของนโยบายการเงินไทยและวิกฤติเศรษฐกิจปี 2540*. วิทยานิพนธ์รัฐศาสตรดุษฎีบัณฑิต สาขาวิชารัฐศาสตร์ จุฬาลงกรณ์มหาวิทยาลัย, 2546.
- สุนทร เพราะสุนทร. *อัตลักษณ์ของอธิบดีกรมตำรวจไทย*. วิทยานิพนธ์รัฐศาสตรดุษฎีบัณฑิต สาขาวิชา รัฐศาสตร์ จุฬาลงกรณ์มหาวิทยาลัย, 2539.
- สุพจน์ บุญวิเศษ. *แบบแผนความคิดและรูปแบบผู้นำของนายกองค์การบริหารส่วนตำบล ในประเทศไทย*. วิทยานิพนธ์รัฐศาสตรดุษฎีบัณฑิต สาขาวิชารัฐศาสตร์ จุฬาลงกรณ์มหาวิทยาลัย, 2547.

- เสนีย์ คำสุข. ระบบพรรคการเมืองไทย พ.ศ. 2512-2534. วิทยานิพนธ์รัฐศาสตรดุษฎีบัณฑิต สาขาวิชา
รัฐศาสตร์ จุฬาลงกรณ์มหาวิทยาลัย, 2539.
- อรันท์ กลั่นทะประ. เศรษฐกิจการเมืองว่าด้วยการต่อต้านภาษี: ศึกษากรณีการต่อต้านค่าธรรมเนียม
เนียมบำรุงองค์การบริหารส่วนจังหวัดจากผู้พักในโรงแรม. วิทยานิพนธ์รัฐศาสตรดุษฎีบัณฑิต
สาขาวิชารัฐศาสตร์ จุฬาลงกรณ์มหาวิทยาลัย, 2546.
- อัครเมศวร์ ทองนาล. การศึกษาเปรียบเทียบการร่างรัฐธรรมนูญ ฉบับปีพุทธศักราช 2521 กับ
ปีพุทธศักราช 2534. วิทยานิพนธ์รัฐศาสตรดุษฎีบัณฑิต สาขาวิชารัฐศาสตร์ จุฬาลงกรณ์
มหาวิทยาลัย, 2538.
- อัชกรณ์ วงศ์ปรีดี. การก่อตัวของนโยบายการแปรรูปรัฐวิสาหกิจของไทยในช่วงปี พ.ศ. 2525-2529.
วิทยานิพนธ์รัฐศาสตรดุษฎีบัณฑิต สาขาวิชารัฐศาสตร์ จุฬาลงกรณ์มหาวิทยาลัย, 2545.
- เอกวิทย์ มณีธร. การกำหนดนโยบายสาธารณะด้านการกีฬาในประเทศไทย ระหว่าง พ.ศ. 2520-
2546. วิทยานิพนธ์รัฐศาสตรดุษฎีบัณฑิต สาขาวิชารัฐศาสตร์ จุฬาลงกรณ์มหาวิทยาลัย, 2547.





ภาคผนวก ข

วิทยานิพนธ์ระดับมหาบัณฑิต
คณะรัฐศาสตร์ จุฬาลงกรณ์มหาวิทยาลัย

- กนกพร ศรีอ่อนเที่ยง. *ปัจจัยที่มีอิทธิพลต่อพัฒนาการของกลุ่มแรงงานเพื่อพัฒนาสิทธิสตรีในประเทศไทย*. วิทยานิพนธ์รัฐศาสตรมหาบัณฑิต ภาควิชาการปกครอง บัณฑิตวิทยาลัย จุฬาลงกรณ์มหาวิทยาลัย, 2540.
- กนกรัตน์ กิตติวิวัฒน์. *การจัดการทุนทางสังคมในชุมชนเมือง : ศึกษากรณีเครือข่ายกลุ่มออมทรัพย์บางซื่อพัฒนา*. วิทยานิพนธ์สังคมวิทยามหาบัณฑิต ภาควิชาสังคมวิทยาและมานุษยวิทยา บัณฑิตวิทยาลัย จุฬาลงกรณ์มหาวิทยาลัย, 2543.
- กมลวรรณ ไชยมณี. *ปัจจัยที่มีผลต่อความตระหนักเกี่ยวกับพิษภัยในอาหารของประชาชน*. วิทยานิพนธ์สังคมวิทยามหาบัณฑิต ภาควิชาสังคมวิทยาและมานุษยวิทยา บัณฑิตวิทยาลัย จุฬาลงกรณ์มหาวิทยาลัย, 2539.
- กมลรัตน์ อินอุตมา. *ข้อจำกัดของสหประชาชาติในการให้ความคุ้มครองสิทธิมนุษยชน*. วิทยานิพนธ์รัฐศาสตรมหาบัณฑิต ภาควิชาความสัมพันธ์ระหว่างประเทศ บัณฑิตวิทยาลัย จุฬาลงกรณ์มหาวิทยาลัย, 2543.
- กรกช ศิริโชค. *การกำหนดนโยบายสาธารณะในระบบการเมืองไทย: ศึกษากรณีการกำหนดแผนการศึกษาแห่งชาติ พุทธศักราช 2535*. วิทยานิพนธ์รัฐศาสตรมหาบัณฑิต ภาควิชาการปกครอง บัณฑิตวิทยาลัย จุฬาลงกรณ์มหาวิทยาลัย, 2538.
- กรทัพย์ ศรีเรืองเมตตา. *การบริหารงานแบบบูรณาการของผู้ว่าราชการจังหวัดภายใต้แผนยุทธศาสตร์การพัฒนาจังหวัด: ศึกษากรณีจังหวัดนครปฐม (2546-2548)*. วิทยานิพนธ์รัฐประศาสนศาสตรมหาบัณฑิต สาขาวิชารัฐประศาสนศาสตร์ บัณฑิตวิทยาลัย จุฬาลงกรณ์มหาวิทยาลัย, 2548.
- กรรณิการ์ อภัยตระกูล. *การปรับตัวทางสังคมและเศรษฐกิจของชาวนาจากกิจกรรมทางเศรษฐกิจตามประเพณีเข้าสู่กิจกรรมทางเศรษฐกิจเชิงพาณิชย์: ศึกษากรณีหมู่บ้านดอนทราย อำเภอเมือง จังหวัดนครปฐม*. วิทยานิพนธ์มานุษยวิทยามหาบัณฑิต ภาควิชาสังคมวิทยาและมานุษยวิทยา บัณฑิตวิทยาลัย จุฬาลงกรณ์มหาวิทยาลัย, 2539.
- กรวิภา กลานดีกุล. *บทบาทด้านการปฏิบัติการรักษาสันติภาพของสหประชาชาติหลังสงครามเย็น (ค.ศ. 1991-2000): ความต่อเนื่องและความเปลี่ยนแปลง*. วิทยานิพนธ์รัฐศาสตรมหาบัณฑิต ภาควิชาความสัมพันธ์ระหว่างประเทศ บัณฑิตวิทยาลัย จุฬาลงกรณ์มหาวิทยาลัย, 2545.

- กรินทร์ อินทร์แก้ว. *การก่อเกิดพรรคการเมืองและปัญหาพัฒนาการ: ศึกษากรณีพรรคความหวังใหม่*. วิทยานิพนธ์รัฐศาสตรมหาบัณฑิต ภาควิชาการปกครอง บัณฑิตวิทยาลัย จุฬาลงกรณ์มหาวิทยาลัย, 2538.
- กฤษณ์ แจ่มแสง. *พฤติกรรมกาเลือกตั้งสมาชิกสภาผู้แทนราษฎรและผู้ว่าราชการกรุงเทพมหานคร*. วิทยานิพนธ์รัฐศาสตรมหาบัณฑิต ภาควิชาการปกครอง บัณฑิตวิทยาลัย จุฬาลงกรณ์มหาวิทยาลัย, 2540.
- กฤษณา บุรณะพงศ์. *ผู้สูงอายุกับการขัดเกลาทางสังคมในการสืบทอดคุณธรรมแก่เยาวชนในกรุงเทพมหานคร*. วิทยานิพนธ์สังคมวิทยามหาบัณฑิต ภาควิชาสังคมวิทยาและมานุษยวิทยา บัณฑิตวิทยาลัยจุฬาลงกรณ์มหาวิทยาลัย, 2540.
- กมลาศ สาลี. *อิทธิพลของค่านิยมของครอบครัวที่มีผลต่อความสัมพันธ์ทางการศึกษาของบุตร: กรณีศึกษาครอบครัวไทยเชื้อสายจีนเขตบางรัก*. วิทยานิพนธ์สังคมวิทยามหาบัณฑิต ภาควิชาสังคมวิทยาและมานุษยวิทยา บัณฑิตวิทยาลัย จุฬาลงกรณ์มหาวิทยาลัย, 2542.
- กอบกุล สุดสวาสดิ์. *คุณภาพชีวิตของผู้สูงอายุในจังหวัดนครศรีธรรมราช*. วิทยานิพนธ์สังคมวิทยามหาบัณฑิต ภาควิชาสังคมวิทยาและมานุษยวิทยา บัณฑิตวิทยาลัย จุฬาลงกรณ์มหาวิทยาลัย, 2541.
- กังสดาล เข้าวัดมนกุล. *การสร้าง ความหมายทางสังคมและวัฒนธรรมเกี่ยวกับความรู้สึกเป็นตราบาปในกลุ่มผู้หญิงที่มีบุตรยาก*. วิทยานิพนธ์สังคมวิทยามหาบัณฑิต ภาควิชาสังคมวิทยาและมานุษยวิทยา บัณฑิตวิทยาลัย จุฬาลงกรณ์มหาวิทยาลัย, 2547.
- กัมชัย ห่อทองคำ. *ผู้มีอิทธิพลท้องถิ่นกับการเลือกตั้ง: ศึกษาเฉพาะกรณีการเลือกตั้งสมาชิกสภาผู้แทนราษฎร เขต 2 จังหวัดชลบุรี พ.ศ. 2535*. วิทยานิพนธ์รัฐศาสตรมหาบัณฑิต ภาควิชาการปกครอง บัณฑิตวิทยาลัย จุฬาลงกรณ์มหาวิทยาลัย, 2539.
- กัลยา กนกกุลสงศ์. *บริโภคนิยมของเด็ก: ศึกษากรณีความต้องการและการได้มาซึ่งสิ่งของจากพ่อแม่ในเขตกรุงเทพมหานคร*. วิทยานิพนธ์สังคมวิทยามหาบัณฑิต ภาควิชาสังคมวิทยาและมานุษยวิทยา บัณฑิตวิทยาลัย จุฬาลงกรณ์มหาวิทยาลัย, 2547.
- กาญจนา สุวรรณวงศ์. *วิถีชีวิต พิธีกรรมและการธำรงเอกลักษณ์ทางวัฒนธรรมของกลุ่มพราหมณ์ราชสำนักในสังคมไทย: ศึกษากรณี เทวสถานโบสถ์พระนคร*. วิทยานิพนธ์มานุษยวิทยามหาบัณฑิต ภาควิชาสังคมวิทยาและมานุษยวิทยา บัณฑิตวิทยาลัย จุฬาลงกรณ์มหาวิทยาลัย, 2539.

กานต์จรัส เขียดทองใส. *การปฏิบัตินโยบายการสงเคราะห์และการคุ้มครองสวัสดิภาพเด็ก*.

วิทยานิพนธ์รัฐศาสตรมหาบัณฑิต ภาควิชาการปกครอง บัณฑิตวิทยาลัย จุฬาลงกรณ์มหาวิทยาลัย, 2542.

กึ่งทิพย์ แต่มทอง. *ปัจจัยที่ส่งผลต่อภาวะโภชนาการในผู้สูงอายุ: ศึกษากรณีหมู่บ้านท่าช้าง อำเภอ บ้านลาด จังหวัดเพชรบุรี*. วิทยานิพนธ์สังคมวิทยามหาบัณฑิต ภาควิชาสังคมวิทยาและมานุษยวิทยา บัณฑิตวิทยาลัย จุฬาลงกรณ์มหาวิทยาลัย, 2546.

กิจจา แสงชาลิต. *บทบาททฤษฎีสมาชิกในกระบวนการทางการเมืองไทย (พ.ศ.2516-2536)*.

วิทยานิพนธ์รัฐศาสตรมหาบัณฑิต ภาควิชาการปกครอง บัณฑิตวิทยาลัย จุฬาลงกรณ์มหาวิทยาลัย, 2539.

กิตติ วรกิจวัฒน์. *การย้ายถิ่นของชาวชนบทภาคตะวันออกเฉียงเหนือเข้าสู่เขตเทศบาลเมือง นครปฐมหลังภาวะวิกฤติเศรษฐกิจ*. วิทยานิพนธ์สังคมวิทยามหาบัณฑิต ภาควิชาสังคมวิทยาและมานุษยวิทยา บัณฑิตวิทยาลัย จุฬาลงกรณ์มหาวิทยาลัย, 2544.

กิตติคุณ บัวรุ่ง. *การยอมรับผู้กระทำผิดคดีอาเสพติดกลับคืนสู่สังคม: ศึกษากรณีจังหวัดนครปฐม*. วิทยานิพนธ์สังคมวิทยามหาบัณฑิต ภาควิชาสังคมวิทยาและมานุษยวิทยา บัณฑิตวิทยาลัย จุฬาลงกรณ์มหาวิทยาลัย, 2547.

กิตติชัย บ่อสมบัติ. *การเตรียมตัวก่อนเกษียณของข้าราชการในสังกัดกรุงเทพมหานคร*.

วิทยานิพนธ์สังคมวิทยามหาบัณฑิต ภาควิชาสังคมวิทยาและมานุษยวิทยา บัณฑิตวิทยาลัย จุฬาลงกรณ์มหาวิทยาลัย, 2540.

กิตติพงศ์ พัฒนพงศ์. *พฤติกรรมเบี่ยงเบนของนักเรียนระดับชั้นมัธยมปลายในเขตกรุงเทพมหานคร: การวิเคราะห์เชิงปริมาณทางสังคมจิตวิทยา*. วิทยานิพนธ์สังคมวิทยามหาบัณฑิต ภาควิชาสังคมวิทยาและมานุษยวิทยา บัณฑิตวิทยาลัย จุฬาลงกรณ์มหาวิทยาลัย, 2538.

กิตติภัทร วีระเตชะ. *ความสัมพันธ์ระหว่างผลประโยชน์ทางเศรษฐกิจและนโยบายด้าน สิทธิมนุษยชน : ศึกษากรณีนโยบายสหรัฐอเมริกาต่อจีนระหว่าง ค.ศ.1989-1998*. วิทยานิพนธ์รัฐศาสตรมหาบัณฑิต ภาควิชาความสัมพันธ์ระหว่างประเทศ บัณฑิตวิทยาลัย จุฬาลงกรณ์มหาวิทยาลัย, 2542.

กิตติศักดิ์ ฤกษ์ทวีสุข. *บทบาทของหนังสือพิมพ์ในการให้การเรียนรู้ทางการเมืองกับประชาชน: ศึกษากรณีการเลือกตั้งสมาชิกสภาผู้แทนราษฎรเมื่อวันที่ 13 กันยายน 2535*. วิทยานิพนธ์รัฐศาสตรมหาบัณฑิต ภาควิชาการปกครอง บัณฑิตวิทยาลัย จุฬาลงกรณ์มหาวิทยาลัย, 2539.

- กิตยา เกษเจริญ. *ความขัดแย้งระหว่างไทย-พม่า: ศึกษาการแก้ไขปัญหาเขตแดนบริเวณแม่น้ำสาย แม่น้ำรวก และแม่น้ำเมย*. วิทยานิพนธ์รัฐศาสตรมหาบัณฑิต ภาควิชาความสัมพันธ์ระหว่างประเทศ บัณฑิตวิทยาลัย จุฬาลงกรณ์มหาวิทยาลัย, 2545.
- กิติมา จิตพลานนท์. *ปัจจัยที่มีอิทธิพลต่อการเลือกคู่ครองของพนักงานหญิงในโรงงานอุตสาหกรรม*. วิทยานิพนธ์สังคมวิทยามหาบัณฑิต ภาควิชาสังคมวิทยาและมานุษยวิทยา บัณฑิตวิทยาลัย จุฬาลงกรณ์มหาวิทยาลัย, 2543.
- กุลจิตต์ สอนคุ้ม. *ปัญหาความมั่นคงไทยในความสัมพันธ์ต่อกัมพูชายุคหลังสงครามเย็น: ศึกษากรณีสัมพันธ์ภาพพิเศษระหว่างไทยกับเขมรแดง*. วิทยานิพนธ์รัฐศาสตรมหาบัณฑิต ภาควิชาความสัมพันธ์ระหว่างประเทศ บัณฑิตวิทยาลัย จุฬาลงกรณ์มหาวิทยาลัย, 2540.
- กุลล รักษา. *ปัจจัยสำคัญที่ส่งผลกระทบต่อความสำเร็จของการนำนโยบายสาธารณะไปปฏิบัติ: ศึกษากรณีโครงการเร่งรัดการออกโฉนดที่ดินทั่วประเทศ*. วิทยานิพนธ์รัฐศาสตรมหาบัณฑิต ภาควิชาการปกครอง บัณฑิตวิทยาลัย จุฬาลงกรณ์มหาวิทยาลัย, 2539.
- เกษย ซอประเสริฐ. *ตำรวจท้องเกี่ยวกับอาชญากรรมที่เกิดขึ้นกับนักท่องเที่ยว: ปัญหาการนำนโยบายไปปฏิบัติ*. วิทยานิพนธ์รัฐศาสตรมหาบัณฑิต ภาควิชาการปกครอง บัณฑิตวิทยาลัย จุฬาลงกรณ์มหาวิทยาลัย, 2539.
- เกตุแก้ว รักษาชาติ. *การมองตนเองของเยาวชนที่ติดยาเสพติด: ศึกษากรณีสถานพินิจและคุ้มครองเด็กและเยาวชนกลาง*. วิทยานิพนธ์สังคมวิทยามหาบัณฑิต ภาควิชาสังคมวิทยาและมานุษยวิทยา บัณฑิตวิทยาลัย จุฬาลงกรณ์มหาวิทยาลัย, 2542.
- เกษม พึ่งธรรม. *โครงสร้างของการปกครองท้องถิ่นรูปแบบสุขาภิบาลในอนาคต*. วิทยานิพนธ์รัฐศาสตรมหาบัณฑิต ภาควิชาการปกครอง บัณฑิตวิทยาลัย จุฬาลงกรณ์มหาวิทยาลัย, 2539.
- เกียรติพงศ์ เรืองสุวรรณ. *ปัญหาความขัดแย้งทางการค้าระหว่างไทยกับสหรัฐอเมริกา : ศึกษากรณีทรัพย์สินทางปัญญา*. วิทยานิพนธ์รัฐศาสตรมหาบัณฑิต ภาควิชาความสัมพันธ์ระหว่างประเทศ บัณฑิตวิทยาลัย จุฬาลงกรณ์มหาวิทยาลัย, 2539.
- เกียรติฟ้า เลาะห์พรสวรรค์. *พรรคการเมืองไทยในกระบวนการพัฒนาสู่ความเป็นสถาบันทางการเมือง: ศึกษากรณีพรรคประชาธิปัตย์*. วิทยานิพนธ์รัฐศาสตรมหาบัณฑิต ภาควิชาการปกครอง บัณฑิตวิทยาลัย จุฬาลงกรณ์มหาวิทยาลัย, 2541.

- เกรียงไกร ฤกษ์พร. *ปัจจัยที่มีอิทธิพลต่อการมีส่วนร่วมของสมาชิกแจ้งข่าวอาชญากรรม: ศึกษากรณีอำเภอหล่มสัก จังหวัดเพชรบูรณ์*. วิทยานิพนธ์สังคมวิทยา มหาวิทยาลัยมหาบัณฑิต ภาควิชาสังคมวิทยาและมานุษยวิทยา บัณฑิตวิทยาลัย จุฬาลงกรณ์มหาวิทยาลัย, 2545.
- โกสินทร์ เกษทอง. *ข้อโต้แย้งในร่างพระราชบัญญัติสภาพัฒนาการ พ.ศ.* วิทยานิพนธ์รัฐศาสตร์ มหาวิทยาลัยการปกครอง บัณฑิตวิทยาลัย จุฬาลงกรณ์มหาวิทยาลัย, 2538.
- ก่าธร เวหน. *เสถียรภาพของรัฐบาลในระบอบประชาธิปไตยไทย: ศึกษากรณีรัฐบาลชาติชาย ชุณหะวัณ*. วิทยานิพนธ์รัฐศาสตร์ มหาวิทยาลัยการปกครอง บัณฑิตวิทยาลัย จุฬาลงกรณ์มหาวิทยาลัย, 2540.
- ขจรศักดิ์ ปานสาคร. *โครงสร้างและบทบาทของรัฐสภาไทยภายใต้รัฐธรรมนูญ ฉบับปีพุทธศักราช 2517, 2521 และ 2534*. วิทยานิพนธ์รัฐศาสตร์ มหาวิทยาลัยการปกครอง บัณฑิตวิทยาลัย จุฬาลงกรณ์มหาวิทยาลัย, 2538.
- ขจรศักดิ์ เสวกโกเมต. *ทางสองแพร่งของการมีส่วนร่วมขององค์กรพัฒนาเอกชนในการเลือกตั้ง: ศึกษากรณีเครือข่ายประชาชนเพื่อการเลือกตั้ง (คป.กต.)*. วิทยานิพนธ์รัฐศาสตร์ มหาวิทยาลัยการปกครอง บัณฑิตวิทยาลัย จุฬาลงกรณ์มหาวิทยาลัย, 2544.
- ชินษฐา โชติกวณิชย์. *ความล้มเหลวในการเลือกตั้งของผู้สมัครรับเลือกตั้งที่เป็นนักวิชาการ*. วิทยานิพนธ์รัฐศาสตร์ มหาวิทยาลัยการปกครอง บัณฑิตวิทยาลัย จุฬาลงกรณ์มหาวิทยาลัย, 2538.
- ชินษฐา เทียบทอง. *ปัจจัยที่มีอิทธิพลต่อการเลี้ยงบุตรด้วยนมมารดาของสตรีในเขตกรุงเทพมหานคร*. วิทยานิพนธ์สังคมวิทยา มหาวิทยาลัยการปกครอง บัณฑิตวิทยาลัย จุฬาลงกรณ์มหาวิทยาลัย, 2539.
- ขวัญชาติ วงศ์ขจรไพญ์. *พรรคการเมืองไทยกับการควบคุมสมาชิกสภาผู้แทนราษฎรในสังกัด: ศึกษาเปรียบเทียบระหว่างพรรคประชาธิปัตย์กับพรรคชาติไทย*. วิทยานิพนธ์รัฐศาสตร์ มหาวิทยาลัยการปกครอง บัณฑิตวิทยาลัย จุฬาลงกรณ์มหาวิทยาลัย, 2539.
- ขวัญฤทัย จ่างจรรย์ส. *การถูกลดทอนความเป็นมนุษย์ และการตอบโต้โดยการสร้างอัตลักษณ์ใหม่ของสาวคาราโอเกะ*. วิทยานิพนธ์สังคมวิทยา มหาวิทยาลัยการปกครอง บัณฑิตวิทยาลัย จุฬาลงกรณ์มหาวิทยาลัย, 2543.
- ขวัญศิริ เจริญทรัพย์. *ผลกระทบของโครงการพัฒนาพื้นที่บริเวณชายฝั่งทะเลตะวันออกต่อคุณภาพชีวิตชุมชนหนองแปบ เทศบาลตำบลมาบตาพุด*. วิทยานิพนธ์มานุษยวิทยา มหาวิทยาลัยการปกครอง บัณฑิตวิทยาลัย จุฬาลงกรณ์มหาวิทยาลัย, 2541.

- เขียน นิรันดร์นุต. *การถ่ายทอดอุดมการณ์ชายเป็นใหญ่ผ่านนิตยสารผู้หญิง*. วิทยานิพนธ์รัฐศาสตรมหาบัณฑิต ภาควิชาการปกครอง บัณฑิตวิทยาลัย จุฬาลงกรณ์มหาวิทยาลัย, 2546.
- คงพรรณ คงพินิจ. *พฤติกรรมของคนขับรถไมโครบัสกับปัญหาจราจรในกรุงเทพมหานคร*. วิทยานิพนธ์สังคมวิทยามหาบัณฑิต ภาควิชาสังคมวิทยาและมานุษยวิทยา บัณฑิตวิทยาลัย จุฬาลงกรณ์มหาวิทยาลัย, 2539.
- คณิงฉวี ดวงจิตกร. *การเมืองในการนำนโยบายสาธารณะไปปฏิบัติ: ศึกษาเฉพาะกรณีนโยบายกำลังคน*. วิทยานิพนธ์รัฐศาสตรมหาบัณฑิต ภาควิชาการปกครอง บัณฑิตวิทยาลัย จุฬาลงกรณ์มหาวิทยาลัย, 2541.
- คมกฤษ ไวลีบ่าว. *บทบาททางการเมืองของสื่อมวลชน: ศึกษาเฉพาะกรณีการ์ตูนการเมือง*. วิทยานิพนธ์รัฐศาสตรมหาบัณฑิต ภาควิชาการปกครอง บัณฑิตวิทยาลัย จุฬาลงกรณ์มหาวิทยาลัย, 2538.
- คมสันต์ โยธคณ. *ความล้มเหลวการปฏิบัติตามนโยบายการปราบปรามผู้มีอิทธิพลในเขตกรุงเทพมหานคร*. วิทยานิพนธ์รัฐศาสตรมหาบัณฑิต ภาควิชาการปกครอง บัณฑิตวิทยาลัย จุฬาลงกรณ์มหาวิทยาลัย, 2539.
- คัชเชต ครองบุญ. *ตำรวจบ้านกับการมีส่วนร่วมทางการเมือง*. วิทยานิพนธ์รัฐศาสตรมหาบัณฑิต ภาควิชาการปกครอง บัณฑิตวิทยาลัย จุฬาลงกรณ์มหาวิทยาลัย, 2539.
- คุณากร มุ่งดี. *ปัจจัยที่ส่งเสริมการกระทำอัตวินิบาตกรรมของข้าราชการตำรวจในสังกัดกองบัญชาการตำรวจนครบาล*. วิทยานิพนธ์สังคมวิทยามหาบัณฑิต ภาควิชาสังคมวิทยาและมานุษยวิทยา บัณฑิตวิทยาลัย จุฬาลงกรณ์มหาวิทยาลัย, 2541.
- เครือวัลย์ ตั้งธรรมสิริกุล. *บทบาทของ GATT/WTO ในการแก้ไขกรณีพิพาทเรื่องบุหรี่และกัญทะเลระหว่างไทยกับสหรัฐอเมริกา (ค.ศ. 1985-1999)*. วิทยานิพนธ์รัฐศาสตรมหาบัณฑิต ภาควิชาความสัมพันธ์ระหว่างประเทศ บัณฑิตวิทยาลัย จุฬาลงกรณ์มหาวิทยาลัย, 2545.
- คำคุณ ประดิศ. *ความร่วมมือระหว่างลาวกับสหประชาชาติ ในการแก้ไขปัญหาเสพติด, ค.ศ. 1990-2001*. วิทยานิพนธ์รัฐศาสตรมหาบัณฑิต ภาควิชาความสัมพันธ์ระหว่างประเทศ บัณฑิตวิทยาลัย จุฬาลงกรณ์มหาวิทยาลัย, 2547.
- จกกฤษณ์ ประสมเสื่อ. *ปัจจัยที่มีอิทธิพลต่อการกระทำคามผิดเกี่ยวกับยาเสพติดของชาวเขาในจังหวัดแม่ฮ่องสอน*. วิทยานิพนธ์สังคมวิทยามหาบัณฑิต ภาควิชาสังคมวิทยาและมานุษยวิทยา บัณฑิตวิทยาลัย จุฬาลงกรณ์มหาวิทยาลัย, 2543.

- จักร จุลกะรัตน์. *ปัจจัยที่ทำให้เด็กหญิงเป็นโสเภณี: ศึกษากรณีสถานบันเทียง่านรอยัล ซีต้อเวนิว กรุงเทพมหานคร*. วิทยานิพนธ์สังคมวิทยามหาบัณฑิต ภาควิชาสังคมวิทยาและมานุษยวิทยา บัณฑิตวิทยาลัย จุฬาลงกรณ์มหาวิทยาลัย, 2547.
- จักรพงษ์ พันธุ์เพ็ง. *ผลกระทบขององค์การบริหารส่วนตำบลที่มีต่อองค์การบริหารส่วนจังหวัด*. วิทยานิพนธ์รัฐศาสตรมหาบัณฑิต ภาควิชาการปกครอง บัณฑิตวิทยาลัย จุฬาลงกรณ์มหาวิทยาลัย, 2540.
- จักรพงษ์ เปี่ยมเมตตา. *การพัฒนาสถาบันสภาตำบล: ศึกษาเฉพาะกรณีสภาตำบล จังหวัดสุพรรณบุรี*. วิทยานิพนธ์รัฐศาสตรมหาบัณฑิต ภาควิชาการปกครอง บัณฑิตวิทยาลัย จุฬาลงกรณ์มหาวิทยาลัย, 2539.
- จันทนา เพชรสท้านกุล. *ผู้ป่วยที่เข้ารับการรักษาในโรงพยาบาลอุดรธานีด้วยสาเหตุการแท้ง*. วิทยานิพนธ์สังคมวิทยามหาบัณฑิต ภาควิชาสังคมวิทยาและมานุษยวิทยา บัณฑิตวิทยาลัย จุฬาลงกรณ์มหาวิทยาลัย, 2538.
- จันทอร พงศ์พันธุ์ภูักดี. *การแก้ปัญหาพรมแดนทางบกระหว่างไทยและลาว*. วิทยานิพนธ์รัฐศาสตรมหาบัณฑิต ภาควิชาความสัมพันธ์ระหว่างประเทศ บัณฑิตวิทยาลัย จุฬาลงกรณ์มหาวิทยาลัย, 2543.
- จันทรธร ศรีธัญรัตน์. *ไทยกับการเข้าเป็นสมาชิกอาเซียนของพม่าในปี พ.ศ. 2540*. วิทยานิพนธ์รัฐศาสตรมหาบัณฑิต ภาควิชาความสัมพันธ์ระหว่างประเทศ บัณฑิตวิทยาลัย จุฬาลงกรณ์มหาวิทยาลัย, 2545.
- จามร สุนทรกิจ. *ปัจจัยที่มีอิทธิพลต่อการก่ออาชญากรรมทางเพศของเยาวชนชายในกรุงเทพมหานคร*. วิทยานิพนธ์สังคมวิทยามหาบัณฑิต ภาควิชาสังคมวิทยาและมานุษยวิทยา บัณฑิตวิทยาลัย จุฬาลงกรณ์มหาวิทยาลัย, 2544.
- จารุณี ศรีจารุพฤกษ์. *บทบาทของไทยในการจัดตั้งความร่วมมือทางเศรษฐกิจ บังคลาเทศ-อินเดีย-เมียนมาร์-ศรีลังกา-ไทย (BIMST-EC)*. วิทยานิพนธ์รัฐศาสตรมหาบัณฑิต ภาควิชาความสัมพันธ์ระหว่างประเทศ บัณฑิตวิทยาลัย จุฬาลงกรณ์มหาวิทยาลัย, 2545.
- จิตติมา เศรษฐศิริวรกุล. *การระดมมวลชนสมาชิกเพื่อสร้างพลังของกลุ่มผลประโยชน์: ศึกษากรณีกลุ่มสมัชชาเกษตรกรรายย่อยภาคอีสาน*. วิทยานิพนธ์รัฐศาสตรมหาบัณฑิต ภาควิชาการปกครอง บัณฑิตวิทยาลัย จุฬาลงกรณ์มหาวิทยาลัย, 2539.

- จิตกรร เอมพันธ์. *พญานาค เจ้าแห่งแม่น้ำโขง: พิธีกรรมกับระบบความเชื่อพื้นบ้านแห่งวัฒนธรรมอีสาน*. วิทยานิพนธ์มานุษยวิทยา มหาวิทยาลัยมหาบัณฑิต ภาควิชาสังคมวิทยาและมานุษยวิทยา บัณฑิตวิทยาลัย จุฬาลงกรณ์มหาวิทยาลัย, 2545.
- จิตสิริ สัจจญาณ. *การแตกแยกของพรรคการเมืองในรัฐบาลผสม: ศึกษาเปรียบเทียบกรณีรัฐบาลผสมของนายชวน หลีกภัย กับรัฐบาลผสมของนายบรรหาร ศิลปอาชา*. วิทยานิพนธ์รัฐศาสตรมหาบัณฑิต ภาควิชาการปกครอง บัณฑิตวิทยาลัย จุฬาลงกรณ์มหาวิทยาลัย, 2540.
- จิตติมา แสงตะวัน. *สถาบันการศึกษากับการยับยั้งการกระทำผิดของนักศึกษาอาชีวะ*. วิทยานิพนธ์สังคมวิทยา มหาวิทยาลัยมหาบัณฑิต ภาควิชาสังคมวิทยาและมานุษยวิทยา บัณฑิตวิทยาลัย จุฬาลงกรณ์มหาวิทยาลัย, 2541.
- จินตนา งามสว่าง. *การอบรมเลี้ยงดูบุตรของสตรีไทยเชื้อสายจีนในกรุงเทพมหานคร*. วิทยานิพนธ์สังคมวิทยา มหาวิทยาลัยมหาบัณฑิต ภาควิชาสังคมวิทยาและมานุษยวิทยา บัณฑิตวิทยาลัย จุฬาลงกรณ์มหาวิทยาลัย, 2542.
- จินตนา รุ่งเจริญ. *ทัศนคติของผู้ชมที่มีต่อผู้แสดงบทดีและผู้แสดงบทร้ายในละครโทรทัศน์ในกรุงเทพมหานคร*. วิทยานิพนธ์สังคมวิทยา มหาวิทยาลัยมหาบัณฑิต ภาควิชาสังคมวิทยาและมานุษยวิทยา บัณฑิตวิทยาลัย จุฬาลงกรณ์มหาวิทยาลัย, 2539.
- จิรวัดณ์ สุขสมิสร. *บทบาทของตัวแสดงที่ไม่ใช่รัฐในความสัมพันธ์ระหว่างประเทศกับออสเตรเลีย: ศึกษากรณีโครงการความร่วมมือเพื่อป้องกันและแก้ไขปัญหาผู้ติดเชื่อเฮโรอีนและโรคเอดส์ในประเทศไทย ระหว่างปี ค.ศ. 1993-2001*. วิทยานิพนธ์รัฐศาสตรมหาบัณฑิต ภาควิชาความสัมพันธ์ระหว่างประเทศ บัณฑิตวิทยาลัย จุฬาลงกรณ์มหาวิทยาลัย, 2545.
- จิรวัดณ์ สุขวัฒนา. *ผู้นำสตรีในการปกครองส่วนภูมิภาคของไทย: ศึกษากรณีบทบาทและความเป็นผู้นำของ นางจรัสศรี ทิพย์ ผู้ว่าราชการจังหวัดนครนายก พ.ศ. 2536*. วิทยานิพนธ์รัฐศาสตรมหาบัณฑิต ภาควิชาการปกครอง บัณฑิตวิทยาลัย จุฬาลงกรณ์มหาวิทยาลัย, 2538.
- จิราภรณ์ ดำจันทร์. *ความนิยมของพรรคประชาธิปัตย์ในภาคใต้: ศึกษากรณีเขตเลือกตั้งที่ 1 และที่ 10 จังหวัดนครศรีธรรมราช*. วิทยานิพนธ์รัฐศาสตรมหาบัณฑิต ภาควิชาการปกครอง บัณฑิตวิทยาลัย จุฬาลงกรณ์มหาวิทยาลัย, 2547.

- จีระชัย สีนทอง. การเปลี่ยนแปลงทางสังคมวัฒนธรรมและเศรษฐกิจในภาคตะวันออก เชียงเหนือ
ตอนล่าง: ศึกษากรณีตำบลบ้านกลาง อำเภอปากช่อง จังหวัดนครราชสีมา. วิทยานิพนธ์สังคม
วิทยามหาบัณฑิต ภาควิชาสังคมวิทยาและมานุษยวิทยา บัณฑิตวิทยาลัย จุฬาลงกรณ์มหาวิทยาลัย,
2543.
- จีระเกียรติ ภูมิสวัสดิ์. ปัจจัยที่มีผลต่อความพร้อมของสภาตำบลในการปกครองตนเองในฐานะ
องค์กรท้องถิ่น. วิทยานิพนธ์รัฐศาสตรมหาบัณฑิต ภาควิชาการปกครอง บัณฑิตวิทยาลัย
จุฬาลงกรณ์มหาวิทยาลัย, 2538.
- จีระพร จีระนนท์กิจ. นโยบายต่างประเทศของสาธารณรัฐประชาชนจีนต่อสหรัฐอเมริกาในยุค
ประธานาธิบดีคลินตัน (ค.ศ. 1993-2001). วิทยานิพนธ์รัฐศาสตรมหาบัณฑิต ภาควิชาความ
สัมพันธ์ระหว่างประเทศ บัณฑิตวิทยาลัย จุฬาลงกรณ์มหาวิทยาลัย, 2546.
- จีระวรรณ บรรเทาทุกข์. การรับมือกับปัญหาการเปลี่ยนแปลงด้านสิ่งแวดล้อมที่มีผลต่อสุขภาพใน
มิติหญิง-ชาย: ศึกษากรณีหมู่บ้านกะเหรี่ยงคลิตี้ล่าง จังหวัดกาญจนบุรี. วิทยานิพนธ์มานุษย
วิทยามหาบัณฑิต ภาควิชาสังคมวิทยาและมานุษยวิทยา บัณฑิตวิทยาลัย จุฬาลงกรณ์มหาวิทยาลัย,
2547.
- จุฑารัตน์ ไพศาลโรจนาวัฒน์. บทบาทของโรงเรียนพุทธศาสนาวินิจฉัยในการขัดเกลาทักษะ
ศีลธรรม: ศึกษากรณีนักเรียนชั้นมัธยมศึกษาในเขตกรุงเทพมหานคร. วิทยานิพนธ์สังคมวิทยา
มหาบัณฑิต ภาควิชาสังคมวิทยาและมานุษยวิทยา บัณฑิตวิทยาลัย จุฬาลงกรณ์มหาวิทยาลัย,
2543.
- จุมพฏ คำสนอง. วรรณกรรม อำนาจ และความบ้า: บทวิเคราะห์ทางการเมืองว่าด้วยเรื่องอำนาจ
กับวรรณกรรมของคุณสุวรรณ. วิทยานิพนธ์รัฐศาสตรมหาบัณฑิต ภาควิชาการปกครอง บัณฑิต
วิทยาลัย จุฬาลงกรณ์มหาวิทยาลัย, 2539.
- เจฏิกา เอกแสงศรี. ความเห็นทางการเมืองของคนกรุงเทพมหานคร: ศึกษากรณีการบริหาร
ราชการของรัฐบาลนายชวน หลีกภัย ระหว่างมีนาคม 2536-มีนาคม 2538. วิทยานิพนธ์
รัฐศาสตรมหาบัณฑิต ภาควิชาการปกครอง บัณฑิตวิทยาลัย จุฬาลงกรณ์มหาวิทยาลัย, 2539.
- เจนฤทธิ์ ทองคำแดง. การปฏิบัติการของคณะกรรมการป้องกันและปราบปรามการฟอกเงิน:
ศึกษากรณีเครือข่ายธุรกิจเดอะเนชั่น. วิทยานิพนธ์รัฐศาสตรมหาบัณฑิต ภาควิชาการปกครอง
บัณฑิตวิทยาลัย จุฬาลงกรณ์มหาวิทยาลัย, 2548.

- เจษฎา ท่าโพธิ์. *ปัจจัยที่มีผลกระทบต่อปัญหาการปฏิบัติงานของเจ้าหน้าที่ตำรวจเกี่ยวกับคดีผู้ลักลอบเข้าเมืองโดยผิดกฎหมาย*. วิทยานิพนธ์สังคมวิทยา มหาวิทยาลัยมหาบัณฑิต ภาควิชาสังคมวิทยาและมานุษยวิทยา บัณฑิตวิทยาลัย จุฬาลงกรณ์มหาวิทยาลัย, 2542.
- เจษฎา หุ่นเฮง. *ความสัมพันธ์ระหว่างไทยกับพม่าเกี่ยวกับพรมแดนทางบก : ศึกษาการดำเนินนโยบายของไทยเกี่ยวกับกรณีดอยหลวง บ้านเจดีย์สามองค์ และเนิน 491*. วิทยานิพนธ์รัฐศาสตร์มหาบัณฑิต ภาควิชาความสัมพันธ์ระหว่างประเทศ บัณฑิตวิทยาลัย จุฬาลงกรณ์มหาวิทยาลัย, 2541.
- เจริญศักดิ์ บุตรไทย. *ทัศนคติของบุคลากรที่เกี่ยวข้องกับการบังคับใช้กฎหมายว่าด้วยการสอบสวนเด็กในคดีอาญาตามพระราชบัญญัติแก้ไขเพิ่มเติมประมวลกฎหมายวิธีพิจารณาความอาญา (ฉบับที่ 20) พุทธศักราช 2542*. วิทยานิพนธ์สังคมวิทยา มหาวิทยาลัยมหาบัณฑิต ภาควิชาสังคมวิทยาและมานุษยวิทยา บัณฑิตวิทยาลัย จุฬาลงกรณ์มหาวิทยาลัย, 2544.
- ฉลองโชค ประดิษฐ์สาร. *นโยบาย หลักสูตรการศึกษา และการอบรมกลุ่มมเกลลาทางการเมือง: ศึกษากรณีระดับมัธยมศึกษา พ.ศ. 2520-2537*. วิทยานิพนธ์รัฐศาสตร์มหาบัณฑิต ภาควิชาการปกครอง บัณฑิตวิทยาลัย จุฬาลงกรณ์มหาวิทยาลัย, 2539.
- ฉลองรัฐ เจริญศิริ. *บทบาทของพลตรีพระเจ้าวรวงศ์เธอ กรมหมื่นนคราธิปกพงศ์ประพันธ์ ในการต่างประเทศของไทยระหว่างปี พ.ศ. 2460-2501*. วิทยานิพนธ์รัฐศาสตร์มหาบัณฑิต ภาควิชาความสัมพันธ์ระหว่างประเทศ บัณฑิตวิทยาลัย จุฬาลงกรณ์มหาวิทยาลัย, 2546.
- ฉัตรแก้ว บุลสุข. *ผลประโยชน์และการใช้จ่ายในการดำเนินการทางการเมืองของพรรคการเมืองกับการพัฒนาประชาธิปไตย: ศึกษาเฉพาะกรณีกรุงเทพมหานคร*. วิทยานิพนธ์รัฐศาสตรมหาบัณฑิต ภาควิชาการปกครอง บัณฑิตวิทยาลัย จุฬาลงกรณ์มหาวิทยาลัย, 2538.
- ฉัตรिया วิสุทธิวัฒน์. *นโยบายของไทยต่อปัญหาแก้มพูซา: ศึกษาทัศนะของผู้นำไทยต่อภัยคุกคามของเวียดนาม พ.ศ. 2522-2532*. วิทยานิพนธ์รัฐศาสตร์มหาบัณฑิต ภาควิชาความสัมพันธ์ระหว่างประเทศ บัณฑิตวิทยาลัย จุฬาลงกรณ์มหาวิทยาลัย, 2546.
- ฉันทชนก สายสมบัติ. *ปัจจัยที่มีผลกระทบต่อการเลือกคู่ครองของนายทหาร สังกัดบก.ทหารสูงสุด*. วิทยานิพนธ์สังคมวิทยา มหาวิทยาลัยมหาบัณฑิต ภาควิชาสังคมวิทยาและมานุษยวิทยา บัณฑิตวิทยาลัย จุฬาลงกรณ์มหาวิทยาลัย, 2541.
- เฉลิม แก้วกระจ่าง. *การกระจายอำนาจของเทศบาลนครเชียงใหม่ในรูปแบบแขวง*. วิทยานิพนธ์รัฐศาสตรมหาบัณฑิต ภาควิชาการปกครอง บัณฑิตวิทยาลัย จุฬาลงกรณ์มหาวิทยาลัย, 2539.

- เฉลิมชนม์ อุณหเสรี. *ปรัชญาการเมืองในคัมภีร์เต๋าแต่อาจด้วยเรื่องความยุติธรรม*. วิทยานิพนธ์รัฐศาสตรมหาบัณฑิต ภาควิชาการปกครอง บัณฑิตวิทยาลัย จุฬาลงกรณ์มหาวิทยาลัย, 2543.
- เฉลิมพล ธรรมมาวุธ. *วิถีชีวิตผู้ประกอบการหาบเร่แผงลอยในเขตนิคมอุตสาหกรรมนวนคร*. วิทยานิพนธ์สังคมวิทยามหาบัณฑิต ภาควิชาสังคมวิทยาและมานุษยวิทยา บัณฑิตวิทยาลัย จุฬาลงกรณ์มหาวิทยาลัย, 2542.
- เฉลิมพล มิ่งเมือง. *การมีส่วนร่วมทางการเมืองของประชาชนในการปกครองท้องถิ่นรูปแบบสุขาภิบาล: ศึกษาเปรียบเทียบระหว่างสุขาภิบาลในเขตจังหวัดนนทบุรี*. วิทยานิพนธ์รัฐศาสตรมหาบัณฑิต ภาควิชาการปกครอง บัณฑิตวิทยาลัย จุฬาลงกรณ์มหาวิทยาลัย, 2539.
- เฉลิมศักดิ์ บุญนำ. *การมีส่วนร่วมของกลุ่มเกษตรกรสวนยางไม้เรียงในการพัฒนาชุมชน*. วิทยานิพนธ์สังคมวิทยามหาบัณฑิต ภาควิชาสังคมวิทยาและมานุษยวิทยา บัณฑิตวิทยาลัย จุฬาลงกรณ์มหาวิทยาลัย, 2543.
- ชนัญญา ศรีธนนันท์. *รัฐบาลไทยและสำนักงานข้าหลวงใหญ่ผู้ลี้ภัยแห่งสหประชาชาติ (UNHCR): ศึกษาการแก้ปัญหาคนไร้สัญชาติในประเทศไทย (พ.ศ. 2531-2544)*. วิทยานิพนธ์รัฐศาสตรมหาบัณฑิต ภาควิชาความสัมพันธ์ระหว่างประเทศ บัณฑิตวิทยาลัย จุฬาลงกรณ์มหาวิทยาลัย, 2545.
- ชนาใจ หมื่นไธสง. *ปัจจัยของความสำเร็จในการจัดตั้งศาลอาชญากรรมระหว่างประเทศ (ค.ศ. 2002)*. วิทยานิพนธ์รัฐศาสตรมหาบัณฑิต ภาควิชาความสัมพันธ์ระหว่างประเทศ บัณฑิตวิทยาลัย จุฬาลงกรณ์มหาวิทยาลัย, 2545.
- ชนาภา สุริโย. *การแสดงบทบาทคาดหวังของผู้บริหารสตรีในองค์การ: ศึกษากรณีบริษัท ทศท. คอร์ปอเรชั่น จำกัด (มหาชน)*. วิทยานิพนธ์สังคมวิทยามหาบัณฑิต ภาควิชาสังคมวิทยาและมานุษยวิทยา บัณฑิตวิทยาลัย จุฬาลงกรณ์มหาวิทยาลัย, 2545.
- ชนิดา บุญญาศิริรักษ์. *บทบาทของคณะกรรมการคาทอลิกเพื่อการพัฒนาในวิถีชีวิตของคนจนเมือง: ศึกษากรณีชุมชนแออัด เขตหนองแขม*. วิทยานิพนธ์สังคมวิทยามหาบัณฑิต ภาควิชาสังคมวิทยาและมานุษยวิทยา บัณฑิตวิทยาลัย จุฬาลงกรณ์มหาวิทยาลัย, 2545.
- ชนิดา อาคมวัฒน์. *ผลกระทบของการกระจายอำนาจที่มีต่อโครงสร้างอำนาจท้องถิ่น: ศึกษาเปรียบเทียบองค์การบริหารส่วนตำบล*. วิทยานิพนธ์รัฐศาสตรมหาบัณฑิต ภาควิชาการปกครอง บัณฑิตวิทยาลัย จุฬาลงกรณ์มหาวิทยาลัย, 2541.

- ชมพูนุท สุขศรีมั่งมี. การศึกษาเปรียบเทียบกลยุทธ์การรณรงค์หาเสียงเลือกตั้งเป็นผู้นำราชการ กรุงเทพมหานครของนายสมัคร สุนทรเวช กับนางสุดารัตน์ เกตุราพันธ์ ปีพ.ศ.2543. วิทยานิพนธ์รัฐศาสตรมหาบัณฑิต ภาควิชาการปกครอง บัณฑิตวิทยาลัย จุฬาลงกรณ์มหาวิทยาลัย, 2546.
- ชยิณทร สุคนธร. แนวทางในการสร้างความเป็นสถาบันของพรรคการเมืองไทยโดยพระราชบัญญัติพรรคการเมือง. วิทยานิพนธ์รัฐศาสตรมหาบัณฑิต ภาควิชาการปกครอง บัณฑิตวิทยาลัย จุฬาลงกรณ์มหาวิทยาลัย, 2538.
- ชลัท ประเทืองรัตนา. การเมืองของการประชาพิจารณ์: กรณีการแก้ไขความขัดแย้งโครงการกำจัดกากอุตสาหกรรม ต.ตาสีหิ อ.ปลวกแดง จ.ระยอง. วิทยานิพนธ์รัฐศาสตรมหาบัณฑิต ภาควิชาการปกครอง บัณฑิตวิทยาลัย จุฬาลงกรณ์มหาวิทยาลัย, 2542.
- ชลาริพี ทรัพย์มณี. ปัจจัยทางสังคมเศรษฐกิจที่มีผลต่อคุณภาพชีวิตการทำงานของข้าราชการกรมสรรพากรภาคกลาง. วิทยานิพนธ์สังคมวิทยามหาบัณฑิต ภาควิชาสังคมวิทยาและมานุษยวิทยา บัณฑิตวิทยาลัย จุฬาลงกรณ์มหาวิทยาลัย, 2539
- ชลิต ดาวรบุญกิจ. บทวิเคราะห์แนวความคิดทางการเมืองเบื้องหลังพระราชบัญญัติสัญชาติ พ.ศ. 2508. วิทยานิพนธ์รัฐศาสตรมหาบัณฑิต ภาควิชาการปกครอง บัณฑิตวิทยาลัย จุฬาลงกรณ์มหาวิทยาลัย, 2547.
- ชวลิต ชวลิตพงศ์พันธุ์. บทบาทของสมาคมเอเชียใต้เพื่อความร่วมมือในภูมิภาค ภายหลังสงครามเย็น (1990-1998): ศึกษาความร่วมมือของประเทศสมาชิก. วิทยานิพนธ์รัฐศาสตรมหาบัณฑิต ภาควิชาความสัมพันธ์ระหว่างประเทศ บัณฑิตวิทยาลัย จุฬาลงกรณ์มหาวิทยาลัย, 2543.
- ชวลิต ศิริศักดิ์วัฒน์. ความขัดแย้งในการเมืองท้องถิ่น: ศึกษากรณีการขยายเขตเทศบาลเมืองอ่าวทอง. วิทยานิพนธ์รัฐศาสตรมหาบัณฑิต ภาควิชาการปกครอง บัณฑิตวิทยาลัย จุฬาลงกรณ์มหาวิทยาลัย, 2538.
- ชัชฉินันท์ ลีระเดิมพงษ์. ราชอาณาจักรกับการตัดสินใจของรัฐ: ศึกษาเฉพาะกรณีชุมชนบ้านครัว. วิทยานิพนธ์รัฐศาสตรมหาบัณฑิต ภาควิชาการปกครอง บัณฑิตวิทยาลัย จุฬาลงกรณ์มหาวิทยาลัย, 2540.
- ชัชพล สมแก้ว. ปัจจัยที่มีผลกระทบต่อการป้องกันปราบปรามอาชญากรรมของเจ้าหน้าที่สายตรวจในระดับชั้นประทวน : ศึกษาเฉพาะกรณีตำรวจภูธรจังหวัดปทุมธานี. วิทยานิพนธ์สังคมวิทยามหาบัณฑิต ภาควิชาสังคมวิทยาและมานุษยวิทยา บัณฑิตวิทยาลัย จุฬาลงกรณ์มหาวิทยาลัย, 2541

- ชัยชนะ วิบูลย์พันธุ์. *การเมืองในการปรับโครงสร้างของกรมตำรวจ*. วิทยานิพนธ์รัฐศาสตรมหาบัณฑิต ภาควิชาการปกครอง บัณฑิตวิทยาลัย จุฬาลงกรณ์มหาวิทยาลัย, 2540.
- ชัยณรงค์ วงศ์ใหญ่. *ภูมิหลังและบทบาทสมาชิกสภาผู้แทนราษฎรสตรี: ศึกษากรณีการเลือกตั้ง 17 พฤศจิกายน 2539*. วิทยานิพนธ์รัฐศาสตรมหาบัณฑิต ภาควิชาการปกครอง บัณฑิตวิทยาลัย จุฬาลงกรณ์มหาวิทยาลัย, 2541.
- ชัยนาม นักร้อง. *อิทธิพลของับต่อการมีเพศสัมพันธ์ของวัยรุ่น: ศึกษากรณีวัยรุ่นที่เคยไปใช้บริการฝ้าย่านอารีชีเอ กรุงเทพมหานคร*. วิทยานิพนธ์สังคมวิทยามหาบัณฑิต ภาควิชาสังคมวิทยาและมานุษยวิทยา บัณฑิตวิทยาลัย จุฬาลงกรณ์มหาวิทยาลัย, 2545.
- ชัยรพ จุณณวัฒน์. *ปัจจัยที่มีผลต่อพฤติกรรมการฝ่าฝืนกฎจราจรของผู้ขับขี่รถจักรยานยนต์รับจ้างในเขตกรุงเทพมหานคร*. วิทยานิพนธ์สังคมวิทยามหาบัณฑิต ภาควิชาสังคมวิทยาและมานุษยวิทยา บัณฑิตวิทยาลัย จุฬาลงกรณ์มหาวิทยาลัย, 2540.
- ชัยรัตน์ อุดมศรี. *ปฏิกริยาของสถาบันศาสนาต่อเสรีภาพและความเสมอภาคภายใต้รัฐธรรมนูญ ฉบับ พ.ศ.2540: ศึกษากรณีการให้สตรีออกบวชในพุทธศาสนา*. วิทยานิพนธ์รัฐศาสตรมหาบัณฑิต ภาควิชาการปกครอง บัณฑิตวิทยาลัย จุฬาลงกรณ์มหาวิทยาลัย, 2545.
- ชาคริต อ่อนเมือง. *การกำหนดนโยบายบนหลักเหตุผล: ศึกษากรณีการทำประมงปลากะตักบั้งไฟ*. วิทยานิพนธ์รัฐศาสตรมหาบัณฑิต ภาควิชาการปกครอง บัณฑิตวิทยาลัย จุฬาลงกรณ์มหาวิทยาลัย, 2544.
- ชาญชัย งามธุระ. *โครงสร้างอำนาจทางการเมืองในชุมชนแออัดคลองเตย*. วิทยานิพนธ์รัฐศาสตรมหาบัณฑิต ภาควิชาการปกครอง บัณฑิตวิทยาลัย จุฬาลงกรณ์มหาวิทยาลัย, 2541.
- ชาติรี เพ็ญศรี. *วาทกรรมการพัฒนาของรัฐไทย: พ.ศ. 2504-2539*. วิทยานิพนธ์รัฐศาสตรมหาบัณฑิต ภาควิชาการปกครอง บัณฑิตวิทยาลัย จุฬาลงกรณ์มหาวิทยาลัย, 2543.
- ชาติชาย ต้นตุงศ์มิตร. *ปัจจัยที่มีผลกระทบต่อการแสดงบทบาทตามความคาดหวังของพนักงานสอบสวน: ศึกษากรณีกองบังคับการตำรวจนครบาล 8*. วิทยานิพนธ์สังคมวิทยามหาบัณฑิต ภาควิชาสังคมวิทยาและมานุษยวิทยา บัณฑิตวิทยาลัย จุฬาลงกรณ์มหาวิทยาลัย, 2545.
- ชาติชาย เทพแปง. *ความคิดทางการเมืองของ ม.ร.ว.นิมิตรมงคล นวรัตน์*. วิทยานิพนธ์รัฐศาสตรมหาบัณฑิต ภาควิชาการปกครอง บัณฑิตวิทยาลัย จุฬาลงกรณ์มหาวิทยาลัย, 2540.

ชาติชาย สุกข์คานนท์. *ความแตกต่างในแนวความคิดเห็นเกี่ยวกับการมีผู้ว่าราชการจังหวัดที่มาจากการเลือกตั้ง*. วิทยานิพนธ์รัฐศาสตรมหาบัณฑิต ภาควิชาการปกครอง บัณฑิตวิทยาลัย จุฬาลงกรณ์มหาวิทยาลัย, 2539.

ชิตพล กาญจนกิจ. *การสร้างและรักษาอำนาจทางการเมืองของพลตำรวจเอกเผ่า ศรียานนท์*. วิทยานิพนธ์รัฐศาสตรมหาบัณฑิต ภาควิชาการปกครอง บัณฑิตวิทยาลัย จุฬาลงกรณ์มหาวิทยาลัย, 2539.

ชินภัทร สารสิน. *ปัจจัยที่มีอิทธิพลต่อความสำเร็จในการปราบปรามยาเสพติดของเจ้าหน้าที่ตำรวจชั้นประทวน: ศึกษากรณีกองบัญชาการตำรวจปราบปรามยาเสพติด*. วิทยานิพนธ์สังคมวิทยามหาบัณฑิต ภาควิชามานุษยวิทยาและมานุษยวิทยา บัณฑิตวิทยาลัย จุฬาลงกรณ์มหาวิทยาลัย, 2544.

ชินวัฒน์ แม้นเดช. *ความสัมพันธ์ลาว-ไทย: ศึกษาพัฒนาการนโยบายของลาว จากปี ค.ศ. 1975 ถึง 2001*. วิทยานิพนธ์รัฐศาสตรมหาบัณฑิต ภาควิชาความสัมพันธ์ระหว่างประเทศ บัณฑิตวิทยาลัย จุฬาลงกรณ์มหาวิทยาลัย, 2544.

ชุตินา สุมน. *กลุ่มพลังประชาธิปไตยในประชาสังคม: บทบาทในการผลักดันนโยบายปฏิรูปการเมือง พ.ศ. 2536-2538*. วิทยานิพนธ์รัฐศาสตรมหาบัณฑิต ภาควิชาการปกครอง บัณฑิตวิทยาลัย จุฬาลงกรณ์มหาวิทยาลัย, 2541.

ชูเกียรติ ศิวเวทกุล. *การแก้ไขความขัดแย้ง: ศึกษากรณีการรับฟังความคิดเห็นในโครงการอ่างเก็บน้ำโปร่งขุนเพชร*. วิทยานิพนธ์รัฐศาสตรมหาบัณฑิต ภาควิชาการปกครอง บัณฑิตวิทยาลัย จุฬาลงกรณ์มหาวิทยาลัย, 2544.

ชูชีพ พงษ์ไชย. *บทบาทของกำนัน ผู้ใหญ่บ้าน ตามพ.ร.บ. ลักษณะปกครองท้องที่ พ.ศ. 2457 กับตาม พ.ร.บ. สภาตำบลและองค์การบริหารส่วนตำบล พ.ศ. 2537*. วิทยานิพนธ์รัฐศาสตรมหาบัณฑิต ภาควิชาการปกครอง บัณฑิตวิทยาลัย จุฬาลงกรณ์มหาวิทยาลัย, 2541.

เชษฐา โมสิกรัตน์. *องค์การบริหารส่วนตำบล (อบต.) ในฐานะการปกครองท้องถิ่นขั้นพื้นฐาน*. วิทยานิพนธ์รัฐศาสตรมหาบัณฑิต ภาควิชาการปกครอง บัณฑิตวิทยาลัย จุฬาลงกรณ์มหาวิทยาลัย, 2539.

เชิงชาญ จงสมชัย. *พุทธธรรมและการเมืองกับการพัฒนาประชาธิปไตยในทัศนะพระธรรมปิฎก (ประยุทธ์ ปยุตโต)*. วิทยานิพนธ์รัฐศาสตรมหาบัณฑิต ภาควิชาการปกครอง บัณฑิตวิทยาลัย จุฬาลงกรณ์มหาวิทยาลัย, 2538.

- โชคชัย หาญนิมิตกุล. *ปฏิสัมพันธ์ระหว่างอำมาตยาธิปไตยกับธนาธิปไตยในสมัยรัฐบาลชาติชาย ชุณหะวัณ*. วิทยานิพนธ์รัฐศาสตรมหาบัณฑิต ภาควิชาการปกครอง บัณฑิตวิทยาลัย จุฬาลงกรณ์มหาวิทยาลัย, 2545.
- โชติสา ชาวสนิท. *การศึกษาแนวคิดเรื่องสิทธิเสรีภาพในเหตุการณ์ตุลาคม 2516 และพฤษภาคม 2535 โดยเปรียบเทียบกับแนวคิดทางการเมืองของจอห์น ล็อก*. วิทยานิพนธ์รัฐศาสตรมหาบัณฑิต ภาควิชาการปกครอง บัณฑิตวิทยาลัย จุฬาลงกรณ์มหาวิทยาลัย, 2543.
- ชำนาญวิทย์ เตรัตน. *สภาพการเป็นตัวแทนในระบบการเลือกตั้งของไทย*. วิทยานิพนธ์รัฐศาสตรมหาบัณฑิต ภาควิชาการปกครอง บัณฑิตวิทยาลัย จุฬาลงกรณ์มหาวิทยาลัย, 2540.
- ไชยรัตน์ บุตรพรหม. *ปัจจัยที่มีผลต่อพฤติกรรมการติดอินเทอร์เน็ตของวัยรุ่นในเขตกรุงเทพมหานคร*. วิทยานิพนธ์สังคมวิทยามหาบัณฑิต ภาควิชาสังคมวิทยาและมานุษยวิทยา บัณฑิตวิทยาลัย จุฬาลงกรณ์มหาวิทยาลัย, 2545.
- เชาว์วัย ศุภรตรีทิเพศ. *การรับนวัตกรรมและพิธีกรรมทางศาสนา: ศึกษากรณีชุมชนไทยพวนในจังหวัดลพบุรี*. วิทยานิพนธ์มานุษยวิทยามหาบัณฑิต ภาควิชาสังคมวิทยาและมานุษยวิทยา บัณฑิตวิทยาลัย จุฬาลงกรณ์มหาวิทยาลัย, 2542.
- ฐนัส มานวงศ์. *อิทธิพลของวัฒนธรรมตะวันตกต่อพฤติกรรมบริโภคของเยาวชนไทยผ่านสื่อภาษาอังกฤษ*. วิทยานิพนธ์สังคมวิทยามหาบัณฑิต ภาควิชาสังคมวิทยาและมานุษยวิทยา บัณฑิตวิทยาลัย จุฬาลงกรณ์มหาวิทยาลัย, 2544.
- ฐิตินพ ภูประเสริฐ. *การแข่งขันรถจักรยานยนต์บนถนนหลวงในเขตกรุงเทพมหานคร*. วิทยานิพนธ์สังคมวิทยามหาบัณฑิต ภาควิชาสังคมวิทยาและมานุษยวิทยา บัณฑิตวิทยาลัย จุฬาลงกรณ์มหาวิทยาลัย, 2542.
- ณพอร ธีพัฒน์, ม.ล. *เมื่อดอกไม้หายไปไหนทะเลทუნ: การสร้างความเป็นอื่นและกระบวนการปรับตัวของเด็กต่างชาติที่ถูกทำร้าย*. วิทยานิพนธ์สังคมวิทยามหาบัณฑิต ภาควิชาสังคมวิทยาและมานุษยวิทยา บัณฑิตวิทยาลัย จุฬาลงกรณ์มหาวิทยาลัย, 2547.
- ณรงค์ คงนวล. *บทบาทของพระสงฆ์วัดชลประทานรังสฤษฎ์กับการพัฒนาสังคม*. วิทยานิพนธ์สังคมวิทยามหาบัณฑิต ภาควิชาสังคมวิทยาและมานุษยวิทยา บัณฑิตวิทยาลัย จุฬาลงกรณ์มหาวิทยาลัย, 2539.

- ณัชยา กระจ่างสนธิ. *การเรียนรู้วัฒนธรรมของทหารกองประจำการ (ทหารเกณฑ์) ในกรุงเทพมหานคร*. วิทยานิพนธ์มานุษยวิทยามหาบัณฑิต ภาควิชาสังคมวิทยาและมานุษยวิทยา บัณฑิตวิทยาลัย จุฬาลงกรณ์มหาวิทยาลัย, 2540.
- ณัฐพล บุญพิพัฒนา. *บทบาทของรัฐบาลนายอานันท์ ปันยารชุน กับการเมืองไทย: ศึกษาช่วงปี พ.ศ. 2534-2535*. วิทยานิพนธ์รัฐศาสตรมหาบัณฑิต ภาควิชาการปกครอง บัณฑิตวิทยาลัย จุฬาลงกรณ์มหาวิทยาลัย, 2538.
- ณัฐกร วิทิตานนท์. *ปัจจัยที่มีผลต่อการเลือกตั้งของสมาชิกวุฒิสภา: ศึกษาเฉพาะกรณีการเลือกตั้งสมาชิกวุฒิสภาจังหวัดเชียงใหม่ รอบสอง เมื่อวันที่ 29 เมษายน 2543*. วิทยานิพนธ์รัฐศาสตรมหาบัณฑิต ภาควิชาการปกครอง บัณฑิตวิทยาลัย จุฬาลงกรณ์มหาวิทยาลัย, 2544.
- ณัฐริดา สุขมนัส. *ความเชื่อเรื่อง ฮวงจุ้ย ในวิถีชีวิตของชาวไทยเชื้อสายจีนในกรุงเทพมหานคร*. วิทยานิพนธ์มานุษยวิทยามหาบัณฑิต ภาควิชาสังคมวิทยาและมานุษยวิทยา บัณฑิตวิทยาลัย จุฬาลงกรณ์มหาวิทยาลัย, 2539.
- ณัฐพงศ์ สมประสงค์. *ความเสมอภาคในระบอบเสรีประชาธิปไตย: กรณีข้าราชการตำรวจนครบาล*. วิทยานิพนธ์รัฐศาสตรมหาบัณฑิต ภาควิชาการปกครอง บัณฑิตวิทยาลัย จุฬาลงกรณ์มหาวิทยาลัย, 2539.
- ณัฐวิทย์ โอทอง. *ค่านิยมและวัฒนธรรมท้องถิ่นที่มีความสัมพันธ์กับการกระทำความผิดฐานฆ่าคนตาย: ศึกษากรณีผู้ต้องขังในจังหวัดนครศรีธรรมราช*. วิทยานิพนธ์สังคมวิทยามหาบัณฑิต ภาควิชาสังคมวิทยาและมานุษยวิทยา บัณฑิตวิทยาลัย จุฬาลงกรณ์มหาวิทยาลัย, 2543.
- ณัฐฤดี จินากุล. *โครงสร้างอำนาจและระบบอุปถัมภ์ในชนบทไทย : ศึกษากรณีบ้านตาล อำเภอบางบาล จังหวัดพระนครศรีอยุธยา*. วิทยานิพนธ์สังคมวิทยามหาบัณฑิต ภาควิชาสังคมวิทยาและมานุษยวิทยา บัณฑิตวิทยาลัย จุฬาลงกรณ์มหาวิทยาลัย, 2538.
- ฐิติมา สุภักดิ์. *การใช้เวลาของนักเรียนชั้นมัธยมศึกษาปีที่ 3 ในเขตกรุงเทพมหานคร*. วิทยานิพนธ์สังคมวิทยามหาบัณฑิต ภาควิชาสังคมวิทยาและมานุษยวิทยา บัณฑิตวิทยาลัย จุฬาลงกรณ์มหาวิทยาลัย, 2539.
- ดลยา สามนฤกษ์. *กรณีการขอจัดตั้งคลังอาวุธลอยน้ำของสหรัฐฯ: ศึกษาการตัดสินใจตอบปฏิเสธของรัฐบาลไทย*. วิทยานิพนธ์รัฐศาสตรมหาบัณฑิต ภาควิชาความสัมพันธ์ระหว่างประเทศ บัณฑิตวิทยาลัย จุฬาลงกรณ์มหาวิทยาลัย, 2539.

- ดวงกมล รัชชกิตติ. *บทบาทของไทยในการจัดตั้งโครงการสี่เหลี่ยมเศรษฐกิจ*. วิทยานิพนธ์รัฐศาสตรมหาบัณฑิต ภาควิชาความสัมพันธ์ระหว่างประเทศ บัณฑิตวิทยาลัย จุฬาลงกรณ์มหาวิทยาลัย, 2545.
- ดวงกมล วรชนโนมัย. *บทบาทผู้นำและการผสมผสานทางวัฒนธรรม: ศึกษากรณีชุมชนกะเหรี่ยงในจังหวัดราชบุรี*. วิทยานิพนธ์สังคมวิทยามหาบัณฑิต ภาควิชาสังคมวิทยาและมานุษยวิทยา บัณฑิตวิทยาลัย จุฬาลงกรณ์ มหาวิทยาลัย, 2539.
- ดวงพร สิงห์ศรี. *การเกิดอุบัติเหตุหรือบาดเจ็บของผู้ขับขี่พาหนะ อายุ 18-59 ปี ในประเทศไทย*. วิทยานิพนธ์สังคมวิทยามหาบัณฑิต ภาควิชาสังคมวิทยาและมานุษยวิทยา บัณฑิตวิทยาลัย จุฬาลงกรณ์มหาวิทยาลัย, 2542.
- ดารินทร์ อธิพิพรพิทักษ์. *ประเด็นปัญหาการพัฒนาอาวุธนิวเคลียร์เกาหลีเหนือในความสัมพันธ์จีนกับสหรัฐฯ*. วิทยานิพนธ์รัฐศาสตรมหาบัณฑิต ภาควิชาความสัมพันธ์ระหว่างประเทศ บัณฑิตวิทยาลัย จุฬาลงกรณ์มหาวิทยาลัย, 2540.
- ดารุณี พุ่มแก้ว. *การมีส่วนร่วมทางการเมืองตามรัฐธรรมนูญฉบับ พ.ศ. 2540: ศึกษากรณีการคัดค้านการสร้างโรงไฟฟ้าถ่านหินบ้านกรูด จังหวัดประจวบคีรีขันธ์*. วิทยานิพนธ์รัฐศาสตรมหาบัณฑิต ภาควิชาการปกครอง บัณฑิตวิทยาลัย จุฬาลงกรณ์มหาวิทยาลัย, 2546.
- ดุษฎี ยิ้มน้อย. *อิทธิพลของนักคิดสำนักโครงสร้างนิยมสายฝรั่งเศสที่มีต่อมานุษยวิทยาไทย*. วิทยานิพนธ์มานุษยวิทยามหาบัณฑิต ภาควิชาสังคมวิทยาและมานุษยวิทยา บัณฑิตวิทยาลัย จุฬาลงกรณ์มหาวิทยาลัย, 2545.
- ดุสิต ทำดี. *ปัจจัยที่มีผลต่อการปฏิบัติงานปราบปรามการโจรกรรมรถยนต์: ศึกษากรณีกองบังคับการตำรวจนครบาล 6*. วิทยานิพนธ์สังคมวิทยามหาบัณฑิต ภาควิชาสังคมวิทยาและมานุษยวิทยา บัณฑิตวิทยาลัย จุฬาลงกรณ์มหาวิทยาลัย, 2547.
- เดชะ สิทธิสุทธิ. *การสร้างฐานอำนาจทางการเมืองของกลุ่มการเมืองในการเมืองท้องถิ่น: ศึกษาเฉพาะกรณีกลุ่ม "สันติธรรม" ในเทศบาลเมืองนครปฐม*. วิทยานิพนธ์รัฐศาสตรมหาบัณฑิต ภาควิชาการปกครอง บัณฑิตวิทยาลัย จุฬาลงกรณ์มหาวิทยาลัย, 2541.
- เดชา กัลยาวุฒิพงษ์. *การรับรู้เกี่ยวกับตนเองและโลกทัศน์ของผู้ต้องขัง : ศึกษากรณีเรือนจำแห่งหนึ่ง*. วิทยานิพนธ์มานุษยวิทยามหาบัณฑิต ภาควิชาสังคมวิทยาและมานุษยวิทยา บัณฑิตวิทยาลัย จุฬาลงกรณ์มหาวิทยาลัย, 2540.

- เดชา ชมเดช. คณะกรรมการกลางหมู่บ้านอาสาพัฒนาและป้องกันตนเอง (อพป.) กับการมีส่วนร่วมในการพัฒนาชนบท. วิทยานิพนธ์รัฐศาสตรมหาบัณฑิต ภาควิชาการปกครอง บัณฑิตวิทยาลัย จุฬาลงกรณ์มหาวิทยาลัย, 2539.
- เดชา พรหมสุวรรณ. ปัจจัยที่มีผลกระทบต่อพฤติกรรมกาฝากฝืนกฎจราจรของผู้ขับขี่รถยนต์บรรทุกรับจ้างในเขตกรุงเทพมหานคร. วิทยานิพนธ์สังคมวิทยามหาบัณฑิต ภาควิชาสังคมวิทยาและมานุษยวิทยา บัณฑิตวิทยาลัย จุฬาลงกรณ์มหาวิทยาลัย, 2541.
- เดโช ไสสุวรรณกุล. กรณีพิพาททางการค้าเรื่องบุหรี่ยุทธระหว่างไทยกับสหรัฐอเมริกา, ค.ศ. 1989-1990. วิทยานิพนธ์รัฐศาสตรมหาบัณฑิต ภาควิชาความสัมพันธ์ระหว่างประเทศ บัณฑิตวิทยาลัย จุฬาลงกรณ์มหาวิทยาลัย, 2544.
- ดำรงค์ ดีสกุล. การส่งเสริมให้ประชาชนมีส่วนร่วมทางการเมือง: ศึกษากรณีการให้รางวัลในการมาใช้สิทธิเลือกตั้ง. วิทยานิพนธ์รัฐศาสตรมหาบัณฑิต ภาควิชาการปกครอง บัณฑิตวิทยาลัย จุฬาลงกรณ์มหาวิทยาลัย, 2538.
- ดำรงค์ศักดิ์ ยอดทองดี. ช่องไม่ประสงค์จะลงคะแนนในบัตรเลือกตั้ง: ศึกษาเจตนาของผู้ร่างกฎหมายกับพฤติกรรมการใช้สิทธิของผู้เลือกตั้ง. วิทยานิพนธ์รัฐศาสตรมหาบัณฑิต ภาควิชาการปกครอง บัณฑิตวิทยาลัย จุฬาลงกรณ์มหาวิทยาลัย, 2545.
- ตามไท ดิลกวิทยรัตน์. "คอมมิวนิสต์" ในการเมืองไทย. วิทยานิพนธ์รัฐศาสตรมหาบัณฑิต ภาควิชาความสัมพันธ์ระหว่างประเทศ บัณฑิตวิทยาลัย จุฬาลงกรณ์มหาวิทยาลัย, 2544.
- ตุลาคมกฤต มโนรัตน์. การวิเคราะห์แนวคิดเรื่องอำนาจในวรรณกรรม: ศึกษากรณีท้าวฮุ่ง ท้าวเจ็อง. วิทยานิพนธ์มานุษยวิทยามหาบัณฑิต ภาควิชาสังคมวิทยาและมานุษยวิทยา บัณฑิตวิทยาลัย จุฬาลงกรณ์มหาวิทยาลัย, 2547.
- ไตรรัตน์ ฟ้าปกาลิต. วิถีชีวิตและโลกทัศน์ของเด็กเร่ร่อนในกรุงเทพมหานคร: ศึกษากรณีบริเวณสถานีรถไฟกรุงเทพ (หัวลำโพง). วิทยานิพนธ์สังคมวิทยามหาบัณฑิต ภาควิชาสังคมวิทยาและมานุษยวิทยา บัณฑิตวิทยาลัย จุฬาลงกรณ์มหาวิทยาลัย, 2543.
- ทรูพร ฅิวงาม. การรับรู้ทางการเมืองของนักเรียนในโรงเรียนชั้นนำในกรุงเทพมหานคร: ศึกษากรณีเหตุการณ์รัฐประหารของคณะ รสช. เมื่อวันที่ 23 กุมภาพันธ์ 2534 และเหตุการณ์เดือนพฤษภาคม 2535. วิทยานิพนธ์รัฐศาสตรมหาบัณฑิต ภาควิชาการปกครอง บัณฑิตวิทยาลัย จุฬาลงกรณ์มหาวิทยาลัย, 2539.

- ทรงพร สารพานิช. *วาทกรรมทางการเมืองและผู้มีสิทธิออกเสียงเลือกตั้ง: ศึกษากรณีเขตเลือกตั้ง
ภาชีเจริญและเขตเลือกตั้งสวนหลวง*. วิทยานิพนธ์รัฐศาสตรมหาบัณฑิต ภาควิชาการปกครอง
บัณฑิตวิทยาลัย จุฬาลงกรณ์มหาวิทยาลัย, 2539.
- ทรงสิริ วิจิตรานนท์. *พิธีชิงเปรต : ประเพณีเทศกาลเดือนสิบในภาคใต้*. วิทยานิพนธ์มานุษยวิทยา
มหาบัณฑิต ภาควิชาสังคมวิทยาและมานุษยวิทยา บัณฑิตวิทยาลัย จุฬาลงกรณ์มหาวิทยาลัย,
2538.
- ทรรชนี ไชยศรี. *ความร่วมมือระหว่างเยอรมนีและฝรั่งเศสกับการผลักดันสู่การเริ่มต้น
สนธิสัญญามาสทริชท์อย่างเป็นทางการในปี ค.ศ. 1993*. วิทยานิพนธ์รัฐศาสตรมหาบัณฑิต
ภาควิชาความสัมพันธ์ระหว่างประเทศ บัณฑิตวิทยาลัย จุฬาลงกรณ์มหาวิทยาลัย, 2543.
- ทวี อร่ามเรืองสกุล. *นโยบายของไทยต่อสหภาพเมียนมาร์ : ศึกษาการดำเนินการนโยบายการ
เกี่ยวพันอย่างสร้างสรรค์ในช่วงปี พ.ศ. 2534-2537*. วิทยานิพนธ์รัฐศาสตรมหาบัณฑิต
ภาควิชาความสัมพันธ์ระหว่างประเทศ บัณฑิตวิทยาลัย จุฬาลงกรณ์มหาวิทยาลัย, 2539.
- ทวีโชค พรหมมาลี. *ความคาดหวังของประชาชนที่มีต่อบทบาทสมาชิกสภาผู้แทนราษฎร*. วิทยานิพนธ์
รัฐศาสตรมหาบัณฑิต ภาควิชาการปกครอง บัณฑิตวิทยาลัย จุฬาลงกรณ์มหาวิทยาลัย, 2539.
- ทศพร จุลศิริ. *ทัศนคติของสมาชิกสภาผู้แทนราษฎรต่อปัญหาการนำบุคคลภายนอกมาดำรง
ตำแหน่งรัฐมนตรี*. วิทยานิพนธ์รัฐศาสตรมหาบัณฑิต ภาควิชาการปกครอง บัณฑิตวิทยาลัย
จุฬาลงกรณ์มหาวิทยาลัย, 2539.
- ทศพล แก้วประพันธ์. *ขบวนการประชาสังคมในประเทศไทย: ศึกษากรณีการก่อตัวของสงขลา
ประชาคม*. วิทยานิพนธ์รัฐศาสตรมหาบัณฑิต ภาควิชาการปกครอง บัณฑิตวิทยาลัย จุฬาลงกรณ์
มหาวิทยาลัย, 2544.
- ทศวัฒน์ สายโยธา. *อิทธิพลของการขัดเกลาทางสังคมต่อการเป็นฆาตกร*. วิทยานิพนธ์มานุษย
วิทยามหาบัณฑิต ภาควิชาสังคมวิทยาและมานุษยวิทยา บัณฑิตวิทยาลัย จุฬาลงกรณ์
มหาวิทยาลัย, 2542.
- ทิम्मพร ตระกูลกิตติไพศาล. *การปรับตัวทางวัฒนธรรมของกรรมกรกิจการขนส่งทางน้ำประเภท
กิจการบรรทุกขนถ่ายในโกดังสินค้าในเขตกรุงเทพมหานครและครอบครัว: ศึกษา
เปรียบเทียบระหว่างกรรมกรและครอบครัวที่ย้ายถิ่นมาจากภาคกลางและภาค
ตะวันออกเฉียงเหนือ*. วิทยานิพนธ์มานุษยวิทยามหาบัณฑิต ภาควิชาสังคมวิทยาและ
มานุษยวิทยา บัณฑิตวิทยาลัย จุฬาลงกรณ์มหาวิทยาลัย, 2539.

- ทิวา วงศ์ธนาภา. *เงื่อนไขทางสังคมที่มีผลต่อปรากฏการณ์การก่อเหตุทะเลาะวิวาทของนักเรียนอาชีวะ: ศึกษากรณีโรงเรียนอาชีวะแห่งหนึ่งในเขตกรุงเทพมหานคร*. วิทยานิพนธ์สังคมวิทยา มหามบัณฑิต ภาควิชาสังคมวิทยาและมานุษยวิทยา บัณฑิตวิทยาลัย จุฬาลงกรณ์มหาวิทยาลัย, 2539.
- ทิวาพงษ์ พลุโต. *ปัจจัยที่มีอิทธิพลต่อการค้ายาเสพติดของผู้ต้องขังสตรี ทัณฑสถานหญิงกลาง*. วิทยานิพนธ์มานุษยวิทยา มหามบัณฑิต ภาควิชาสังคมวิทยาและมานุษยวิทยา บัณฑิตวิทยาลัย จุฬาลงกรณ์มหาวิทยาลัย, 2544.
- ทิวาพร กลมกล่อม. *ปัจจัยที่มีผลต่อการปฏิบัติการดูแลสุขภาพตนเองของคนงานในโรงงานอุตสาหกรรมขนาดกลาง จังหวัดสมุทรปราการ*. วิทยานิพนธ์สังคมวิทยา มหามบัณฑิต ภาควิชาสังคมวิทยาและมานุษยวิทยา บัณฑิตวิทยาลัย จุฬาลงกรณ์มหาวิทยาลัย, 2538.
- เทอดชาย เข็มมล้ำนำ. *ความทันสมัยและพิธีกรรมทางศาสนาของชาติพันธุ์เยอ: กรณีศึกษาหมู่บ้านสำโรงโคเคม่า จังหวัดศรีสะเกษ*. วิทยานิพนธ์มานุษยวิทยา มหามบัณฑิต ภาควิชาสังคมวิทยาและมานุษยวิทยา บัณฑิตวิทยาลัย จุฬาลงกรณ์มหาวิทยาลัย, 2542.
- ธงชัย ข้ำสุวรรณ. *การศึกษาเปรียบเทียบความคิดทางการเมืองของมาคิอาเวลลิกับหลวงวิจิตรวาทการ*. วิทยานิพนธ์รัฐศาสตรมหาบัณฑิต ภาควิชาการปกครอง บัณฑิตวิทยาลัย จุฬาลงกรณ์มหาวิทยาลัย, 2539.
- ธนเดช ศรีไร่ไร. *ปัจจัยทางการเมืองที่มีผลกระทบต่อการทำงานของเจ้าหน้าที่ตำรวจในการเลือกตั้งสมาชิกสภาผู้แทนราษฎร*. วิทยานิพนธ์รัฐศาสตรมหาบัณฑิต ภาควิชาการปกครอง บัณฑิตวิทยาลัย จุฬาลงกรณ์มหาวิทยาลัย, 2541.
- ธนธิดา ดิษยบุตร. *ปัจจัยที่มีอิทธิพลต่อแรงจูงใจในการปฏิบัติราชการของข้าราชการทหารเรือ*. วิทยานิพนธ์สังคมวิทยา มหามบัณฑิต ภาควิชาสังคมวิทยาและมานุษยวิทยา บัณฑิตวิทยาลัย จุฬาลงกรณ์มหาวิทยาลัย, 2541.
- ธนภูมิ อติเวทิน. *วัฒนธรรมบริโภคนิยมกับอาหารเพื่อสุขภาพในบริบทสังคมเมือง*. วิทยานิพนธ์สังคมวิทยา มหามบัณฑิต ภาควิชาสังคมวิทยาและมานุษยวิทยา บัณฑิตวิทยาลัย จุฬาลงกรณ์มหาวิทยาลัย, 2543.
- ธนวรรณ เหล็กงาม. *ความสัมพันธ์จีน-เวียดนาม ก่อนและหลัง “สงครามสังฮอน” ค.ศ. 1979*. วิทยานิพนธ์รัฐศาสตรมหาบัณฑิต ภาควิชาความสัมพันธ์ระหว่างประเทศ บัณฑิตวิทยาลัย จุฬาลงกรณ์มหาวิทยาลัย, 2547.

- ธนวัฒน์ ตั้งวงษ์เจริญ. *แรงจูงใจในการปฏิบัติงานของตำรวจชั้นสัญญาบัตร*. วิทยานิพนธ์สังคม ศึกษามหาบัณฑิต ภาควิชาสังคมวิทยาและมานุษยวิทยา บัณฑิตวิทยาลัย จุฬาลงกรณ์มหาวิทยาลัย, 2539.
- ธนวัฒน์ พูลสวัสดิ์. *การศึกษาเปรียบเทียบแนวความคิดในเรื่องตัวแบบของผู้หญิงในความสัมพันธ์เชิงอำนาจ: ศึกษากรณีนางมัทรีและนางอมิตตคากับนางธูธและนางเอสเธอร์*. วิทยานิพนธ์รัฐศาสตรมหาบัณฑิต ภาควิชาการปกครอง บัณฑิตวิทยาลัย จุฬาลงกรณ์มหาวิทยาลัย, 2543.
- ธนวัฒน์ ไพรธัญกูร. *การคัดเลือกบุคคลเป็นรัฐมนตรีของพรรคพลังธรรม: ศึกษากรณีวันที่ 13 กันยายน 2535 และวันที่ 2 กรกฎาคม 2538*. วิทยานิพนธ์รัฐศาสตรมหาบัณฑิต ภาควิชาการปกครอง บัณฑิตวิทยาลัย จุฬาลงกรณ์มหาวิทยาลัย, 2539.
- ธนัษฐ วงศ์สุวรรณพร. *ความร่วมมือขององค์การระหว่างประเทศในการแก้ไขปัญหาความขัดแย้งทางชาติพันธุ์ในโคโซโว (ค.ศ. 1999-2003)*. วิทยานิพนธ์รัฐศาสตรมหาบัณฑิต ภาควิชาความสัมพันธ์ระหว่างประเทศ บัณฑิตวิทยาลัย จุฬาลงกรณ์มหาวิทยาลัย, 2547.
- ธนา ยศตระกูล. *หอการค้าจังหวัดในบริบทความสัมพันธ์ระหว่างประเทศ: ศึกษาบทบาทหอการค้าจังหวัดเชียงรายและหอการค้าจังหวัดตากในความสัมพันธ์ระหว่างประเทศไทยกับสหภาพพม่า*. วิทยานิพนธ์รัฐศาสตรมหาบัณฑิต ภาควิชาความสัมพันธ์ระหว่างประเทศ บัณฑิตวิทยาลัย จุฬาลงกรณ์มหาวิทยาลัย, 2545.
- ธนาธิ คำยา. *ปัจจัยที่เกี่ยวข้องกับการจดทะเบียนสมรสของสตรีไทย*. วิทยานิพนธ์สังคมศึกษามหาบัณฑิต ภาควิชาสังคมวิทยาและมานุษยวิทยา บัณฑิตวิทยาลัย จุฬาลงกรณ์มหาวิทยาลัย, 2541.
- ธนูคม บำรุงผล. *คอนเสิร์ตแห่งยุโรปกับบทบาทในการรักษาความมั่นคงของระบบกษัตริย์ในยุโรป ค.ศ. 1815-1848*. วิทยานิพนธ์รัฐศาสตรมหาบัณฑิต ภาควิชาความสัมพันธ์ระหว่างประเทศ บัณฑิตวิทยาลัย จุฬาลงกรณ์มหาวิทยาลัย, 2544.
- ธมลวรรณ ตั้งวงษ์เจริญ. *เอกลักษณ์ชาติพันธุ์ของคนไทยเชื้อสายจีนในชุมชนฮ่อมใหญ่*. วิทยานิพนธ์มานุษยวิทยามหาบัณฑิต ภาควิชาสังคมวิทยาและมานุษยวิทยา บัณฑิตวิทยาลัย จุฬาลงกรณ์มหาวิทยาลัย, 2542.
- ธรรญาภรณ์ วงศ์บุญชัยนันท์. *พิธีงเด็ก: ระบบสัญลักษณ์และระบบเครือญาติของชาวจีนแต่จิวในเขาวราช*. วิทยานิพนธ์มานุษยวิทยามหาบัณฑิต ภาควิชาสังคมวิทยาและมานุษยวิทยา บัณฑิตวิทยาลัย จุฬาลงกรณ์มหาวิทยาลัย, 2546.

- ธรรมนิตย์ บุญเพ็ญ. *เจ้าพนักงานของรัฐกับการออกคำสั่งโดยมิชอบด้วยกฎหมาย: ศึกษาเฉพาะกรณีเจ้าหน้าที่ตำรวจจราจรในกรุงเทพมหานคร*. วิทยานิพนธ์รัฐศาสตรมหาบัณฑิต ภาควิชาการปกครอง บัณฑิตวิทยาลัย จุฬาลงกรณ์มหาวิทยาลัย, 2546.
- ธรรมนิตี ผายคำ. *ปัจจัยที่มีอิทธิพลต่อความแปลกแยกในการทำงานของพนักงานสอบสวน: ศึกษาเฉพาะพนักงานสอบสวน สังกัดกองบัญชาการตำรวจนครบาล*. วิทยานิพนธ์สังคมวิทยา มหาบัณฑิต ภาควิชาสังคมวิทยาและมานุษยวิทยา บัณฑิตวิทยาลัย จุฬาลงกรณ์มหาวิทยาลัย, 2541.
- ธรีรัตน์ เชนนะสิริ. *ปัจจัยที่ทำให้นักศึกษาหญิงเป็นโสเภณี: ศึกษากรณีกรุงเทพมหานคร*. วิทยานิพนธ์สังคมวิทยา มหาบัณฑิต ภาควิชาสังคมวิทยาและมานุษยวิทยา บัณฑิตวิทยาลัย จุฬาลงกรณ์มหาวิทยาลัย, 2545.
- ธวัช วงศ์สง่า. *แรงจูงใจทางสังคมและวัฒนธรรมที่ส่งเสริมการกระทำรุนแรงของบิดามารดาในเขตกรุงเทพมหานคร*. วิทยานิพนธ์สังคมวิทยา มหาบัณฑิต ภาควิชาสังคมวิทยาและมานุษยวิทยา บัณฑิตวิทยาลัย จุฬาลงกรณ์มหาวิทยาลัย, 2543.
- ธวัชชัย กฤติยาภิชาติกุล. *การสร้างทายาททางการเมืองของตระกูลนักการเมืองไทย*. วิทยานิพนธ์รัฐศาสตรมหาบัณฑิต ภาควิชาการปกครอง บัณฑิตวิทยาลัย จุฬาลงกรณ์มหาวิทยาลัย, 2541.
- ธวัชชัย ไชยเทพ. *ความคิดเห็นของนักธุรกิจในจังหวัดภูเก็ตต่อการกระจายอำนาจทางการเมือง*. วิทยานิพนธ์รัฐศาสตรมหาบัณฑิต ภาควิชาการปกครอง บัณฑิตวิทยาลัย จุฬาลงกรณ์มหาวิทยาลัย, 2538.
- ธวัชชัย ธรรมรักษ์. *ทัศนะของพระเทพวิสุทธิเมธี (ปัญญานันทภิกขุ) เกี่ยวกับชนชั้นปกครองในระบบการเมืองไทย*. วิทยานิพนธ์รัฐศาสตรมหาบัณฑิต ภาควิชาการปกครอง บัณฑิตวิทยาลัย จุฬาลงกรณ์มหาวิทยาลัย, 2539.
- ธวัชชัย รักขนาม. *สถานภาพและภาวะผู้นำของผู้ใหญ่บ้านกับบทบาทการปกครองท้องถิ่น: ศึกษากรณีอำเภอจอมบึง จังหวัดราชบุรี*. วิทยานิพนธ์รัฐศาสตรมหาบัณฑิต ภาควิชาการปกครอง บัณฑิตวิทยาลัย จุฬาลงกรณ์มหาวิทยาลัย, 2538.
- ธวัชชัย รุ่งโรจน์ชนาทิพย์. *วัฒนธรรมองค์การของพรรคการเมืองไทย*. วิทยานิพนธ์รัฐศาสตรมหาบัณฑิต ภาควิชาการปกครอง บัณฑิตวิทยาลัย จุฬาลงกรณ์มหาวิทยาลัย, 2542.

- ธวัชชัย อุดมสิทธิพัฒนา. *ผลกระทบต่อชีวิตครอบครัวจากการทำงานในโรงงานอุตสาหกรรม: ศึกษากรณีโรงงานผลิตเสื้อผ้าสำเร็จรูปส่งออกในเขตกรุงเทพมหานคร และปริมณฑล*. วิทยานิพนธ์สังคมวิทยามหาบัณฑิต ภาควิชาสังคมวิทยาและมานุษยวิทยา บัณฑิตวิทยาลัย จุฬาลงกรณ์มหาวิทยาลัย, 2539.
- ธวัชรัตน์ เต็มณาสุรพงศ์. *ความขัดแย้งภายในกับนโยบายต่างประเทศไทย พ.ศ.2491-2495*. วิทยานิพนธ์รัฐศาสตรมหาบัณฑิต ภาควิชาความสัมพันธ์ระหว่างประเทศ บัณฑิตวิทยาลัย จุฬาลงกรณ์มหาวิทยาลัย, 2543.
- ธัญชัช วิภัติภูมิประเทศ. *ปัจจัยที่มีอิทธิพลต่อการบริจาคเงินของพุทธศาสนิกชนวัดปากน้ำใน กรุงเทพมหานคร*. วิทยานิพนธ์สังคมวิทยามหาบัณฑิต ภาควิชาสังคมวิทยาและมานุษยวิทยา บัณฑิตวิทยาลัย จุฬาลงกรณ์มหาวิทยาลัย, 2545.
- ธันนิกันต์ สุญลี้นักย์. *ปัจจัยที่มีอิทธิพลทำให้ผู้หญิงเป็นหญิงรักหญิงในกรุงเทพมหานคร*. วิทยานิพนธ์มานุษยวิทยามหาบัณฑิต ภาควิชาสังคมวิทยาและมานุษยวิทยา บัณฑิตวิทยาลัย จุฬาลงกรณ์มหาวิทยาลัย, 2546.
- ธारा มีบุญ. *ปัจจัยที่มีผลต่อการเล่นการพนันหวยเถื่อนในกรุงเทพมหานคร*. วิทยานิพนธ์สังคมวิทยามหาบัณฑิต ภาควิชาสังคมวิทยาและมานุษยวิทยา บัณฑิตวิทยาลัย จุฬาลงกรณ์มหาวิทยาลัย, 2546.
- ธิดำพร อุดทน. *ปัจจัยที่มีอิทธิพลต่อการมีภรรยาน้อยของผู้ชาย*. วิทยานิพนธ์สังคมวิทยามหาบัณฑิต ภาควิชาสังคมวิทยาและมานุษยวิทยา บัณฑิตวิทยาลัย จุฬาลงกรณ์มหาวิทยาลัย, 2542.
- ธิดิ พันธุ์สวัสดิ์. *สถานภาพและบทบาทของตำรวจภายใต้การบริหารงานของผู้ว่าราชการจังหวัดแบบบูรณาการ: ศึกษากรณีจังหวัดศรีสะเกษ*. วิทยานิพนธ์สังคมวิทยามหาบัณฑิต ภาควิชาสังคมวิทยาและมานุษยวิทยา บัณฑิตวิทยาลัย จุฬาลงกรณ์มหาวิทยาลัย, 2546.
- ธีระ อุดมะ. *นโยบายด้านความมั่นคงของกัมพูชาต่อไทย : ศึกษากระบวนการกำหนดนโยบาย ค.ศ. 1993-1997*. วิทยานิพนธ์รัฐศาสตรมหาบัณฑิต ภาควิชาความสัมพันธ์ระหว่างประเทศ บัณฑิตวิทยาลัย จุฬาลงกรณ์มหาวิทยาลัย, 2543.
- ธีระพล สุขคนธวิท. *การขึ้นสู่ตำแหน่งนายกรัฐมนตรีของนายชวน หลีกภัย (พ.ศ.2512-2535)*. วิทยานิพนธ์รัฐศาสตรมหาบัณฑิต ภาควิชาการปกครอง บัณฑิตวิทยาลัย จุฬาลงกรณ์มหาวิทยาลัย, 2540.

นงนัท เพิ่มมิตร. การเปลี่ยนมานับถือศาสนาคริสต์ของชาวลีซอ: ศึกษากรณีบ้านป่าตึง จังหวัด เชียงราย. วิทยานิพนธ์มานุษยวิทยา มหาวิทยาลัยมหาบัณฑิต ภาควิชาสังคมวิทยาและมานุษยวิทยา บัณฑิต วิทยาลัย จุฬาลงกรณ์มหาวิทยาลัย, 2546.

นที เจียมเจริญ. การเข้าร่วมเป็นพันธมิตรของไทยกับสหรัฐอเมริกาในสงครามเกาหลี (พ.ศ.2493). วิทยานิพนธ์รัฐศาสตรมหาบัณฑิต ภาควิชาความสัมพันธ์ระหว่างประเทศ บัณฑิตวิทยาลัย จุฬาลงกรณ์มหาวิทยาลัย, 2545.

นที ปั่นทวนันท์. การกระจายอำนาจกับการคลังท้องถิ่น: ศึกษากรณีองค์การบริหารส่วนจังหวัด น่าน. วิทยานิพนธ์รัฐศาสตรมหาบัณฑิต ภาควิชาการปกครอง บัณฑิตวิทยาลัย จุฬาลงกรณ์ มหาวิทยาลัย, 2538.

นนทกร สิทธิพลากุล. กระบวนการที่สื่อมวลชนมีอิทธิพลต่อการสร้างภาพลักษณ์ร่างกายสตรี: ศึกษากรณีนิสิตหญิงระดับปริญญาตรีของจุฬาลงกรณ์มหาวิทยาลัย. วิทยานิพนธ์สังคมวิทยา มหาบัณฑิต ภาควิชาสังคมวิทยาและมานุษยวิทยา บัณฑิตวิทยาลัย จุฬาลงกรณ์มหาวิทยาลัย, 2547.

นพรัตน์ จินดาโลม. ปัจจัยที่มีอิทธิพลต่อความต้องการของข้าราชการตำรวจหญิงในการก้าวขึ้นสู่ ระดับผู้บริหาร. วิทยานิพนธ์สังคมวิทยา มหาบัณฑิต ภาควิชาสังคมวิทยาและมานุษยวิทยา บัณฑิต วิทยาลัย จุฬาลงกรณ์มหาวิทยาลัย, 2542.

นภดล สุนทรวิท. พรรคการเมืองไทยกับการเมืองท้องถิ่น: ผลประโยชน์และฐานอำนาจ. วิทยานิพนธ์รัฐศาสตรมหาบัณฑิต ภาควิชาการปกครอง บัณฑิตวิทยาลัย จุฬาลงกรณ์มหาวิทยาลัย, 2539.

นภารัตน์ พิรวัดมนกุล. การเมืองภายในของไทยกับการดำเนินนโยบายทางเศรษฐกิจของไทยต่อ เวียดนาม ปี ค.ศ. 1988-1997. วิทยานิพนธ์รัฐศาสตรมหาบัณฑิต ภาควิชาความสัมพันธ์ระหว่าง ประเทศ บัณฑิตวิทยาลัย จุฬาลงกรณ์มหาวิทยาลัย, 2544.

นพวัชร สิงห์ศักดิ์. แบบแผนการลงคะแนนเสียงเลือกตั้งสมาชิกสภาผู้แทนราษฎรของจังหวัด นครราชสีมา: การวิเคราะห์เชิงภูมิศาสตร์การเลือกตั้ง. วิทยานิพนธ์รัฐศาสตรมหาบัณฑิต ภาค วิชาการปกครอง บัณฑิตวิทยาลัย จุฬาลงกรณ์มหาวิทยาลัย, 2538.

นรวัฒน์ รามฤทธิ์. ปัจจัยที่มีผลต่อการบังคับใช้กฎหมายจราจรของตำรวจจราจร: ศึกษากรณีกอง บังคับการตำรวจนครบาล 6. วิทยานิพนธ์สังคมวิทยา มหาบัณฑิต ภาควิชาสังคมวิทยาและมานุษย วิทยา บัณฑิตวิทยาลัย จุฬาลงกรณ์มหาวิทยาลัย, 2546.

- นรี ภวากานตานันท์. *การเมืองการปกครองในแนวพุทธศาสนา: ศึกษาจากนักคิดและพระไตรปิฎก*.
 วิทยานิพนธ์รัฐศาสตรมหาบัณฑิต ภาควิชาการปกครอง บัณฑิตวิทยาลัย จุฬาลงกรณ์มหาวิทยาลัย,
 2538.
- นฤดี สังข์แก้ว. *การตัดสินใจเกี่ยวกับการรักษาพยาบาลเมื่อเจ็บป่วยของประชากรวัยแรงงานไทย
 : เปรียบเทียบข้อมูล พ.ศ. 2534 กับ พ.ศ. 2539*. วิทยานิพนธ์สังคมวิทยามหาบัณฑิต ภาควิชา
 สังคมวิทยาและมานุษยวิทยา บัณฑิตวิทยาลัย จุฬาลงกรณ์มหาวิทยาลัย, 2542.
- นฤมล รัตนาภิบาล. *บทบาทของสมาชิกสภากรุงเทพมหานครต่อการพัฒนาการปกครองท้องถิ่น*.
 วิทยานิพนธ์รัฐศาสตรมหาบัณฑิต ภาควิชาการปกครอง บัณฑิตวิทยาลัย จุฬาลงกรณ์มหาวิทยาลัย,
 2540.
- นฤมล วิศรุจน์โรจน์. *ทัศนคติ ความเชื่อ และค่านิยมของผู้ค้าหาบเร่แผงลอยเกี่ยวกับปัญหาจราจร
 ในเขตกรุงเทพมหานคร*. วิทยานิพนธ์สังคมวิทยามหาบัณฑิต ภาควิชาสังคมวิทยาและมานุษย
 วิทยา บัณฑิตวิทยาลัย จุฬาลงกรณ์มหาวิทยาลัย, 2540.
- นวกกรณ์ อังสาชน. *การมีส่วนร่วมของกลุ่มเยาวชนในชุมชนภูเก็ต*. วิทยานิพนธ์มานุษยวิทยามหา
 บัณฑิต ภาควิชามานุษยวิทยาและมานุษยวิทยา บัณฑิตวิทยาลัย จุฬาลงกรณ์มหาวิทยาลัย, 2541.
- นวรรัตน์ นพคุณ. *ปัจจัยที่มีอิทธิพลต่อความต้องการในการประกอบอาชีพอยู่ในท้องถิ่นของ
 ตนเองของเกษตรกร : ศึกษากรณีเกษตรกรในท้องที่อำเภอไชโย จังหวัดอ่างทอง*. วิทยานิพนธ์
 สังคมวิทยามหาบัณฑิต ภาควิชาสังคมวิทยาและมานุษยวิทยา บัณฑิตวิทยาลัย จุฬาลงกรณ์
 มหาวิทยาลัย, 2538.
- นันทกา โรจนวิภาต. *ทัศนคติต่อพฤติกรรมการมีเพศสัมพันธ์ก่อนการสมรสของนักศึกษามหา
 วิทยาลัยของรัฐ*. วิทยานิพนธ์สังคมวิทยามหาบัณฑิต ภาควิชาสังคมวิทยาและมานุษยวิทยา
 บัณฑิตวิทยาลัย จุฬาลงกรณ์มหาวิทยาลัย, 2546.
- นันทกาญจน์ เบญญ์เด็มอะหลี. *ปัจจัยที่มีผลต่อการคงสภาพระบบเก่าของโรงเรียนปอเนาะ ในเขต
 จังหวัดชายแดนภาคใต้*. วิทยานิพนธ์สังคมวิทยามหาบัณฑิต ภาควิชาสังคมวิทยาและมานุษย
 วิทยา บัณฑิตวิทยาลัย จุฬาลงกรณ์มหาวิทยาลัย, 2542.
- นันทภพ เชื้ออารี. *ความสามารถในการดำเนินงานขององค์การบริหารส่วนตำบล*. วิทยานิพนธ์
 รัฐศาสตรมหาบัณฑิต ภาควิชาการปกครอง บัณฑิตวิทยาลัย จุฬาลงกรณ์มหาวิทยาลัย, 2539.

- นันทศรี เตพดลไชย. *ทิศทางการราชทัณฑ์ไทยในทศวรรษหน้า (พ.ศ.2546-2555)*. วิทยานิพนธ์สังคมวิทยา มหาวิทยาลัย บัณฑิตวิทยาลัย จุฬาลงกรณ์มหาวิทยาลัย, 2546.
- นันทวรรณ ชื่นศิริ. *นโยบายของรัฐกับการแก้ไขปัญหากลุ่มผลประโยชน์: ศึกษากรณีสมัชชาคนจน*. วิทยานิพนธ์รัฐศาสตรมหาบัณฑิต ภาควิชาการปกครอง บัณฑิตวิทยาลัย จุฬาลงกรณ์มหาวิทยาลัย, 2541.
- นันทวรรณ ยอดพิจิตร. *ความร่วมมือของไทยต่อมาเลเซีย: ศึกษากรณีการแก้ปัญหาพรรคคอมมิวนิสต์มลายา (พ.ศ. 2520-2532)*. วิทยานิพนธ์รัฐศาสตรมหาบัณฑิต ภาควิชาความสัมพันธ์ระหว่างประเทศ บัณฑิตวิทยาลัย จุฬาลงกรณ์มหาวิทยาลัย, 2543.
- นันทิดา บุรณศิริ. *องค์การป้องกันแอตแลนติกเหนือ: ศึกษากรณีบทบาทของสหรัฐอเมริกาด้านความมั่นคงในยุโรปช่วงหลังสงครามเย็น (ค.ศ. 1991-1998)*. วิทยานิพนธ์รัฐศาสตรมหาบัณฑิต ภาควิชาความสัมพันธ์ระหว่างประเทศ บัณฑิตวิทยาลัย จุฬาลงกรณ์มหาวิทยาลัย, 2543.
- นาตาดา วศินดิติก. *โครงสร้างอำนาจในชุมชนกับการเมืองท้องถิ่น: ศึกษากรณีเมืองพัทยา*. วิทยานิพนธ์รัฐศาสตรมหาบัณฑิต ภาควิชาการปกครอง บัณฑิตวิทยาลัย จุฬาลงกรณ์มหาวิทยาลัย, 2540.
- นิติ เชื้อสถาปนศิริ. *ความหมายทางการเมืองของลักษณะทางสถาปัตยกรรมของอาคารราชการไทย: ศึกษากรณีศาลากลางจังหวัด*. วิทยานิพนธ์รัฐศาสตรมหาบัณฑิต ภาควิชาการปกครอง บัณฑิตวิทยาลัย จุฬาลงกรณ์มหาวิทยาลัย, 2544.
- นิติ มณีกาญจน์. *การวิเคราะห์ "การปกครองโดยไม่ปกครอง" ในคัมภีร์ เต่า เต็ก เก็ง*. วิทยานิพนธ์รัฐศาสตรมหาบัณฑิต ภาควิชาการปกครอง บัณฑิตวิทยาลัย จุฬาลงกรณ์มหาวิทยาลัย, 2546.
- นินนาท สิ้นไชย. *สหรัฐอเมริกากับการเปลี่ยนแปลงแนวนโยบายการพัฒนาเศรษฐกิจของไทยในสมัยจอมพลสฤษดิ์ ธนะรัชต์: ศึกษาผลกระทบที่มีต่อโครงสร้างความสัมพันธ์ระหว่างรัฐ-ทุนเอกชนในประเทศและทุนเอกชนต่างประเทศ*. วิทยานิพนธ์รัฐศาสตรมหาบัณฑิต ภาควิชาความสัมพันธ์ระหว่างประเทศ บัณฑิตวิทยาลัย จุฬาลงกรณ์มหาวิทยาลัย, 2545.
- นิพนธ์ ชายใหญ่. *การรับร่างรัฐธรรมนูญไทย 2540 ของสมาชิกวุฒิสภา*. วิทยานิพนธ์รัฐศาสตรมหาบัณฑิต ภาควิชาการปกครอง บัณฑิตวิทยาลัย จุฬาลงกรณ์มหาวิทยาลัย, 2542.
- นิภารัตน์ จำสุมบูรณ์. *ความรู้และพฤติกรรมเสี่ยงต่อยาเสพติดของนักเรียนมัธยมศึกษาตอนปลาย: กรณีศึกษาจังหวัดสุพรรณบุรี*. วิทยานิพนธ์สังคมวิทยา มหาวิทยาลัย บัณฑิตวิทยาลัย จุฬาลงกรณ์มหาวิทยาลัย, 2540.

- นิรมล อธิธิสกุลชัย. *การป่วยด้วยโรคนำบางโรคในผู้สูงอายุไทย*. วิทยานิพนธ์สังคมวิทยาและมานุษยวิทยา บัณฑิตวิทยาลัย จุฬาลงกรณ์มหาวิทยาลัย, 2541.
- นิรัตน์ พงษ์สิทธิถาวร. *บทบาททางการเมืองของจอมพล ป.พิบูลสงคราม กับความคิดทางการเมืองของมาคิอาเวลลี*. วิทยานิพนธ์รัฐศาสตรมหาบัณฑิต ภาควิชาการปกครอง บัณฑิตวิทยาลัย จุฬาลงกรณ์มหาวิทยาลัย, 2539.
- นิเวศน์ หาญสมุทร์. *พัฒนาการทางการเมืองกับการเลือกตั้ง: ศึกษาเปรียบเทียบระหว่างการเลือกตั้งแบบสังกัด พรรคการเมืองกับการเลือกตั้งแบบอิสระ*. วิทยานิพนธ์รัฐศาสตรมหาบัณฑิต ภาควิชาการปกครอง บัณฑิตวิทยาลัย จุฬาลงกรณ์มหาวิทยาลัย, 2539.
- นิลรียา ทองกลีบ. *ความสัมพันธ์ไทย-พม่า ในช่วงรัฐบาลนายชวน หลีกภัย สมัยที่ 2 (พ.ศ. 2540-2544)*. วิทยานิพนธ์รัฐศาสตรมหาบัณฑิต ภาควิชาความสัมพันธ์ระหว่างประเทศ บัณฑิตวิทยาลัย จุฬาลงกรณ์มหาวิทยาลัย, 2545.
- นุชจรี เสนา. *พลวัตของความสัมพันธ์ทางเศรษฐกิจระหว่างไทยกับสหรัฐอเมริกา (1989-2001)*. วิทยานิพนธ์รัฐศาสตรมหาบัณฑิต ภาควิชาความสัมพันธ์ระหว่างประเทศ บัณฑิตวิทยาลัย จุฬาลงกรณ์มหาวิทยาลัย, 2547.
- นุชสุพัฒน์ ตัญญาวิทย์. *การเมืองในการค้าระหว่างประเทศ: ศึกษากรณีการเปิดประชุมการค้ารอบโตเกียวขององค์การการค้าโลก, 1999-2001*. วิทยานิพนธ์รัฐศาสตรมหาบัณฑิต ภาควิชาความสัมพันธ์ระหว่างประเทศ บัณฑิตวิทยาลัย จุฬาลงกรณ์มหาวิทยาลัย, 2547.
- เนตรนา ขากร. *ฟิลิปปินส์กับปัญหาซาบ่าห์: สมัยประธานาธิบดีมาคาปากาล-สมัยประธานาธิบดีรามอส. (ค.ศ. 1962-1998)*. วิทยานิพนธ์รัฐศาสตรมหาบัณฑิต ภาควิชาความสัมพันธ์ระหว่างประเทศ บัณฑิตวิทยาลัย จุฬาลงกรณ์มหาวิทยาลัย, 2543.
- น้ำเพชร อยู่โต. *ความคาดหวังของสตรีทำงานนอกร้านต่อบทบาทในครอบครัวของคู่สมรส*. วิทยานิพนธ์สังคมวิทยาและมานุษยวิทยา บัณฑิตวิทยาลัย จุฬาลงกรณ์มหาวิทยาลัย, 2539.
- บรรลือศักดิ์ แสงสว่าง. *กระบวนการสร้างภาพทางการเมืองของผู้สมัครรับเลือกตั้ง: ศึกษาการเลือกตั้งผู้ว่าราชการกรุงเทพมหานคร 2543*. วิทยานิพนธ์รัฐศาสตรมหาบัณฑิต ภาควิชาการปกครอง บัณฑิตวิทยาลัย จุฬาลงกรณ์มหาวิทยาลัย, 2544.

- บราลี สุคนธ์รังษี. *การสถาปนาความสัมพันธ์ทางการทูตระหว่างจีนและเกาหลีใต้ในปี ค.ศ. 1992*. กรุงเทพฯ : วิทยาลัยนานาชาติ มหาวิทยาลัย จุฬาลงกรณ์มหาวิทยาลัย, 2539.
- บังอร มาลาศรี. *ความคิดเห็นของข้าราชการรัฐสภาสามัญที่มีต่อบทบาทและความรับผิดชอบของสมาชิกสภาผู้แทนราษฎร*. วิทยาลัยนานาชาติ มหาวิทยาลัย จุฬาลงกรณ์มหาวิทยาลัย, 2540.
- บุญเต็ม เรณูมาศ. *การกำหนดนโยบายในระบบการเมืองไทย. ศึกษากรณีการแก้ไขวาระการดำรงตำแหน่งผู้ใหญ่บ้าน*. วิทยาลัยนานาชาติ มหาวิทยาลัย จุฬาลงกรณ์มหาวิทยาลัย, 2539.
- บุญทวี บุญญา. *ปัจจัยทางเศรษฐกิจสังคมที่มีผลต่อการใช้ประโยชน์ทรัพยากรป่าไม้: ศึกษากรณีชุมชนรอบป่าดงนาทาม จังหวัดอุบลราชธานี*. วิทยาลัยนานาชาติ มหาวิทยาลัย จุฬาลงกรณ์มหาวิทยาลัย, 2546.
- บุญรวย เมทินีกรชัย. *การกระทำผิดซ้ำของผู้หญิง*. วิทยาลัยนานาชาติ มหาวิทยาลัย จุฬาลงกรณ์มหาวิทยาลัย, 2542.
- บุญสม วิลาศนิศากร. *พรรคการเมืองที่ไม่มีสมาชิกสภาผู้แทนราษฎรกับบทบาทการพัฒนาการเมือง: ศึกษากรณีพรรคเกษตรมหาชน พรรคชาติประชาธิปไตย และพรรคเสรีประชาธิปไตย*. วิทยาลัยนานาชาติ มหาวิทยาลัย จุฬาลงกรณ์มหาวิทยาลัย, 2545.
- บุษญารัตน์ วงศ์ลักษณะพันธ์. *การกระทำผิดของลูกจ้างชาวพม่าเกี่ยวกับชีวิตและร่างกายของนายจ้าง: ศึกษากรณีผู้ต้องขังในเรือนจำในเขตกรุงเทพมหานครและปริมณฑล*. วิทยาลัยนานาชาติ มหาวิทยาลัย จุฬาลงกรณ์มหาวิทยาลัย, 2548.
- บุหลันฉาย อุดมอริยทรัพย์. *มือกับกระบวนการทำให้เป็นประชาธิปไตยในการเมืองไทยยุคสมัยใหม่*. วิทยาลัยนานาชาติ มหาวิทยาลัย จุฬาลงกรณ์มหาวิทยาลัย, 2545.
- ปณิธิ จาดกานนท์. *ไทยกับการยุบเลิกองค์การสนธิสัญญาป้องกันร่วมกันแห่งเอเชียตะวันออกเฉียงใต้*. วิทยาลัยนานาชาติ มหาวิทยาลัย จุฬาลงกรณ์มหาวิทยาลัย, 2545.

ประกายดาว ประสพศิลป์. *ประเทศไทยกับการเข้าเป็นสมาชิกกลุ่มประเทศไม่ฝักใฝ่ฝ่ายใด.*

วิทยานิพนธ์รัฐศาสตรมหาบัณฑิต ภาควิชาความสัมพันธ์ระหว่างประเทศ บัณฑิตวิทยาลัย
จุฬาลงกรณ์มหาวิทยาลัย, 2545.

ประกายเพชร นิษานนท์. *กลุ่มผลประโยชน์ในกระบวนการเมืองไทย: ศึกษากรณีสมาคมพนักงาน*

รัฐวิสาหกิจสัมพันธ์การปราบปรามคหลวง. วิทยานิพนธ์รัฐศาสตรมหาบัณฑิต ภาควิชาการ
ปกครอง บัณฑิตวิทยาลัย จุฬาลงกรณ์มหาวิทยาลัย, 2538.

ประดิษฐ์ ภาสดา, พระมหา. *ปัจจัยที่มีผลต่อการดำเนินคดีอาญากับภิกษุสงฆ์ของพนักงาน*

สอบสวน: ศึกษากรณีกองบังคับการตำรวจนครบาล 7-8. วิทยานิพนธ์สังคมวิทยามหาบัณฑิต
ภาควิชาสังคมวิทยาและมานุษยวิทยา บัณฑิตวิทยาลัย จุฬาลงกรณ์มหาวิทยาลัย, 2546.

ประทีป ว่องวีระยุทธ. *การเมืองในกระบวนการแก้ไขมาตรา 211 ของรัฐธรรมนูญแห่ง*

ราชอาณาจักรไทย เมื่อ พ.ศ. 2539. วิทยานิพนธ์รัฐศาสตรมหาบัณฑิต ภาควิชาการปกครอง
บัณฑิตวิทยาลัย จุฬาลงกรณ์มหาวิทยาลัย, 2541.

ประเทือง ม่วงอ่อน. *การเปลี่ยนแปลงนโยบายสุรา: ศึกษากรณีการผลักดันนโยบายโดยกลุ่ม*

เครือข่ายเหล้าพื้นบ้านแห่งประเทศไทย. วิทยานิพนธ์รัฐศาสตรมหาบัณฑิต ภาควิชาการปกครอง
บัณฑิตวิทยาลัย จุฬาลงกรณ์มหาวิทยาลัย, 2547.

ประเทือง สุขเกษม. *ความขัดแย้งระหว่างไทยกับพม่า : ศึกษาปัญหาทางการประมง (พ.ศ. 2531 –*

2539). วิทยานิพนธ์รัฐศาสตรมหาบัณฑิต ภาควิชาความสัมพันธ์ระหว่างประเทศ บัณฑิตวิทยาลัย
จุฬาลงกรณ์มหาวิทยาลัย, 2540.

ประธาน เขียวขำ. *การเปลี่ยนแปลงทางวัฒนธรรมในพิธีกรรมชุมชน และประเพณีเกี่ยวกับชีวิต:*

ศึกษากรณีชุมชนลาวโซ่ง จังหวัดสุพรรณบุรี. วิทยานิพนธ์สังคมวิทยามหาบัณฑิต ภาควิชาสังคม
วิทยาและมานุษยวิทยา บัณฑิตวิทยาลัย จุฬาลงกรณ์มหาวิทยาลัย, 2546.

ประพจน์ จินดาประยูรวงศ์. *การปฏิบัตินโยบายการป้องกันและแก้ไขปัญหาโสเภณี.* วิทยานิพนธ์

รัฐศาสตรมหาบัณฑิต ภาควิชาการปกครอง บัณฑิตวิทยาลัย จุฬาลงกรณ์มหาวิทยาลัย, 2538.

ประพจน์ ศรีทองคำ. *สิทธิและเสรีภาพของผู้ต้องหาในกระบวนการสอบสวน: ศึกษาเฉพาะกรณี*

กระบวนการสอบสวนของกองบัญชาการตำรวจนครบาล. วิทยานิพนธ์รัฐศาสตรมหาบัณฑิต
ภาควิชาการปกครอง บัณฑิตวิทยาลัย จุฬาลงกรณ์มหาวิทยาลัย, 2542.

- ประไพ พุกงาม. *พฤติกรรมการดูแลสุขภาพของแรงงานต่างชาติ: ศึกษาเปรียบเทียบคนงานบ่อเลี้ยงกุ้งกับคนงานสวนยางพารา ในจังหวัดระนอง*. วิทยานิพนธ์สังคมวิทยา มหาวิทยาลัยภาควิชาสังคมวิทยาและมานุษยวิทยา บัณฑิตวิทยาลัย จุฬาลงกรณ์มหาวิทยาลัย, 2542.
- ประภัสสร สาตราหา. *บทบาทของคณะรัฐมนตรีในการกำหนดนโยบายบริหารราชการแผ่นดิน: ศึกษาเปรียบเทียบกรณีรัฐบาลชาติชายกับรัฐบาลชวน*. วิทยานิพนธ์รัฐศาสตร์มหาบัณฑิต ภาควิชาการปกครอง บัณฑิตวิทยาลัย จุฬาลงกรณ์มหาวิทยาลัย, 2539.
- ประภัสสร อินทรศักดิ์สิทธิ์. *การมีส่วนร่วมของสามีในการดูแลภรรยาาระหว่างตั้งครรภ์และคลอด*. วิทยานิพนธ์สังคมวิทยา มหาวิทยาลัยภาควิชาสังคมวิทยาและมานุษยวิทยา บัณฑิตวิทยาลัย จุฬาลงกรณ์มหาวิทยาลัย, 2540.
- ประภาพร โอภาสสวัสดิ์. *ปัจจัยที่มีอิทธิพลต่อพฤติกรรมทางเพศของนักเรียนอาชีวศึกษาในจังหวัดชลบุรี*. วิทยานิพนธ์สังคมวิทยา มหาวิทยาลัยภาควิชาสังคมวิทยาและมานุษยวิทยา บัณฑิตวิทยาลัย จุฬาลงกรณ์มหาวิทยาลัย, 2538.
- ประภาวรรณ วรรณบุตร. *ปัจจัยที่มีผลต่อประสิทธิภาพในการปราบปรามอาชญากรรมในคดีอุกฉกรรจ์และสะเทือนขวัญของเจ้าหน้าที่ตำรวจ : ศึกษากรณีเจ้าหน้าที่สายตรวจในกองบัญชาการตำรวจนครบาล*. วิทยานิพนธ์สังคมวิทยา มหาวิทยาลัยภาควิชาสังคมวิทยาและมานุษยวิทยา บัณฑิตวิทยาลัย จุฬาลงกรณ์มหาวิทยาลัย, 2543.
- ประมุข ลักษณา. *สิทธิมนุษยชนที่ถูกละเมิดโดยรัฐ: ศึกษากรณีการแถลงข่าวผลการจับกุมผู้ต้องหาของข้าราชการตำรวจ*. วิทยานิพนธ์รัฐศาสตร์มหาบัณฑิต ภาควิชาการปกครอง บัณฑิตวิทยาลัย จุฬาลงกรณ์มหาวิทยาลัย, 2541.
- ประวิทย์ เป็รื่องการ. *การละเมิดพระธรรมวินัยของพระสงฆ์กับอำนาจทางการเมือง: ศึกษาเหตุการณ์ช่วง พ.ศ. 2528-2538*. วิทยานิพนธ์รัฐศาสตร์มหาบัณฑิต ภาควิชาการปกครอง บัณฑิตวิทยาลัย จุฬาลงกรณ์มหาวิทยาลัย, 2539.
- ประวีณณัฐ โพธิ์อ๊ะ. *การประเมินผลศักยภาพการปฏิบัติงานสอบสวนของนายตำรวจฝึกงานในสถานีตำรวจนครบาล: ศึกษากรณีนักเรียนนายร้อยตำรวจรุ่นที่ 54*. วิทยานิพนธ์สังคมวิทยา มหาวิทยาลัยภาควิชาสังคมวิทยาและมานุษยวิทยา บัณฑิตวิทยาลัย จุฬาลงกรณ์มหาวิทยาลัย, 2544.

ประสพโชค พร้อมมูล. *ผู้มีอิทธิพลในการเมืองไทย: ศึกษากรณีเครือข่ายการโจรกรรมรถยนต์.*

วิทยานิพนธ์รัฐศาสตรมหาบัณฑิต ภาควิชาการปกครอง บัณฑิตวิทยาลัย จุฬาลงกรณ์มหาวิทยาลัย, 2539.

ปราณี ศรีสารคาม. *โครงสร้างและฐานอำนาจของสมาชิกสภาเกษตรกรรายย่อยภาคอีสาน.* วิทยานิพนธ์รัฐศาสตรมหาบัณฑิต ภาควิชาการปกครอง บัณฑิตวิทยาลัย จุฬาลงกรณ์มหาวิทยาลัย, 2541.

ปราโมทย์ ตั้งรัตนผล. *นโยบายของไทยในการเข้าร่วมกลุ่มเอเปค.* วิทยานิพนธ์รัฐศาสตรมหาบัณฑิต ภาควิชาความสัมพันธ์ระหว่างประเทศ บัณฑิตวิทยาลัย จุฬาลงกรณ์มหาวิทยาลัย, 2540.

ปรารดนา มงคลธวัช. *เอกลักษณ์ทางวัฒนธรรมและการเปลี่ยนแปลงทางวัฒนธรรมของชาวเขาเผ่าม้งบ้านห้วยน้ำไซ อำเภอนครไทย จังหวัดพิษณุโลก.* วิทยานิพนธ์มานุษยวิทยามหาบัณฑิต ภาควิชาสังคมวิทยาและมานุษยวิทยา บัณฑิตวิทยาลัย จุฬาลงกรณ์มหาวิทยาลัย, 2541.

ปรารดนา ศิริศรัทธาธรรม. *ความคาดหวังของผู้ชายต่อการเปลี่ยนแปลงบทบาทของผู้หญิงในครอบครัวในสังคมสมัยใหม่: ศึกษากรณีกรุงเทพมหานคร.* วิทยานิพนธ์สังคมวิทยามหาบัณฑิต ภาควิชาสังคมวิทยาและมานุษยวิทยา บัณฑิตวิทยาลัย จุฬาลงกรณ์มหาวิทยาลัย, 2543.

ปรีญา เหลืองอุทัย. *ปัจจัยที่มีผลต่อบทบาทของเด็กและเยาวชนกระทำผิดในการปฏิบัติตามระเบียบวินัยของสถานพินิจและคุ้มครองเด็กและเยาวชน: ศึกษากรณีสถานฝึกและอบรมเด็กและเยาวชนชาย (บ้านกรุณา).* วิทยานิพนธ์สังคมวิทยามหาบัณฑิต ภาควิชาสังคมวิทยาและมานุษยวิทยา บัณฑิตวิทยาลัย จุฬาลงกรณ์มหาวิทยาลัย, 2544.

ปรีญาพร สิ้นหนู. *ปัจจัยที่ทำให้คนมารักษาโรคด้วยพลังจักรวาล.* วิทยานิพนธ์มานุษยวิทยามหาบัณฑิต ภาควิชาสังคมวิทยาและมานุษยวิทยา บัณฑิตวิทยาลัย จุฬาลงกรณ์มหาวิทยาลัย, 2541.

ปรีชา ประสิทธิ์เม. *ความรู้เกี่ยวกับประชาธิปไตยของกรรมการบริหารองค์การบริหารส่วนตำบล.* วิทยานิพนธ์รัฐศาสตรมหาบัณฑิต ภาควิชาการปกครอง บัณฑิตวิทยาลัย จุฬาลงกรณ์มหาวิทยาลัย, 2542.

ปรีดา สดาวร. *การสอบสวนคดีอาญา: ผลกระทบต่อสิทธิและเสรีภาพของประชาชน.* วิทยานิพนธ์รัฐศาสตรมหาบัณฑิต ภาควิชาการปกครอง บัณฑิตวิทยาลัย จุฬาลงกรณ์มหาวิทยาลัย, 2539.

ปรีดาวัฒน์ พัฒนพีชัย. *นโยบายชาตินิยมทางเศรษฐกิจของรัฐบาลจอมพล ป.พิบูลสงคราม กับการสร้างความชอบธรรมทางการเมือง.* วิทยานิพนธ์รัฐศาสตรมหาบัณฑิต ภาควิชาการปกครอง บัณฑิตวิทยาลัย จุฬาลงกรณ์มหาวิทยาลัย, 2544.

- ปรียทิพย์ เทวกุล. *แบบแผนและปัจจัยที่มีอิทธิพลต่อการเข้าร่วมขบวนการทางสังคมของนักธุรกิจ
ในกรุงเทพมหานคร : ศึกษาเฉพาะกรณีเหตุการณ์เดือนพฤษภาคม 2535*. วิทยานิพนธ์สังคม
วิทยามหาบัณฑิต ภาควิชาสังคมวิทยาและมานุษยวิทยา บัณฑิตวิทยาลัย จุฬาลงกรณ์มหาวิทยาลัย,
2539.
- ปรียนุช ชัยชนะวงศ์. *อินโดนีเซียกับติมอร์ตะวันออก: ศึกษาปัจจัยที่ผลักดันให้รัฐบาลอินโดนีเซีย
สมัณายชาบีบีเปลี่ยนแปลงนโยบายการยึดครองติมอร์ตะวันออก*. วิทยานิพนธ์รัฐศาสตร์
มหาบัณฑิต ภาควิชาความสัมพันธ์ระหว่างประเทศ บัณฑิตวิทยาลัย จุฬาลงกรณ์มหาวิทยาลัย,
2543.
- ปรียานุช จำปา. *อิทธิพลของอินโดนีเซียกับการประนีประนอมระหว่างสมาชิกในกลุ่มอาเซียน:
ศึกษากรณีการตัดสินใจรับพม่าเข้าเป็นสมาชิกอาเซียน*. วิทยานิพนธ์รัฐศาสตร์มหาบัณฑิต
ภาควิชาความสัมพันธ์ระหว่างประเทศ บัณฑิตวิทยาลัย จุฬาลงกรณ์มหาวิทยาลัย, 2540.
- ปลาดินีย์ สิทธิสรเดช. *ปัจจัยที่เป็นแรงผลักดันให้ภรรยาฆ่าสามี*. วิทยานิพนธ์สังคมวิทยามหาบัณฑิต
ภาควิชาสังคมวิทยาและมานุษยวิทยา บัณฑิตวิทยาลัย จุฬาลงกรณ์มหาวิทยาลัย, 2542.
- ปัญญา ชะเอมเทศ. *โอกาสในการกระทำผิดเกี่ยวกับยาเสพติดของเจ้าหน้าที่ตำรวจ: ศึกษาเฉพาะ
กรณียาบ้า*. วิทยานิพนธ์สังคมวิทยามหาบัณฑิต ภาควิชาสังคมวิทยาและมานุษยวิทยา บัณฑิต
วิทยาลัย จุฬาลงกรณ์มหาวิทยาลัย, 2543.
- ปานหทัย ดันติเดชา. *การตลาดทางการเมือง: ศึกษาเฉพาะกรณีการใช้สื่อในการรณรงค์หาเสียง
เลือกตั้งของพรรคไทยรักไทย ในเขตกรุงเทพมหานคร*. วิทยานิพนธ์รัฐศาสตร์มหาบัณฑิต ภาควิชา
วิชาการปกครอง บัณฑิตวิทยาลัย จุฬาลงกรณ์มหาวิทยาลัย, 2546.
- ปียรัตน์ กาญจนะจิตรา. *ผลกระทบจากวิกฤตเศรษฐกิจการเปลี่ยนแปลงความสัมพันธ์ใน
ครอบครัว: ศึกษากรณีสตรีที่ทำงานในโรงงานอุตสาหกรรม จังหวัดสมุทรปราการ*. วิทยา
นิพนธ์สังคมวิทยามหาบัณฑิต ภาควิชาสังคมวิทยาและมานุษยวิทยา บัณฑิตวิทยาลัย จุฬาลงกรณ์
มหาวิทยาลัย, 2543.
- ปียรัตน์ ปั้นลี. *กระบวนการลดความอ้วนของผู้หญิง: วาทกรรมการสร้างอัตลักษณ์ในวัฒนธรรม
บริโภค*. วิทยานิพนธ์มานุษยวิทยามหาบัณฑิต ภาควิชาสังคมวิทยาและมานุษยวิทยา บัณฑิต
วิทยาลัย จุฬาลงกรณ์มหาวิทยาลัย, 2545.
- ปียวัชร บุญยืน. *บทบาทและหน้าที่ของตำรวจสายตรวจ*. วิทยานิพนธ์รัฐศาสตร์มหาบัณฑิต ภาควิชา
วิชาการปกครอง บัณฑิตวิทยาลัย จุฬาลงกรณ์มหาวิทยาลัย, 2538.

ปิยะดา เวชประสิทธิ์. ความพึงพอใจของประชาชนในเขตเทศบาลที่มีต่อผลงานของเทศบาลนครศรีธรรมราช. วิทยานิพนธ์รัฐศาสตรมหาบัณฑิต ภาควิชาการปกครอง บัณฑิตวิทยาลัย จุฬาลงกรณ์มหาวิทยาลัย, 2539.

ปิยะนันท์ สุธสุวรรณ. มิติใหม่ของความสัมพันธ์ทางเศรษฐกิจระหว่างญี่ปุ่นกับอาเซียน : ศึกษากรณีเครือข่ายการผลิตรถยนต์ (ค.ศ. 1985-1997). วิทยานิพนธ์รัฐศาสตรมหาบัณฑิต ภาควิชาความสัมพันธ์ระหว่างประเทศ บัณฑิตวิทยาลัย จุฬาลงกรณ์มหาวิทยาลัย, 2543.

ปิยะมาศ หัฟมงคล. บทบาทของ "สมาคมองค์การบริหารส่วนจังหวัดแห่งประเทศไทย" ในการผลักดันการกระจายอำนาจ. วิทยานิพนธ์รัฐศาสตรมหาบัณฑิต ภาควิชาการปกครอง บัณฑิตวิทยาลัย จุฬาลงกรณ์มหาวิทยาลัย, 2547.

ปิยะวัฒน์ คงช่วย. ระบบการจัดหางานไปต่างประเทศในประเทศไทยและการร้องเรียนของแรงงาน. วิทยานิพนธ์สังคมวิทยามหาบัณฑิต ภาควิชาสังคมวิทยาและมานุษยวิทยา บัณฑิตวิทยาลัย จุฬาลงกรณ์มหาวิทยาลัย, 2544.

ปิยาภรณ์ จันทร์โพธิ์. สัมพันธภาพในการดูแลผู้ป่วยภาวะสมองเสื่อมในบริบทการเปลี่ยนแปลงทางสังคมวัฒนธรรมไทยในเขตเมือง. วิทยานิพนธ์สังคมวิทยามหาบัณฑิต ภาควิชาสังคมวิทยาและมานุษยวิทยา บัณฑิตวิทยาลัย จุฬาลงกรณ์มหาวิทยาลัย, 2547.

เปรมวดี อาวุธกรรมปรีชา. ความสัมพันธ์ระหว่างบุตรสาวกับมารดาในเขตกรุงเทพมหานคร. วิทยานิพนธ์สังคมวิทยามหาบัณฑิต ภาควิชาสังคมวิทยาและมานุษยวิทยา บัณฑิตวิทยาลัย จุฬาลงกรณ์มหาวิทยาลัย, 2540.

เปรมศักดิ์ กีรานนท์. อุปสรรคและปัญหาการยกฐานะสุขาภิบาลเป็นเทศบาล. วิทยานิพนธ์รัฐศาสตรมหาบัณฑิต ภาควิชาการปกครอง บัณฑิตวิทยาลัย จุฬาลงกรณ์มหาวิทยาลัย, 2538.

ผณิตา ไชยสร. การขยายบทบาทของกองกำลังป้องกันตนเองของญี่ปุ่นยุคหลังสงครามเย็น. วิทยานิพนธ์รัฐศาสตรมหาบัณฑิต ภาควิชาความสัมพันธ์ระหว่างประเทศ บัณฑิตวิทยาลัย จุฬาลงกรณ์มหาวิทยาลัย, 2547.

ผลิพันธุ์ พวงช่อ. ผลกระทบของการปลูกปาล์มน้ำมันที่มีต่อระบบความเชื่อ พิธีกรรม และความสัมพันธ์ของสมาชิกในชุมชนปากน้ำ. วิทยานิพนธ์สังคมวิทยามหาบัณฑิต ภาควิชาสังคมวิทยาและมานุษยวิทยา บัณฑิตวิทยาลัย จุฬาลงกรณ์มหาวิทยาลัย, 2538.

- ฝนทอง พันธุ์दान. *กระบวนการขัดเกลาทางสังคมที่มีอิทธิพลต่อการตัดสินใจแปลงเพศของสาวประเภทสอง*. วิทยานิพนธ์มานุษยวิทยามหาบัณฑิต ภาควิชาสังคมวิทยาและมานุษยวิทยา บัณฑิตวิทยาลัย จุฬาลงกรณ์มหาวิทยาลัย, 2541.
- พงศธร กาญจนะจิตรา. *ปัจจัยที่เกี่ยวข้องกับผู้นำในการนำกิจกรรมการพัฒนาชุมชนในอำเภอเสนา จังหวัดพระนครศรีอยุธยา*. วิทยานิพนธ์สังคมวิทยามหาบัณฑิต ภาควิชาสังคมวิทยาและมานุษยวิทยา บัณฑิตวิทยาลัย จุฬาลงกรณ์มหาวิทยาลัย, 2547.
- พงศ์พัฒน์ ฉายาพันธุ์. *โลกทัศน์ประชาธิปไตยของตำรวจ: ศึกษากรณีการปฏิบัติหน้าที่ในการควบคุมอาชญากรรม*. วิทยานิพนธ์รัฐศาสตรมหาบัณฑิต ภาควิชาการปกครอง บัณฑิตวิทยาลัย จุฬาลงกรณ์มหาวิทยาลัย, 2539.
- พงษ์ชัย ตะกูดเฉลิมชัย. *ความรัก, อำนาจ และบทบาทของตัวละครสตรีในงานสุขนาฏกรรมของเชคสเปียร์: การศึกษาเชิงปรัชญาการเมือง*. วิทยานิพนธ์รัฐศาสตรมหาบัณฑิต ภาควิชาการปกครอง บัณฑิตวิทยาลัย จุฬาลงกรณ์มหาวิทยาลัย, 2539.
- พงษ์ธร จันทร์สวัสดิ์. *การมีส่วนร่วมของประชาชนในระดับท้องถิ่น: ศึกษาเปรียบเทียบกระบวนการจัดตั้งธนาคารหมู่บ้านจังหวัดพิษณุโลก และจังหวัดอุบลราชธานี*. วิทยานิพนธ์รัฐศาสตรมหาบัณฑิต ภาควิชาการปกครอง บัณฑิตวิทยาลัย จุฬาลงกรณ์มหาวิทยาลัย, 2540.
- พงษ์ศักดิ์ ข้าเพชร. *เครือข่ายระบบอุปถัมภ์: ศึกษาเฉพาะกรณีมือปืนรับจ้าง*. วิทยานิพนธ์มานุษยวิทยามหาบัณฑิต ภาควิชาสังคมวิทยาและมานุษยวิทยา บัณฑิตวิทยาลัย จุฬาลงกรณ์มหาวิทยาลัย, 2540.
- พจน์ เลิศพรเจริญ. *การเลือกสรรและจัดลำดับผู้สมัครรับเลือกตั้งสมาชิกสภาผู้แทนราษฎรแบบบัญชีรายชื่อของพรรคการเมืองไทย: ศึกษากรณีพรรคประชาธิปัตย์ พรรคไทยรักไทย พรรคชาติพัฒนา พรรคชาติไทย และพรรคความหวังใหม่*. วิทยานิพนธ์รัฐศาสตรมหาบัณฑิต ภาควิชาการปกครอง บัณฑิตวิทยาลัย จุฬาลงกรณ์มหาวิทยาลัย, 2544.
- พจนานพร กนกแก้ว. *ปัจจัยทางจิตวิทยาและวัฒนธรรมที่มีผลต่อรูปแบบการอบรมเลี้ยงดูเด็กในสังคมไทย*. วิทยานิพนธ์มานุษยวิทยามหาบัณฑิต ภาควิชาสังคมวิทยาและมานุษยวิทยา บัณฑิตวิทยาลัย จุฬาลงกรณ์มหาวิทยาลัย, 2538.
- พจนีย์ ไชวาริล. *ภูมิหลังของผู้สมัครสมาชิกวุฒิสภากรุงเทพมหานคร และแรงจูงใจในการลงสมัครรับเลือกตั้ง*. วิทยานิพนธ์รัฐศาสตรมหาบัณฑิต ภาควิชาการปกครอง บัณฑิตวิทยาลัย จุฬาลงกรณ์มหาวิทยาลัย, 2543.

พจี วัฒนานุสสิทธิ. บทบาทของ เขียน อีระวิทย์ ทางวิชาการด้านจีนศึกษาและการต่างประเทศของ ไทย. วิทยานิพนธ์รัฐศาสตรมหาบัณฑิต ภาควิชาความสัมพันธ์ระหว่างประเทศ บัณฑิตวิทยาลัย จุฬาลงกรณ์มหาวิทยาลัย, 2545.

พนม เชื้อทอง. พฤติกรรมของคนขับรถเมลล์กับปัญหาจราจรในกรุงเทพมหานคร. วิทยานิพนธ์ สังคมวิทยามหาบัณฑิต ภาควิชาสังคมวิทยาและมานุษยวิทยา บัณฑิตวิทยาลัย จุฬาลงกรณ์ มหาวิทยาลัย, 2539.

พนมวรรณ แสงสุข. การมีส่วนร่วมในการเลี้ยงดูบุตรของชายไทย. วิทยานิพนธ์สังคมวิทยามหา บัณฑิต ภาควิชาสังคมวิทยาและมานุษยวิทยา บัณฑิตวิทยาลัย จุฬาลงกรณ์มหาวิทยาลัย, 2542.

พรชัย ไทยแท้. ความไว้วางใจของประชาชนที่มีต่อบทบาทของเจ้าหน้าที่ตำรวจในการดูแลการ เลือกลง. วิทยานิพนธ์รัฐศาสตรมหาบัณฑิต ภาควิชาการปกครอง บัณฑิตวิทยาลัย จุฬาลงกรณ์ มหาวิทยาลัย, 2540.

พรรณธิดา เนื่องทวี. ปัจจัยที่มีอิทธิพลต่อความสัมพันธ์ระหว่างบุตรวัยรุ่นกับบิดาในกรุงเทพมหานคร. วิทยานิพนธ์สังคมวิทยามหาบัณฑิต ภาควิชาสังคมวิทยาและมานุษยวิทยา บัณฑิตวิทยาลัย จุฬาลงกรณ์มหาวิทยาลัย, 2539.

พริ้มวดี มีสมสาร. ภาพลักษณ์หญิงโสด: นัยของการเมือง. วิทยานิพนธ์รัฐศาสตรมหาบัณฑิต ภาค วิชาการปกครอง บัณฑิตวิทยาลัย จุฬาลงกรณ์มหาวิทยาลัย, 2547.

พลากร วีระจิตต์. ปัจจัยที่มีอิทธิพลต่อการปฏิบัติงานของพนักงานสอบสวนในคดีอาญา: ศึกษา กรณีสถานีตำรวจภูธร จังหวัดตราด. วิทยานิพนธ์มานุษยวิทยามหาบัณฑิต ภาควิชาสังคมวิทยา และมานุษยวิทยา บัณฑิตวิทยาลัย จุฬาลงกรณ์มหาวิทยาลัย, 2546.

พลาเดช ณ ป้อมเพชร. โลกของชาวมอแกน: มองจากความรู้พื้นบ้านเกี่ยวกับทะเลและพื้นที่ชายฝั่ง. วิทยานิพนธ์มานุษยวิทยามหาบัณฑิต ภาควิชาสังคมวิทยาและมานุษยวิทยา บัณฑิตวิทยาลัย จุฬาลงกรณ์มหาวิทยาลัย, 2546.

พวงทอง นิลยี่ม. บทบาทของผู้ใหญ่ในครอบครัวในการถ่ายทอดวัฒนธรรมผ่านการเล่นและของ เล่นเพื่อพัฒนาบุคลิกภาพเด็กปฐมวัย : ศึกษาเฉพาะกรณีบ้านเก่า อำเภอโคกสำโรง จังหวัด ลพบุรี. วิทยานิพนธ์มานุษยวิทยาวิทยามหาบัณฑิต ภาควิชาสังคมวิทยาและมานุษยวิทยา บัณฑิต วิทยาลัย จุฬาลงกรณ์มหาวิทยาลัย, 2538.

- พวงทิพย์ เกิดทรัพย์. การคงอยู่และการเปลี่ยนแปลงพิธีศพของชาวจีนที่วัดหัวลำโพงในกรุงเทพมหานคร. วิทยานิพนธ์มานุษยวิทยามหาบัณฑิต ภาควิชาสังคมวิทยาและมานุษยวิทยา บัณฑิตวิทยาลัย จุฬาลงกรณ์มหาวิทยาลัย, 2540.
- พจนนตรี พึ่งหลวง. ความขัดแย้งในแนวอุดมการณ์ทางการเมือง "เผด็จการรัฐนิยม" กับ "สังคมนิยมประชาธิปไตย" ในช่วง พ.ศ. 2475-2490. วิทยานิพนธ์รัฐศาสตรมหาบัณฑิต ภาควิชาการปกครอง บัณฑิตวิทยาลัย จุฬาลงกรณ์มหาวิทยาลัย, 2544.
- พจนพล มณีรินทร์. การปฏิรูปการเลือกตั้ง: ศึกษาเปรียบเทียบแนวความคิดนักการเมืองและข้าราชการประจำ. วิทยานิพนธ์รัฐศาสตรมหาบัณฑิต ภาควิชาการปกครอง บัณฑิตวิทยาลัย จุฬาลงกรณ์มหาวิทยาลัย, 2539.
- พัชรภรณ์ สุดรัก. ผลกระทบต่อชีวิตครอบครัวของสตรีทำงานนอกบ้าน : ศึกษากรณีของอาจารย์จุฬาลงกรณ์มหาวิทยาลัย. วิทยานิพนธ์สังคมวิทยามหาบัณฑิต ภาควิชาสังคมวิทยาและมานุษยวิทยา บัณฑิตวิทยาลัย จุฬาลงกรณ์มหาวิทยาลัย, 2543.
- พัชรวรรณ รัตนพันธุ์. พิธีกรรมเครื่องเซ่นไหว้และความเชื่อทางศาสนา : ศึกษากรณีวัดมังกรกมลาวาส ถนนเจริญกรุง กรุงเทพมหานคร. วิทยานิพนธ์สังคมวิทยามหาบัณฑิต ภาควิชาสังคมวิทยาและมานุษยวิทยา บัณฑิตวิทยาลัย จุฬาลงกรณ์มหาวิทยาลัย, 2543.
- พัฒนนะ ศุภรสุต. กระบวนการกำหนดนโยบายในระบบการเมืองไทย: ศึกษากรณีการแก้ไขรัฐธรรมนูญ ฉบับปีพุทธศักราช 2534 ในปี 2535. วิทยานิพนธ์รัฐศาสตรมหาบัณฑิต ภาควิชาการปกครอง บัณฑิตวิทยาลัย จุฬาลงกรณ์มหาวิทยาลัย, 2539.
- พันทะวง บุตทะสะวง. การเจรจาเพื่อสำรวจและทำหลักเขตแดนลาว-ไทย, 1987-1996. วิทยานิพนธ์รัฐศาสตรมหาบัณฑิต ภาควิชาความสัมพันธ์ระหว่างประเทศ บัณฑิตวิทยาลัย จุฬาลงกรณ์มหาวิทยาลัย, 2547.
- พัลลภ สุวิทยกุล ณ อยุธยา. เอกลักษณ์ทางวัฒนธรรม และการเปลี่ยนแปลงทางวัฒนธรรมของชาวมอญ : ศึกษากรณีหมู่บ้านเจดีย์ทอง ตำบลคลองควาย อำเภอสามโคก จังหวัดปทุมธานี. วิทยานิพนธ์สังคมวิทยามหาบัณฑิต ภาควิชาสังคมวิทยาและมานุษยวิทยา บัณฑิตวิทยาลัย จุฬาลงกรณ์มหาวิทยาลัย, 2542.
- พาณีน นิลสวัสดิ์. ความร่วมมือไทย-ลาว ในกรณีการสร้างเขื่อนไฟฟ้าพลังน้ำในลาว (2536-2540). วิทยานิพนธ์รัฐศาสตรมหาบัณฑิต ภาควิชาความสัมพันธ์ระหว่างประเทศ บัณฑิตวิทยาลัย จุฬาลงกรณ์มหาวิทยาลัย, 2541.

- พิเชษฐ์ วิบูลย์วัฒนกุล. **ปัจจัยที่มีผลกระทบต่อพฤติกรรมฝ่าฝืนกฎจราจรของผู้ใช้รถเข็นและล้อเลื่อนในกรุงเทพมหานคร**. วิทยานิพนธ์สังคมวิทยามหาบัณฑิต ภาควิชาสังคมวิทยาและมานุษยวิทยา บัณฑิตวิทยาลัย จุฬาลงกรณ์มหาวิทยาลัย, 2541.
- พิทักษ์ คู่เจริญदार. **การมีส่วนร่วมในการเลี้ยงดูบุตรของชายที่เป็นบิดาของนักเรียนอนุบาลในกรุงเทพมหานคร**. วิทยานิพนธ์สังคมวิทยามหาบัณฑิต ภาควิชาสังคมวิทยาและมานุษยวิทยา บัณฑิตวิทยาลัย จุฬาลงกรณ์มหาวิทยาลัย, 2539.
- พินิจ ราชวัฒน์. **ความคิดเห็นของกำนันผู้ใหญ่บ้าน จังหวัดระยอง ที่มีต่อพระราชบัญญัติสภาพำบลและองค์การบริหารส่วนตำบล พ.ศ. 2537 ในส่วนที่เกี่ยวกับการพัฒนาตำบล**. วิทยานิพนธ์รัฐศาสตรมหาบัณฑิต ภาควิชาการปกครอง บัณฑิตวิทยาลัย จุฬาลงกรณ์มหาวิทยาลัย, 2539.
- พินิตา ประยูรศิริ. **ภาพลักษณ์ของนักการเมืองกับการยอมรับของประชาชน**. วิทยานิพนธ์รัฐศาสตรมหาบัณฑิต ภาควิชาการปกครอง บัณฑิตวิทยาลัย จุฬาลงกรณ์มหาวิทยาลัย, 2541.
- พิภพ ชติฤกษ์. **ปัจจัยที่มีผลต่อการเล่นการพนันฟุตบอล ในกรุงเทพมหานคร**. วิทยานิพนธ์สังคมวิทยามหาบัณฑิต ภาควิชาสังคมวิทยาและมานุษยวิทยา บัณฑิตวิทยาลัย จุฬาลงกรณ์มหาวิทยาลัย, 2543.
- พิรุณ วิมลอักษร. **คณะกรรมการการเลือกตั้ง: ศึกษาเปรียบเทียบความคิดเห็นของนักวิชาการข้าราชการและนักการเมือง**. วิทยานิพนธ์รัฐศาสตรมหาบัณฑิต ภาควิชาการปกครอง บัณฑิตวิทยาลัย จุฬาลงกรณ์มหาวิทยาลัย, 2539.
- พิรุณ เสลานนท์. **การกระจายอำนาจ: ปัจจัยที่มีต่อความสำเร็จหรือความล้มเหลวของการกระจายอำนาจในรูปองค์การบริหารส่วนตำบล**. วิทยานิพนธ์รัฐศาสตรมหาบัณฑิต ภาควิชาการปกครอง บัณฑิตวิทยาลัย จุฬาลงกรณ์มหาวิทยาลัย, 2539.
- พิศณุ วิทยาภรณ์. **ความคิดเห็นของกรรมการองค์การบริหารส่วนตำบลต่อการกระจายอำนาจการปกครองส่วนท้องถิ่น**. วิทยานิพนธ์รัฐศาสตรมหาบัณฑิต ภาควิชาการปกครอง บัณฑิตวิทยาลัย จุฬาลงกรณ์มหาวิทยาลัย, 2539.
- พิษณุวัตร วรธนะกุล. **ปัญหาการยกฐานะสุขาภิบาลเป็นเทศบาล: ศึกษาเฉพาะกรณีสุขาภิบาลในจังหวัดพระนครศรีอยุธยา**. วิทยานิพนธ์รัฐศาสตรมหาบัณฑิต ภาควิชาการปกครอง บัณฑิตวิทยาลัย จุฬาลงกรณ์มหาวิทยาลัย, 2539.

- พิสมัย พึ่งวิกรัย. *การเปลี่ยนแปลงสภาพเศรษฐกิจและสังคมของชุมชนชนบทในภาคกลางอันเนื่องมาจากการพัฒนาอุตสาหกรรม*. วิทยานิพนธ์มานุษยวิทยามหาบัณฑิต ภาควิชาสังคมวิทยาและมานุษยวิทยา บัณฑิตวิทยาลัย จุฬาลงกรณ์มหาวิทยาลัย, 2538.
- พีรเดช สันติวงศ์. *วิพากษ์ทฤษฎีเสถียรภาพอันเกิดจากการค้าเงินโดยประเทศเจ้ามหาอำนาจกับการสร้างกฎกติการะหว่างประเทศ : ศึกษากรณีการเกิดเขตการค้าเสรีอาเซียน*. วิทยานิพนธ์รัฐศาสตรมหาบัณฑิต ภาควิชาความสัมพันธ์ระหว่างประเทศ บัณฑิตวิทยาลัย จุฬาลงกรณ์มหาวิทยาลัย, 2542.
- พีรพร บุญลอย. *สำรวจกับการใช้ความรุนแรงทางการเมือง*. วิทยานิพนธ์รัฐศาสตรมหาบัณฑิต ภาควิชาการปกครอง บัณฑิตวิทยาลัย จุฬาลงกรณ์มหาวิทยาลัย, 2538.
- พีระพงศ์ การสมลาภ. *คณะกรรมการสามัญของสภาผู้แทนราษฎรกับการพัฒนาทางการเมือง*. วิทยานิพนธ์รัฐศาสตรมหาบัณฑิต ภาควิชาการปกครอง บัณฑิตวิทยาลัย จุฬาลงกรณ์มหาวิทยาลัย, 2538.
- พีระพล ตันทโอบาส. *ความพร้อมทางการเมืองของประชาชนในท้องถิ่นเพื่อรองรับการกระจายอำนาจ: ศึกษากรณีจังหวัดภูเก็ต*. วิทยานิพนธ์รัฐศาสตรมหาบัณฑิต ภาควิชาการปกครอง บัณฑิตวิทยาลัย จุฬาลงกรณ์มหาวิทยาลัย, 2539.
- พุดมิเดช บุญกระพือ. *ปัจจัยที่มีความสัมพันธ์กับการกระทำความคิดในคดีอุกฉกรรจ์และสะเทือนขวัญของผู้ที่อยู่ในวัยหนุ่ม*. วิทยานิพนธ์สังคมวิทยามหาบัณฑิต ภาควิชาสังคมวิทยาและมานุษยวิทยา บัณฑิตวิทยาลัย จุฬาลงกรณ์มหาวิทยาลัย, 2542.
- พุทธิมน คิงฆมานันท์. *วัฒนธรรมทางการเมืองของผู้นำองค์กรบริหารส่วนตำบลในเขตจังหวัดนครปฐม*. วิทยานิพนธ์สังคมวิทยามหาบัณฑิต ภาควิชาสังคมวิทยาและมานุษยวิทยา บัณฑิตวิทยาลัย จุฬาลงกรณ์มหาวิทยาลัย, 2547.
- เพชรชัย จงพีรเดชาพันธ์. *ความขัดแย้งระหว่างฝ่ายตุลาการกับคณะกรรมการกฤษฎีกาในการจัดตั้งศาลปกครอง: ศึกษาเฉพาะกรณีในสมัยรัฐบาลพลเอกชวลิต ยงใจยุทธ*. วิทยานิพนธ์รัฐศาสตรมหาบัณฑิต ภาควิชาการปกครอง บัณฑิตวิทยาลัย จุฬาลงกรณ์มหาวิทยาลัย, 2541.
- เพียงกมล มานะรัตน์. *การเมืองเรื่องการเลือกตั้ง: ศึกษากรณีการรณรงค์หาเสียงเลือกตั้งนายกเทศมนตรีของเทศบาลนครเชียงใหม่ ปี พ.ศ. 2547*. วิทยานิพนธ์รัฐศาสตรมหาบัณฑิต ภาควิชาการปกครอง บัณฑิตวิทยาลัย จุฬาลงกรณ์มหาวิทยาลัย, 2547.

- เพ็ชรฤดี อีรพรสกุล. "ธุรกิจการเมือง" กับการควบคุมสื่อมวลชน: ศึกษากรณีสถานีโทรทัศน์ไอทีวี. วิทยานิพนธ์รัฐศาสตรมหาบัณฑิต ภาควิชาการปกครอง บัณฑิตวิทยาลัย จุฬาลงกรณ์มหาวิทยาลัย, 2547.
- ไพฑูรย์ คล้ายวงศ์. *ปรัชญาการศึกษากับประชาธิปไตย: ศึกษาเปรียบเทียบระหว่างโรงเรียนหมู่บ้านเด็กกับโรงเรียนถาวรวิทยา จังหวัดกาญจนบุรี*. วิทยานิพนธ์รัฐศาสตรมหาบัณฑิต ภาควิชาการปกครอง บัณฑิตวิทยาลัย จุฬาลงกรณ์มหาวิทยาลัย, 2538.
- ไพฑูรย์ คุ่มสระพรหม. *ครูในโรงเรียนชั้นนำในกรุงเทพมหานครกับเหตุการณ์ทางการเมือง: ศึกษาเฉพาะกรณีเหตุการณ์รัฐประหารของคณะ รสช. 2534 และกรณีเดือนพฤษภาคม 2535*. วิทยานิพนธ์รัฐศาสตรมหาบัณฑิต ภาควิชาการปกครอง บัณฑิตวิทยาลัย จุฬาลงกรณ์มหาวิทยาลัย, 2538.
- ไพบุลย์ เหล็กพรหม. *การพัฒนาหมู่บ้านตามอุดมการณ์แผ่นดินธรรม แผ่นดินทอง: ศึกษาเฉพาะกรณีจังหวัดอำนาจเจริญ*. วิทยานิพนธ์รัฐศาสตรมหาบัณฑิต ภาควิชาการปกครอง บัณฑิตวิทยาลัย จุฬาลงกรณ์มหาวิทยาลัย, 2539.
- ไพรัตน์ เทศพานิช. *ความคิดทางการเมืองในสามก๊กและเจ้าผู้ปกครอง*. วิทยานิพนธ์รัฐศาสตรมหาบัณฑิต ภาควิชาการปกครอง บัณฑิตวิทยาลัย จุฬาลงกรณ์มหาวิทยาลัย, 2541.
- ไพรัตน์ รอดทอง. *ปัจจัยที่มีต่อประสิทธิผลในการปฏิบัติหน้าที่ของพนักงานสอบสวนในสังกัดตำรวจภูธร จังหวัดนครปฐม สมุทรสาคร และสุพรรณบุรี*. วิทยานิพนธ์สังคมวิทยามหาบัณฑิต ภาควิชาสังคมวิทยาและมานุษยวิทยา บัณฑิตวิทยาลัย จุฬาลงกรณ์มหาวิทยาลัย, 2547.
- ไพลิน ภูจินาพันธ์. *ปัญหาการเมืองเรื่องนโยบายป่าชุมชนในประเทศไทย: ศึกษากรณีร่างพระราชบัญญัติป่าชุมชน พ.ศ. ...* วิทยานิพนธ์รัฐศาสตรมหาบัณฑิต ภาควิชาการปกครอง บัณฑิตวิทยาลัย จุฬาลงกรณ์มหาวิทยาลัย, 2543.
- ไพศาล สีนาคล้วน. *บทบาทของกำนัน: ศึกษาเปรียบเทียบบทบาทในการปกครองท้องถิ่นและการปกครองท้องที่*. วิทยานิพนธ์รัฐศาสตรมหาบัณฑิต ภาควิชาการปกครอง บัณฑิตวิทยาลัย จุฬาลงกรณ์มหาวิทยาลัย, 2540.
- ภรณ์ หิรัญวรชาติ. *การจัดระเบียบทางเศรษฐกิจของชุมชนชาวประมงมุสลิม: บ้านแสนสุข จังหวัดสงขลา*. วิทยานิพนธ์มานุษยวิทยามหาบัณฑิต ภาควิชาสังคมวิทยาและมานุษยวิทยา บัณฑิตวิทยาลัย จุฬาลงกรณ์มหาวิทยาลัย, 2542.

- ภัณฑิลา จิตต์หมวด. **ขบวนการเคลื่อนไหวทางสังคมของชาวไทยมุสลิม: ศึกษากรณีองค์กรต่อต้านสงครามในอัฟกานิสถาน 2544-2545.** วิทยานิพนธ์สังคมวิทยา มหาวิทยาลัยมหาบัณฑิต ภาควิชาสังคมวิทยาและมานุษยวิทยา บัณฑิตวิทยาลัย จุฬาลงกรณ์มหาวิทยาลัย, 2546.
- ภัทริน บริบูรณ์ชัยศิริ. **นโยบายการรับเข้าผู้อพยพของสหพันธรัฐเยอรมัน: ศึกษาเปรียบเทียบนโยบายของรัฐบาลนายเฮลมุท โคลด์ และรัฐบาลนายเกฮาร์ด ชโรเดอร์.** วิทยานิพนธ์รัฐศาสตร์มหาบัณฑิต ภาควิชาความสัมพันธ์ระหว่างประเทศ บัณฑิตวิทยาลัย จุฬาลงกรณ์มหาวิทยาลัย, 2546.
- ภัทริน วิสูตรานุกุล. **บทบาททางเศรษฐกิจของผู้หญิงกับการเปลี่ยนแปลงทางวัฒนธรรม: ศึกษากรณีของหมู่บ้านซัฟริก จังหวัดสระบุรี.** วิทยานิพนธ์สังคมวิทยา มหาวิทยาลัยมหาบัณฑิต ภาควิชาสังคมวิทยาและมานุษยวิทยา บัณฑิตวิทยาลัย จุฬาลงกรณ์มหาวิทยาลัย, 2542.
- ภาสณันท์ ชัศวรักษ์. **การตัดสินใจดำรงครอบครัวและการปรับตัวของมารดานอกสมรสในเขตกรุงเทพมหานคร.** วิทยานิพนธ์สังคมวิทยา มหาวิทยาลัยมหาบัณฑิต ภาควิชาสังคมวิทยาและมานุษยวิทยา บัณฑิตวิทยาลัย จุฬาลงกรณ์มหาวิทยาลัย, 2547.
- ภิญโญ ไชยประนัง. **กระบวนการกลายเป็นชายขายบริการ.** วิทยานิพนธ์สังคมวิทยา มหาวิทยาลัยมหาบัณฑิต ภาควิชาสังคมวิทยาและมานุษยวิทยา บัณฑิตวิทยาลัย จุฬาลงกรณ์มหาวิทยาลัย, 2542.
- ภุมรินทร์ ศรีสินทร. **ความขัดแย้งระหว่างรัฐกับประชาชนในเรื่องการใช้ทรัพยากรป่า.** วิทยานิพนธ์รัฐศาสตร์มหาบัณฑิต ภาควิชาการปกครอง บัณฑิตวิทยาลัย จุฬาลงกรณ์มหาวิทยาลัย, 2539.
- ภูริฉัตร เขิดชู. **การนำนโยบายโสเภณีเด็กไปปฏิบัติ.** วิทยานิพนธ์รัฐศาสตร์มหาบัณฑิต ภาควิชาการปกครอง บัณฑิตวิทยาลัย จุฬาลงกรณ์มหาวิทยาลัย, 2539.
- ภูริวรรธน์ ใจสำราญ. **การรวมพรรคการเมือง: ศึกษากรณีการรวมพรรคไทยรักไทยกับพรรคความหวังใหม่.** วิทยานิพนธ์รัฐศาสตร์มหาบัณฑิต ภาควิชาการปกครอง บัณฑิตวิทยาลัย จุฬาลงกรณ์มหาวิทยาลัย, 2546.
- มณีนุช เกรียงโกมล. **นโยบายของรัสเซียต่อจีนในสมัยประธานาธิบดี บอริส เยลต์ซิน (ค.ศ. 1992-2000).** วิทยานิพนธ์รัฐศาสตร์มหาบัณฑิต ภาควิชาความสัมพันธ์ระหว่างประเทศ บัณฑิตวิทยาลัย จุฬาลงกรณ์มหาวิทยาลัย, 2547.
- มนิรัตน์ มิตรปราสาท. **การก่อตัวขององค์กรประชาชนกับการเสริมอำนาจประชาชน: ศึกษากรณีชุมชนประมงพื้นบ้าน อำเภอสีเกา จังหวัดตรัง.** วิทยานิพนธ์รัฐศาสตร์มหาบัณฑิต ภาควิชาการปกครอง บัณฑิตวิทยาลัย จุฬาลงกรณ์มหาวิทยาลัย, 2539.

มนตรี กนกวารี. *นโยบายในการกระจายอำนาจของรัฐกับสถานะการปกครองของตำบล.*

วิทยานิพนธ์รัฐศาสตรมหาบัณฑิต ภาควิชาการปกครอง บัณฑิตวิทยาลัย จุฬาลงกรณ์มหาวิทยาลัย, 2538.

มนตรี รอดปรานี. *การควบคุมทางการเมืองที่มีต่อกลไกรัฐ: ศึกษากรณีกรมตำรวจ.* วิทยานิพนธ์รัฐศาสตรมหาบัณฑิต ภาควิชาการปกครอง บัณฑิตวิทยาลัย จุฬาลงกรณ์มหาวิทยาลัย, 2539.

มนตรี พงษ์นิล. *พหุลักษณะของสำนักทางชาติพันธุ์: มุ่งภูสวຍกับการจัดระเบียบทางเศรษฐกิจและการเมือง.* วิทยานิพนธ์มานุษยวิทยามหาบัณฑิต ภาควิชาสังคมวิทยาและมานุษยวิทยา บัณฑิตวิทยาลัย จุฬาลงกรณ์มหาวิทยาลัย, 2541.

มนตรีชัย ศรีประเสริฐ. *ความรู้ความเข้าใจทางการเมืองกับความรับผิดชอบของนายตำรวจระดับอาวุโส.* วิทยานิพนธ์รัฐศาสตรมหาบัณฑิต ภาควิชาการปกครอง บัณฑิตวิทยาลัย จุฬาลงกรณ์มหาวิทยาลัย, 2538.

มนตรี เบ้าทอง. *คุณสมบัติที่พึงปรารถนาของพนักงานสอบสวนคดีเศรษฐกิจในทรศนะของผู้ปฏิบัติหน้าที่ด้านการสอบสวนคดีเศรษฐกิจ.* วิทยานิพนธ์สังคมวิทยามหาบัณฑิต ภาควิชาสังคมวิทยาและมานุษยวิทยา บัณฑิตวิทยาลัย จุฬาลงกรณ์มหาวิทยาลัย, 2541.

มนัญญา เงินดี. *ความสัมพันธ์ทางเศรษฐกิจระหว่างไทยกับสหภาพเมียนมาร์ : ศึกษากรณีการลงทุนของธุรกิจโรงแรมไทยในสหภาพเมียนมาร์(ค.ศ.1989-1995).* วิทยานิพนธ์รัฐศาสตรมหาบัณฑิต ภาควิชาความสัมพันธ์ระหว่างประเทศ บัณฑิตวิทยาลัย จุฬาลงกรณ์มหาวิทยาลัย, 2539.

มรกต กอวัฒนา. *มาตรการการลงโทษทางเศรษฐกิจในความสัมพันธ์ระหว่างประเทศ : ศึกษากรณีมาตรการการลงโทษทางเศรษฐกิจ เพื่อยุตินโยบายแยกผิวในแอฟริกาใต้ (ค.ศ. 1985 – 1993)* วิทยานิพนธ์รัฐศาสตรมหาบัณฑิต ภาควิชาความสัมพันธ์ระหว่างประเทศ บัณฑิตวิทยาลัย จุฬาลงกรณ์มหาวิทยาลัย, 2539.

มัทธินา กุญชรานุสรณ์. *สหรัฐอเมริกากับพิธีสารโตเกียว: บทบาทของกลุ่มผลประโยชน์กับความร่วมมือต่างประเทศด้านสิ่งแวดล้อม.* วิทยานิพนธ์รัฐศาสตรมหาบัณฑิต ภาควิชาความสัมพันธ์ระหว่างประเทศ บัณฑิตวิทยาลัย จุฬาลงกรณ์มหาวิทยาลัย, 2548.

มัลลิกา จีนาคำ. *ปัจจัยที่มีผลต่อความแตกต่างในระดับคุณภาพชีวิตของประชากรในเขตภาคเหนือ.* วิทยานิพนธ์สังคมวิทยามหาบัณฑิต ภาควิชาสังคมวิทยาและมานุษยวิทยา บัณฑิตวิทยาลัย จุฬาลงกรณ์มหาวิทยาลัย, 2541.

ยงยุทธ สุขศิริ. *รูปแบบการเลือกตั้งนายกองค์การบริหารส่วนจังหวัด*. วิทยานิพนธ์รัฐศาสตรมหาบัณฑิต ภาควิชาการปกครอง บัณฑิตวิทยาลัย จุฬาลงกรณ์มหาวิทยาลัย, 2539.

ยรรยง สุวรรณานูธ. *บทบาททางการเมืองของผู้นำท้องถิ่น: ศึกษากรณีผู้นำท้องถิ่นในจังหวัดชลบุรี*. วิทยานิพนธ์รัฐศาสตรมหาบัณฑิต ภาควิชาการปกครอง บัณฑิตวิทยาลัย จุฬาลงกรณ์มหาวิทยาลัย, 2538.

ยอดชาย ชูติกาโม. *กระบวนการร่างรัฐธรรมนูญแห่งราชอาณาจักรไทยในปีพุทธศักราช 2540:*

ปฏิสัมพันธ์เชิงอำนาจระหว่างกลุ่มผลักดันและชนชั้นนำทางการเมือง. วิทยานิพนธ์รัฐศาสตรมหาบัณฑิต ภาควิชาการปกครอง บัณฑิตวิทยาลัย จุฬาลงกรณ์มหาวิทยาลัย, 2541.

ยิ่งรัตน์ สอาดยิ่ง. *ประชาชนกับกระบวนการยุติธรรม: ศึกษาเฉพาะกรณีเจ้าพนักงานตำรวจ*. วิทยานิพนธ์รัฐศาสตรมหาบัณฑิต ภาควิชาการปกครอง บัณฑิตวิทยาลัย จุฬาลงกรณ์มหาวิทยาลัย, 2542.

ยุทธพร อิศรชัย. *อินเตอร์เน็ตกับการเมืองไทย*. วิทยานิพนธ์รัฐศาสตรมหาบัณฑิต ภาควิชาการปกครอง บัณฑิตวิทยาลัย จุฬาลงกรณ์มหาวิทยาลัย, 2544.

ยุทธภูมิ ปั่นลายนาค. *ปัจจัยที่มีผลกระทบต่อการกระทำผิดทางวินัยของข้าราชการตำรวจ: ศึกษากรณีกองบังคับการกองปราบปราม*. วิทยานิพนธ์สังคมวิทยามหาบัณฑิต ภาควิชาสังคมวิทยาและมานุษยวิทยา บัณฑิตวิทยาลัย จุฬาลงกรณ์มหาวิทยาลัย, 2541.

ยุทธศักดิ์ คนบุญ. *พระราชกรณียกิจของพระบาทสมเด็จพระเจ้าอยู่หัว และพระบรมวงศานุวงศ์ในการส่งเสริมความสัมพันธ์ระหว่างไทยกับสาธารณรัฐประชาธิปไตยประชาชนลาว*. วิทยานิพนธ์รัฐศาสตรมหาบัณฑิต ภาควิชาความสัมพันธ์ระหว่างประเทศ บัณฑิตวิทยาลัย จุฬาลงกรณ์มหาวิทยาลัย, 2546.

ยุพา ชัยเพ็ชร. *พฤติกรรมการตรวจสุขภาพของบุคลากรทางการแพทย์และสาธารณสุขในโรงพยาบาล สังกัดกระทรวงสาธารณสุข*. วิทยานิพนธ์สังคมวิทยามหาบัณฑิต ภาควิชาสังคมวิทยาและมานุษยวิทยา บัณฑิตวิทยาลัย จุฬาลงกรณ์มหาวิทยาลัย, 2542.

ยุวดี คุ่มเปลี่ยน. *การปรับบทบาททางสังคมของลูกจ้างหญิงย้ายถิ่น*. กรุงเทพฯ : วิทยานิพนธ์สังคมวิทยามหาบัณฑิต ภาควิชาสังคมวิทยาและมานุษยวิทยา บัณฑิตวิทยาลัย จุฬาลงกรณ์มหาวิทยาลัย, 2541.

เยาวลักษณ์ คันติโต. *ท่าทีที่เปลี่ยนแปลงของอดีตสหภาพโซเวียตและสหพันธรัฐรัสเซียต่อกรณีพิพาทดินแดนกับญี่ปุ่นระหว่าง ค.ศ. 1985-1993*. วิทยานิพนธ์รัฐศาสตรมหาบัณฑิต ภาควิชาความสัมพันธ์ระหว่างประเทศ บัณฑิตวิทยาลัย จุฬาลงกรณ์มหาวิทยาลัย, 2539.

- เยาวลักษณ์ ศรีสุกใส. *การเปลี่ยนแปลงทางสังคม-เศรษฐกิจ และวัฒนธรรม: ศึกษากรณีชาวเล*
สงขลา อ.เกาะลันตา จ.กระบี่. วิทยานิพนธ์มานุษยวิทยามหาบัณฑิต ภาควิชาสังคมวิทยาและ
 มานุษยวิทยา บัณฑิตวิทยาลัย จุฬาลงกรณ์มหาวิทยาลัย, 2545.
- รณภพ เหลืองไพโรจน์. *ความคิดเห็นของคณะกรรมการสภาพำบลต่อการเป็นนิติบุคคลของสภา*
ตำบล: ศึกษาเฉพาะกรณีจังหวัดนครปฐม. วิทยานิพนธ์รัฐศาสตรมหาบัณฑิต ภาควิชาการ
 ปกครอง บัณฑิตวิทยาลัย จุฬาลงกรณ์มหาวิทยาลัย, 2539.
- รตพร ปัทมเจริญ. *บทบาทของศาลเจ้าจีนในการธำรงอัตลักษณ์ชาติพันธุ์: ศึกษากรณีในเขตอำเภอ*
เมือง จังหวัดนครปฐม. วิทยานิพนธ์มานุษยวิทยามหาบัณฑิต ภาควิชาสังคมวิทยาและ
 มานุษยวิทยา บัณฑิตวิทยาลัย จุฬาลงกรณ์มหาวิทยาลัย, 2544.
- รติกร แก้วนุ้ย. *ขบวนการทางสังคมระดับรากหญ้ากับการคัดค้านโรงไฟฟ้าบ่อนอก: ศึกษากรณี*
กลุ่มรักษ์ท้องถิ่นบ่อนอก จังหวัดประจวบคีรีขันธ์. วิทยานิพนธ์รัฐศาสตรมหาบัณฑิต ภาควิชาการ
 ปกครอง บัณฑิตวิทยาลัย จุฬาลงกรณ์มหาวิทยาลัย, 2547.
- รติรส อัจฉริยะเสถียร. *การลักลอบเข้าถึงข้อมูลทางคอมพิวเตอร์ในประเทศไทย*. วิทยานิพนธ์สังคม
 วิทยามหาบัณฑิต ภาควิชาสังคมวิทยาและมานุษยวิทยา บัณฑิตวิทยาลัย จุฬาลงกรณ์มหาวิทยาลัย,
 2544.
- รพีพร ทานะมัย. *ความสัมพันธ์ทางเศรษฐกิจการเมืองไทย-พม่า: ศึกษาพื้นที่ชายแดนด้านจังหวัด*
ระนอง. วิทยานิพนธ์รัฐศาสตรมหาบัณฑิต ภาควิชาความสัมพันธ์ระหว่างประเทศ บัณฑิตวิทยาลัย
 จุฬาลงกรณ์มหาวิทยาลัย, 2547.
- รวงทอง พฤกษ์วัน. *ปัจจัยที่มีผลต่อการเปลี่ยนแปลงการตัดสินใจของผู้เลือกตั้งในการเลือกตั้ง*
ผู้ว่าราชการกรุงเทพมหานคร. วิทยานิพนธ์รัฐศาสตรมหาบัณฑิต ภาควิชาการปกครอง บัณฑิต
 วิทยาลัย จุฬาลงกรณ์มหาวิทยาลัย, 2539.
- รชชง เปรมทรัพย์. *ความชอบธรรมทางการเมือง: เปรียบเทียบแนวความคิดของมาคิอาเวลลีกับ*
บีแธม. วิทยานิพนธ์รัฐศาสตรมหาบัณฑิต ภาควิชาการปกครอง บัณฑิตวิทยาลัย จุฬาลงกรณ์
 มหาวิทยาลัย, 2544.
- ระพีพรรณ คมใส. *พิธีกรรมแซนเนียะตาของกลุ่มชาวไทยเขมร: ศึกษาเฉพาะกรณีหมู่บ้านกราม*
ตำบลไพร อำเภอบึงสามพัน จังหวัดศรีสะเกษ. วิทยานิพนธ์มานุษยวิทยามหาบัณฑิต ภาควิชา
 สังคมวิทยาและมานุษยวิทยา บัณฑิตวิทยาลัย จุฬาลงกรณ์มหาวิทยาลัย, 2540.

- ระพีพรรณ พันธุ์รัตน์. *การมีส่วนร่วมในการทำกิจกรรมในครัวเรือนของชายไทย*. วิทยานิพนธ์สังคม ศึกษามหาบัณฑิต ภาควิชาสังคมวิทยาและมานุษยวิทยา บัณฑิตวิทยาลัย จุฬาลงกรณ์มหาวิทยาลัย, 2542.
- ระพีพรรณ เลิศวงศ์วิรัช. *บทบาทของถนัด คอมันตร์กับการต่างประเทศของไทย ระหว่างปี ค.ศ. 1958-1971*. วิทยานิพนธ์รัฐศาสตรมหาบัณฑิต ภาควิชาความสัมพันธ์ระหว่างประเทศ บัณฑิต วิทยาลัย จุฬาลงกรณ์มหาวิทยาลัย, 2545.
- รักศักดิ์ เมฆจินดา. *การป้องกันและปราบปรามอาชญากรรมเกี่ยวกับการประทุษร้ายต่อทรัพย์: ศึกษากรณีโทรศัพท์เคลื่อนที่*. วิทยานิพนธ์สังคมศึกษามหาบัณฑิต ภาควิชาสังคมวิทยาและ มานุษยวิทยา บัณฑิตวิทยาลัย จุฬาลงกรณ์มหาวิทยาลัย, 2547.
- รัชดา ตูวินนท์. *ปัจจัยที่มีอิทธิพลต่อการยอมรับเทคโนโลยีใหม่ทางการเกษตรของชาวนา อำเภอท่าช้าง จังหวัดสิงห์บุรี*. วิทยานิพนธ์สังคมศึกษามหาบัณฑิต ภาควิชาสังคมวิทยาและ มานุษยวิทยา บัณฑิตวิทยาลัย จุฬาลงกรณ์มหาวิทยาลัย, 2538.
- รัชนิดา ยืนยง. *ศึกษาเปรียบเทียบนโยบายไทยต่อสหภาพเมียนมาร์ในยุคพลเอกเปรม ติณสูลานนท์ (พ.ศ. 2523-2531) กับยุคหลังพลเอกเปรม ติณสูลานนท์ (พ.ศ. 2531-2538)*. วิทยานิพนธ์ รัฐศาสตรมหาบัณฑิต ภาควิชาความสัมพันธ์ระหว่างประเทศ บัณฑิตวิทยาลัย จุฬาลงกรณ์ มหาวิทยาลัย, 2539.
- รัชนี้ คล้ายนาค. *การมีส่วนร่วมของประชาชนในการเลือกตั้งนายกเทศมนตรีโดยตรง: ศึกษากรณี เทศบาลเมืองแม่ฮ่องสอน*. วิทยานิพนธ์รัฐศาสตรมหาบัณฑิต ภาควิชาการปกครอง บัณฑิต วิทยาลัย จุฬาลงกรณ์มหาวิทยาลัย, 2546.
- รัชนีวรรณ ศรีวิเศษ. *ปัจจัยที่มีผลกระทบต่อความยากจนในชุมชนชนบทของประเทศไทย: ศึกษา กรณีบ้านรางกร่าง จังหวัดสุพรรณบุรี*. วิทยานิพนธ์สังคมศึกษามหาบัณฑิต ภาควิชาสังคมวิทยา และมานุษยวิทยา บัณฑิตวิทยาลัย จุฬาลงกรณ์มหาวิทยาลัย, 2543.
- รัตนพร เตชะธาดากุล. *การมีส่วนร่วมทางการเมืองของนักธุรกิจหญิงไทยที่ประกอบธุรกิจ อุตสาหกรรมบริการเกษตร*. วิทยานิพนธ์รัฐศาสตรมหาบัณฑิต ภาควิชาการปกครอง บัณฑิตวิทยาลัย จุฬาลงกรณ์มหาวิทยาลัย, 2540.
- รัตติกง สุนารทพิน. *การใช้แรงงานสตรีเชิงเศรษฐกิจของครอบครัวในชนบท: ศึกษาเฉพาะกรณี ชุมชนเมืองเก่า อำเภอเมือง จังหวัดสุโขทัย*. วิทยานิพนธ์มานุษยวิทยามหาบัณฑิต ภาควิชา สังคมวิทยาและมานุษยวิทยา บัณฑิตวิทยาลัย จุฬาลงกรณ์มหาวิทยาลัย, 2538.

- ราชศักดิ์ งามเนตร. *ความคิดเห็นของครูเกี่ยวกับจริยธรรมของสมาชิกสภาผู้แทนราษฎร*. วิทยานิพนธ์รัฐศาสตรมหาบัณฑิต ภาควิชาการปกครอง บัณฑิตวิทยาลัย จุฬาลงกรณ์มหาวิทยาลัย, 2539.
- ราเชนทร์ คูวงษ์วัฒนาเสรี. *นโยบายเกี่ยวกับการกระจายอำนาจการปกครองของพรรคการเมืองกับเสถียรภาพของรัฐบาลผสม*. วิทยานิพนธ์รัฐศาสตรมหาบัณฑิต ภาควิชาการปกครอง บัณฑิตวิทยาลัย จุฬาลงกรณ์มหาวิทยาลัย, 2539.
- รุ่งนภา ศรีวรรณวิทย์. *การเมืองในการค้าระหว่างประเทศ : ศึกษากรณีการเจรจาต่อรองเรื่องการค้าสินค้าเกษตรในการประชุมแอกต์รอบอุรุกวัย*. วิทยานิพนธ์รัฐศาสตรมหาบัณฑิต ภาควิชาความสัมพันธ์ระหว่างประเทศ บัณฑิตวิทยาลัย จุฬาลงกรณ์มหาวิทยาลัย, 2538.
- รุจภัทร สุอสุวรรณ. *แนวคิดเรื่องมีคสัญญ์: ศึกษาจากคัมภีร์โบราณทางพุทธศาสนาในฐานะเป็นจุดเริ่มต้น*. วิทยานิพนธ์รัฐศาสตรมหาบัณฑิต ภาควิชาการปกครอง บัณฑิตวิทยาลัย จุฬาลงกรณ์มหาวิทยาลัย, 2544.
- เรืองชัย เรืองไพศาล. *ปัจจัยทางสังคมที่มีผลต่อการกระทำผิดซ้ำของเด็กและเยาวชน: ศึกษากรณีสถานฝึกและอบรมเด็กและเยาวชนในกรุงเทพมหานคร*. วิทยานิพนธ์สังคมวิทยามหาบัณฑิต ภาควิชาสังคมวิทยาและมานุษยวิทยา บัณฑิตวิทยาลัย จุฬาลงกรณ์มหาวิทยาลัย, 2543.
- ฤชากร จรเจวุฒิ. *บทบาทและอิทธิพลของข้าราชการกระทรวงมหาดไทยในสังคมไทย*. วิทยานิพนธ์รัฐศาสตรมหาบัณฑิต ภาควิชาการปกครอง บัณฑิตวิทยาลัย จุฬาลงกรณ์มหาวิทยาลัย, 2539.
- ฤทธิพงศ์ พวงมณี. *อาเซียนกับปัญหาแรงงานข้ามชาติผิดกฎหมายจากประเทศพม่าในประเทศไทย*. วิทยานิพนธ์รัฐศาสตรมหาบัณฑิต ภาควิชาความสัมพันธ์ระหว่างประเทศ บัณฑิตวิทยาลัย จุฬาลงกรณ์มหาวิทยาลัย, 2542.
- ลลนา กาศวิบูลย์. *การเมืองของการให้ความหมาย: นัยของ "ผู้หญิงไม่ดี"*. วิทยานิพนธ์รัฐศาสตรมหาบัณฑิต ภาควิชาการปกครอง บัณฑิตวิทยาลัย จุฬาลงกรณ์มหาวิทยาลัย, 2544.
- ลลิตทิพย์ คุรุรุ่งโรจน์รัตน์. *นโยบายไทยต่อพม่า: ศึกษานโยบายรัฐบาลทักษิณ ชินวัตร (พ.ศ. 2544-2547)*. วิทยานิพนธ์รัฐศาสตรมหาบัณฑิต ภาควิชาความสัมพันธ์ระหว่างประเทศ บัณฑิตวิทยาลัย จุฬาลงกรณ์มหาวิทยาลัย, 2547.
- ลักษณะ ชาติคุต. *นโยบายอิสราเอลต่อปัญหาปาเลสไตน์*. วิทยานิพนธ์รัฐศาสตรมหาบัณฑิต ภาควิชาความสัมพันธ์ระหว่างประเทศ บัณฑิตวิทยาลัย จุฬาลงกรณ์มหาวิทยาลัย, 2539.

- ลักษณะมี รัชต์บริรักษ์. *จีนกับการเป็นภัยคุกคามในภูมิภาคเอเชีย-แปซิฟิก*. วิทยานิพนธ์รัฐศาสตรมหาบัณฑิต ภาควิชาความสัมพันธ์ระหว่างประเทศ บัณฑิตวิทยาลัย จุฬาลงกรณ์มหาวิทยาลัย, 2542.
- วณิชยา เกียรติดำรงวงศ์. *ความร่วมมือด้านความมั่นคงในยุโรปภายหลังสงครามเย็น*. วิทยานิพนธ์รัฐศาสตรมหาบัณฑิต ภาควิชาความสัมพันธ์ระหว่างประเทศ บัณฑิตวิทยาลัย จุฬาลงกรณ์มหาวิทยาลัย, 2540.
- วนิดา นิรมย์. *ปัจจัยที่มีส่วนกำหนดต่อการเป็นผู้สูงอายุที่ยังคุณประโยชน์*. วิทยานิพนธ์สังคมวิทยามหาบัณฑิต ภาควิชาสังคมวิทยาและมานุษยวิทยา บัณฑิตวิทยาลัย จุฬาลงกรณ์มหาวิทยาลัย, 2538.
- วรรณัย พงศาชลากร. *พืชเศรษฐกิจกับการเปลี่ยนแปลงทางวัฒนธรรมในชุมชนลาวครั้ง: ศึกษากรณีบ้านโคก ตำบลอุ้มตอง อำเภออุ้มตอง จังหวัดสุพรรณบุรี*. วิทยานิพนธ์สังคมวิทยามหาบัณฑิต ภาควิชาสังคมวิทยาและมานุษยวิทยา บัณฑิตวิทยาลัย จุฬาลงกรณ์มหาวิทยาลัย, 2538.
- วรรณธรรม กาญจนสุวรรณ. *การกระทำผิดกฎหมายการเลือกตั้งสมาชิกสภาผู้แทนราษฎรของผู้ลงคะแนน*. วิทยานิพนธ์รัฐศาสตรมหาบัณฑิต ภาควิชาการปกครอง บัณฑิตวิทยาลัย จุฬาลงกรณ์มหาวิทยาลัย, 2539.
- วรรณภา กางกั้น. *ภาวะการเจ็บป่วยของสตรีวัยเจริญพันธุ์ในประเทศไทย*. วิทยานิพนธ์สังคมวิทยามหาบัณฑิต ภาควิชาสังคมวิทยาและมานุษยวิทยา บัณฑิตวิทยาลัย จุฬาลงกรณ์มหาวิทยาลัย, 2541.
- วรรณษา พันธุ์สว่าง. *พฤติกรรมของคนขับรถจักรยานยนต์รับจ้างกับปัญหาจราจรในกรุงเทพมหานคร*. วิทยานิพนธ์มานุษยวิทยามหาบัณฑิต ภาควิชาสังคมวิทยาและมานุษยวิทยา บัณฑิตวิทยาลัย จุฬาลงกรณ์มหาวิทยาลัย, 2539.
- วรัญญู กุลดิลก. *ทัศนคติในเรื่องการมีเพศสัมพันธ์ก่อนการสมรสของนิสิตมหาวิทยาลัยในเขตกรุงเทพมหานคร*. วิทยานิพนธ์สังคมวิทยามหาบัณฑิต ภาควิชาสังคมวิทยาและมานุษยวิทยา บัณฑิตวิทยาลัย จุฬาลงกรณ์มหาวิทยาลัย, 2541.
- วันธร ชัยอาญา. *ปัจจัยที่มีผลกระทบต่อความร่วมมือของประชาชนในด้านการป้องกันอาชญากรรม*. วิทยานิพนธ์รัฐศาสตรมหาบัณฑิต ภาควิชาการปกครอง บัณฑิตวิทยาลัย จุฬาลงกรณ์มหาวิทยาลัย, 2539.

วรางคณา มุทุมล. *วาทกรรมว่าด้วยสิทธิมนุษยชนในปรัชญาการเมืองสมัยใหม่*. วิทยานิพนธ์

รัฐศาสตรมหาบัณฑิต ภาควิชาการปกครอง บัณฑิตวิทยาลัย จุฬาลงกรณ์มหาวิทยาลัย, 2547.

วราภรณ์ พรหมรัตน์. *ความสัมพันธ์ระหว่างจีนกับอาเซียนทางด้านความมั่นคง : ศึกษากรณีจีนเข้า*

ร่วมการประชุมอาเซียนว่าด้วยความร่วมมือด้านการเมืองและความมั่นคงในภูมิภาคเอเชีย-

แปซิฟิก. วิทยานิพนธ์รัฐศาสตรมหาบัณฑิต ภาควิชาความสัมพันธ์ระหว่างประเทศ บัณฑิตวิทยาลัย

จุฬาลงกรณ์มหาวิทยาลัย, 2543.

วรินทร์ กฤษณมิตร. *การศึกษาว่าด้วยเรื่อง "รัฐบุรุษ" ของเพลโต*. วิทยานิพนธ์รัฐศาสตรมหาบัณฑิต

ภาควิชาการปกครอง บัณฑิตวิทยาลัย จุฬาลงกรณ์มหาวิทยาลัย, 2548.

วริพร จันทร์ทอง. *ความคิดทางการเมืองของอรรถนพ กิติชัชวรณ*. วิทยานิพนธ์รัฐศาสตรมหาบัณฑิต

ภาควิชาการปกครอง บัณฑิตวิทยาลัย จุฬาลงกรณ์มหาวิทยาลัย, 2541.

วรุฒม์ เจตย์ภัทรนาท. *ความเกี่ยวข้องของสมาชิกสภาองค์การบริหารส่วนตำบลกับพรรคการเมือง*.

วิทยานิพนธ์รัฐศาสตรมหาบัณฑิต ภาควิชาการปกครอง บัณฑิตวิทยาลัย จุฬาลงกรณ์มหาวิทยาลัย,

2541.

วลัยพร ศรีสาธิต. *การทำงานบ้านของผู้สูงอายุในโครงการนาร่องของกรมประชาสงเคราะห์*.

วิทยานิพนธ์สังคมวิทยามหาบัณฑิต ภาควิชาสังคมวิทยาและมานุษยวิทยา บัณฑิตวิทยาลัย

จุฬาลงกรณ์มหาวิทยาลัย, 2542.

वलันต์ วณิชพิสิฐพันธ์. *ปัจจัยที่มีอิทธิพลต่อพฤติกรรมการจอดรับ-ส่งผู้โดยสารของผู้ขับขี่*

รถแท็กซี่ที่ก่อให้เกิดปัญหาจราจรในเขตกรุงเทพมหานคร. วิทยานิพนธ์สังคมวิทยามหา

บัณฑิต ภาควิชาสังคมวิทยาและมานุษยวิทยา บัณฑิตวิทยาลัย จุฬาลงกรณ์มหาวิทยาลัย, 2540.

วัชรီ คณานุรักษ์. *ผู้นำท้องถิ่นราชบุรี: ศึกษาทรัพยากรและเครือข่าย*. วิทยานิพนธ์รัฐศาสตร

มหาบัณฑิต ภาควิชาการปกครอง บัณฑิตวิทยาลัย จุฬาลงกรณ์มหาวิทยาลัย, 2538.

วันฉัตร สุวรรณกิตติ. *การศึกษาเปรียบเทียบความคิดเรื่องชนชั้นของเพลโตและในพระไตรปิฎก*.

วิทยานิพนธ์รัฐศาสตรมหาบัณฑิต ภาควิชาการปกครอง บัณฑิตวิทยาลัย จุฬาลงกรณ์มหาวิทยาลัย,

2538.

วันชัย ขาวรัมย์. *ปัจจัยที่เป็นแรงผลักดันให้นักศึกษาในระดับปริญญาตรีฆ่าตัวตาย: ศึกษากรณี*

นิสิต นักศึกษาในมหาวิทยาลัยในเขตกรุงเทพมหานคร. วิทยานิพนธ์สังคมวิทยามหาบัณฑิต

ภาควิชาสังคมวิทยาและมานุษยวิทยา บัณฑิตวิทยาลัย จุฬาลงกรณ์มหาวิทยาลัย, 2544.

- วันชัย วิบูลย์กาญจน์. *บทบาทรัฐสภาไทยในการควบคุมรัฐบาลโดยอาศัยการเปิดอภิปรายทั่วไป: ศึกษากรณีควบคุมรัฐบาล ชาดิชาย และรัฐบาล ชวน*. วิทยานิพนธ์รัฐศาสตรมหาบัณฑิต ภาค วิชาการปกครอง บัณฑิตวิทยาลัย จุฬาลงกรณ์มหาวิทยาลัย, 2538.
- วันรพี ถาวรชัย. *การศึกษาเปรียบเทียบแรงจูงใจในการปฏิบัติงานของบุคลากรระหว่างมหาวิทยาลัยของรัฐและมหาวิทยาลัยเอกชน*. วิทยานิพนธ์สังคมวิทยามหาบัณฑิต ภาควิชาสังคมวิทยาและมานุษยวิทยา บัณฑิตวิทยาลัย จุฬาลงกรณ์มหาวิทยาลัย, 2548.
- วัลภา ตั้งวิจิรา. *ปัจจัยที่มีผลต่อพฤติกรรมป้องกันโรคเอดส์ของสตรีขายบริการทางเพศ: กรณีศึกษาที่ศูนย์กามโรคและโรคเอดส์ เขต 5 นครราชสีมา*. วิทยานิพนธ์สังคมวิทยามหาบัณฑิต ภาควิชาสังคมวิทยาและมานุษยวิทยา บัณฑิตวิทยาลัย จุฬาลงกรณ์มหาวิทยาลัย, 2539.
- วัลลภา หัสการณ. *วิถีชีวิตและโลกทัศน์ของชนชั้นกลางคริสเตียน: ศึกษากรณีชุมชนคริสตจักรใจสมาน กรุงเทพมหานคร*. วิทยานิพนธ์สังคมวิทยามหาบัณฑิต ภาควิชาสังคมวิทยาและมานุษยวิทยา บัณฑิตวิทยาลัย จุฬาลงกรณ์มหาวิทยาลัย, 2546.
- วัลลภ ศิริเลิศตระกูล. *การปกครองท้องถิ่นรูปเมืองพัทยา: ปัญหาและแนวทางแก้ไข*. วิทยานิพนธ์รัฐศาสตรมหาบัณฑิต ภาควิชาการปกครอง บัณฑิตวิทยาลัย จุฬาลงกรณ์มหาวิทยาลัย, 2539.
- วาริฉัตร ดวงจินดา. *การให้กู้เงินของกองทุนการเงินระหว่างประเทศ : ศึกษากรณีวิกฤตการณ์ทางเศรษฐกิจของประเทศไทย ปี ค.ศ. 1997*. วิทยานิพนธ์รัฐศาสตรมหาบัณฑิต ภาควิชาความสัมพันธ์ระหว่างประเทศ บัณฑิตวิทยาลัย จุฬาลงกรณ์มหาวิทยาลัย, 2542.
- วาสนา สร้อยน้อย. *พฤติกรรมของคนขับรถมินิบัสกับปัญหาจราจรในกรุงเทพมหานคร*. วิทยานิพนธ์มานุษยวิทยามหาบัณฑิต ภาควิชาสังคมวิทยาและมานุษยวิทยา บัณฑิตวิทยาลัย จุฬาลงกรณ์มหาวิทยาลัย, 2539.
- วาสนี โสภณิก. *บทบาทของอินเดียต่อกรณีการก่อตั้งรัฐบังคลาเทศ*. วิทยานิพนธ์รัฐศาสตรมหาบัณฑิต ภาควิชาความสัมพันธ์ระหว่างประเทศ บัณฑิตวิทยาลัย จุฬาลงกรณ์มหาวิทยาลัย, 2543.
- วิชัย คงรัตนชาติ. *การใช้ดุลยพินิจของผู้ตรวจราชการกรมการปกครอง*. วิทยานิพนธ์รัฐศาสตรมหาบัณฑิต ภาควิชาการปกครอง บัณฑิตวิทยาลัย จุฬาลงกรณ์มหาวิทยาลัย, 2539.
- วิเชียร มูริจันทร์. *พฤติกรรมของผู้ขับซึ่รถยนต์ส่วนบุคคลที่ก่อให้เกิดอุบัติเหตุจราจรในกรุงเทพมหานคร*. วิทยานิพนธ์สังคมวิทยามหาบัณฑิต ภาควิชาสังคมวิทยาและมานุษยวิทยา บัณฑิตวิทยาลัย จุฬาลงกรณ์มหาวิทยาลัย, 2541.

- วิเชียร แสงพิทักษ์. *การรณรงค์หาเสียงเลือกตั้งโดยใช้วิธีการพนันขันต่อ*. วิทยานิพนธ์รัฐศาสตรมหาบัณฑิต ภาควิชาการปกครอง บัณฑิตวิทยาลัย จุฬาลงกรณ์มหาวิทยาลัย, 2539.
- วิฑูว์ ช่างคร. *ค่านิยมในการเลือกคู่สมรสของชายไทยมุสลิมในชุมชนมัสยิดมหานาค*. วิทยานิพนธ์มานุษยวิทยา มหาบัณฑิต ภาควิชาสังคมวิทยาและมานุษยวิทยา บัณฑิตวิทยาลัย จุฬาลงกรณ์มหาวิทยาลัย, 2544.
- วินัย ทับทอง. *อิทธิพลของพระสงฆ์ต่อการลงคะแนนเสียงเลือกตั้ง*. วิทยานิพนธ์รัฐศาสตรมหาบัณฑิต ภาควิชาการปกครอง บัณฑิตวิทยาลัย จุฬาลงกรณ์มหาวิทยาลัย, 2539.
- วิบูลย์ กิตติอัมพานนท์. *ตำรวจกับผู้มีอิทธิพลในท้องถิ่น: ศึกษากรณีจังหวัดนนทบุรี*. วิทยานิพนธ์รัฐศาสตรมหาบัณฑิต ภาควิชาการปกครอง บัณฑิตวิทยาลัย จุฬาลงกรณ์มหาวิทยาลัย, 2541.
- วิภารัตน์ พันธุ์ฤทธิ์ดำ. *อิทธิพลของวัฒนธรรมต่างประเทศที่มีต่ออัตลักษณ์ของวัยรุ่นไทย: ศึกษาเฉพาะกรณีดนตรีญี่ปุ่น*. วิทยานิพนธ์สังคมวิทยา มหาบัณฑิต ภาควิชาสังคมวิทยาและมานุษยวิทยา บัณฑิตวิทยาลัย จุฬาลงกรณ์มหาวิทยาลัย, 2544.
- วิมลรัตน์ ทวีสิทธิ์. *การปรับเปลี่ยนอัตลักษณ์ความเป็นจีนของชาวไทยเชื้อสายจีน ในบริบทขององค์กรประชาสังคมของกลุ่มชาติพันธุ์จีน: ศึกษากรณีองค์กรในจังหวัดอุบลราชธานี*. วิทยานิพนธ์มานุษยวิทยา มหาบัณฑิต ภาควิชาสังคมวิทยาและมานุษยวิทยา บัณฑิตวิทยาลัย จุฬาลงกรณ์มหาวิทยาลัย, 2546.
- วิมลสิริ เหมทานนท์. *การมีส่วนร่วมของชุมชนในการอนุรักษ์ทรัพยากรการท่องเที่ยว: ศึกษากรณีชุมชนย่านบางลำพู*. วิทยานิพนธ์สังคมวิทยา มหาบัณฑิต ภาควิชาสังคมวิทยาและมานุษยวิทยา บัณฑิตวิทยาลัย จุฬาลงกรณ์มหาวิทยาลัย, 2546.
- วิรัชต์ แสงดาวฉาย. *ประชาสังคม เวทีสาธารณะ กับกระบวนการกลายเป็นประเด็นสาธารณะ: ศึกษากรณีโครงการก่อสร้างโรงบำบัดน้ำเสียคลองด่าน จังหวัดสมุทรปราการ*. วิทยานิพนธ์สังคมวิทยา มหาบัณฑิต ภาควิชาสังคมวิทยาและมานุษยวิทยา บัณฑิตวิทยาลัย จุฬาลงกรณ์มหาวิทยาลัย, 2545.
- วิรัตน์ พงษ์ทอง. *การเปลี่ยนแปลงทางสังคมและวัฒนธรรมที่มีผลกระทบต่อการค้าอัญมณีและการเสื่อมสลายของศิลปหัตถกรรมพื้นบ้านไทย : กรณีศึกษาหมู่บ้านไทยยวน ตำบลดอนแร่ จังหวัดราชบุรี*. วิทยานิพนธ์มานุษยวิทยา มหาบัณฑิต ภาควิชาสังคมวิทยาและมานุษยวิทยา บัณฑิตวิทยาลัย จุฬาลงกรณ์มหาวิทยาลัย, 2538.

- วิศรุต ดันติพงศ์อนันต์. *การเกิดภัยอินเตอร์เน็ตต่อวัยรุ่นในเขตกรุงเทพมหานคร*. วิทยานิพนธ์สังคมวิทยา มหาวิทยาลัยรามคำแหง ภาควิชาสังคมวิทยาและมานุษยวิทยา บัณฑิตวิทยาลัย จุฬาลงกรณ์มหาวิทยาลัย, 2548.
- วิศิษฎ์ ชัชวาลทิพากร. *การไร้เสถียรภาพของรัฐบาลนายบรรหาร ศิลปะอาชา: ศึกษาในเชิงปัญหาความชอบธรรม ปัญหาทางเศรษฐกิจและความขัดแย้งในพรรคร่วมรัฐบาล*. วิทยานิพนธ์รัฐศาสตรมหาบัณฑิต ภาควิชาการปกครอง บัณฑิตวิทยาลัย จุฬาลงกรณ์มหาวิทยาลัย, 2540.
- วิชญ์ พลอยศรี. *การบริหารจัดการชุมชนเพื่อการพัฒนาที่ยั่งยืน: ศึกษากรณีศูนย์การเรียนรู้ชุมชนพลาญข่อย ต.โนนก่อ อ.สิรินธร จ.อุบลราชธานี*. วิทยานิพนธ์รัฐประศาสนศาสตรมหาบัณฑิต สาขาวิชารัฐประศาสนศาสตร์ บัณฑิตวิทยาลัย จุฬาลงกรณ์มหาวิทยาลัย, 2547.
- วิสุทธ์ ศรีวิศาล. *ระบบเศรษฐกิจและการเปลี่ยนแปลงทางวัฒนธรรมของชนเผ่าม้งตองเหลืองในสังคมไทย*. วิทยานิพนธ์สังคมวิทยา มหาวิทยาลัยรามคำแหง ภาควิชาสังคมวิทยาและมานุษยวิทยา บัณฑิตวิทยาลัย จุฬาลงกรณ์มหาวิทยาลัย, 2538.
- วีรนุช ปิณฑวนิช. *นโยบายและบทบาทของธนาคารโลกที่มีผลต่อการสร้างเขื่อนปากมูล*. วิทยานิพนธ์รัฐศาสตรมหาบัณฑิต ภาควิชาความสัมพันธ์ระหว่างประเทศ บัณฑิตวิทยาลัย จุฬาลงกรณ์มหาวิทยาลัย, 2539.
- วีระชาติ ดาริชาติ. *บทบาทของปลัดอำเภอกับการกระจายอำนาจ: ศึกษากรณีจังหวัดกาญจนบุรี*. วิทยานิพนธ์รัฐศาสตรมหาบัณฑิต ภาควิชาการปกครอง บัณฑิตวิทยาลัย จุฬาลงกรณ์มหาวิทยาลัย, 2539.
- วีระพร ภูไพรัชพงษ์. *พฤติกรรมของผู้ขับเรือโดยสารกับการจราจรทางน้ำในกรุงเทพมหานคร*. วิทยานิพนธ์สังคมวิทยา มหาวิทยาลัยรามคำแหง ภาควิชาสังคมวิทยาและมานุษยวิทยา บัณฑิตวิทยาลัย จุฬาลงกรณ์มหาวิทยาลัย, 2539.
- วีระวุธ ชัยชนะมงคล. *ยุทธศาสตร์และกลยุทธ์ขององค์การปลดปล่อยอิสราปารัฐปัตตานี (พูโล)*. วิทยานิพนธ์รัฐศาสตรมหาบัณฑิต ภาควิชาการปกครอง บัณฑิตวิทยาลัย จุฬาลงกรณ์มหาวิทยาลัย, 2539.
- วีระศักดิ์ เครือเนตร. *กระบวนการประท้วงในชนบท: ศึกษากรณีในชุมชนหนองแสง*. วิทยานิพนธ์รัฐศาสตรมหาบัณฑิต ภาควิชาการปกครอง บัณฑิตวิทยาลัย จุฬาลงกรณ์มหาวิทยาลัย, 2541.

- วีระศักดิ์ จารุโณปถัมภ์. **สัญลักษณ์พระสยามเทวาธิราช การวิเคราะห์และตีความหมายเชิงมานุษยวิทยา**. วิทยานิพนธ์มานุษยวิทยามหาบัณฑิต ภาควิชาสังคมวิทยาและมานุษยวิทยา บัณฑิตวิทยาลัย จุฬาลงกรณ์มหาวิทยาลัย, 2544.
- วุฒิ พัวเวส. **องค์กรกลางกับการเลือกตั้งสมาชิกสภาผู้แทนราษฎร**. วิทยานิพนธ์รัฐศาสตรมหาบัณฑิต ภาควิชาการปกครอง บัณฑิตวิทยาลัย จุฬาลงกรณ์มหาวิทยาลัย, 2539.
- วุฒิชัย ศิริพฤษนันท์. **เสถียรภาพทางการเมืองกับตลาดหลักทรัพย์: ศึกษาจากดัชนีราคาหลักทรัพย์ในตลาดหลักทรัพย์แห่งประเทศไทย**. วิทยานิพนธ์รัฐศาสตรมหาบัณฑิต ภาควิชาการปกครอง บัณฑิตวิทยาลัย จุฬาลงกรณ์มหาวิทยาลัย, 2539.
- วุฒิศักดิ์ สิงหนเดโช. **ความพึงพอใจของประชาชนต่อประสิทธิภาพในการให้บริการของสำนักทำเนียบทะเลเบียม**. วิทยานิพนธ์รัฐศาสตรมหาบัณฑิต ภาควิชาการปกครอง บัณฑิตวิทยาลัย จุฬาลงกรณ์มหาวิทยาลัย, 2538.
- แหวดาว ทองเจิม. **การมองตนเองและโลกทัศน์ของเด็กพิการตาบอด : ศึกษากรณีเด็กในโรงเรียนสอนคนตาบอด กรุงเทพมหานคร**. วิทยานิพนธ์มานุษยวิทยามหาบัณฑิต ภาควิชาสังคมวิทยาและมานุษยวิทยา บัณฑิตวิทยาลัย จุฬาลงกรณ์มหาวิทยาลัย, 2540.
- ศยามล เจริญรัตน์. **"จีวแต่จีว" ในฐานะละครสังคม: สัญลักษณ์ทางชาติพันธุ์ไทยจีน**. วิทยานิพนธ์มานุษยวิทยามหาบัณฑิต ภาควิชาสังคมวิทยาและมานุษยวิทยา บัณฑิตวิทยาลัย จุฬาลงกรณ์มหาวิทยาลัย, 2544.
- ศรีตระกูล เวลาดี. **บทบาทของสหประชาชาติในการแก้ไขปัญหาความขัดแย้งระหว่าง อินเดีย-ปากีสถาน : ศึกษากรณีปัญหาจัมมู-แคชเมียร์ (พ.ศ. 2490-2542)**. วิทยานิพนธ์รัฐศาสตรมหาบัณฑิต ภาควิชาความสัมพันธ์ระหว่างประเทศ บัณฑิตวิทยาลัย จุฬาลงกรณ์มหาวิทยาลัย, 2542.
- ศรีพงษ์ อุดมครบ. **การจัดระเบียบทางเศรษฐกิจของชาวไร่นามุสลิม: ศึกษาเฉพาะกรณี: ชุมชน "ปัตตานี"**. วิทยานิพนธ์มานุษยวิทยามหาบัณฑิต ภาควิชาสังคมวิทยาและมานุษยวิทยา บัณฑิตวิทยาลัย จุฬาลงกรณ์มหาวิทยาลัย, 2539.
- ศรีรัฐ โกวงค์. **การเปลี่ยนแปลงรูปแบบทางการบริหารรัฐกิจ : บทสำรวจสถานการณ์ในปัจจุบันและแนวโน้มในอนาคตของระบบราชการพลเรือนไทย**. วิทยานิพนธ์รัฐประศาสนศาสตรมหาบัณฑิต สาขาวิชารัฐประศาสนศาสตร์ บัณฑิตวิทยาลัย จุฬาลงกรณ์มหาวิทยาลัย, 2541.

ศรีศักดิ์ คัมภีร์ญาณ. แรงจูงใจในการเป็นสมาชิกสภาผู้แทนราษฎรของนักการเมืองไทย.

วิทยานิพนธ์รัฐศาสตรมหาบัณฑิต ภาควิชาการปกครอง บัณฑิตวิทยาลัย จุฬาลงกรณ์มหาวิทยาลัย, 2540.

ศศิธร รักษ์แก้ว. บทบาททางด้านความมั่นคงขององค์การสนธิสัญญาแอตแลนติกเหนือ (นาโต)

ในยุคหลังสงครามเย็น. วิทยานิพนธ์รัฐศาสตรมหาบัณฑิต ภาควิชาความสัมพันธ์ระหว่างประเทศ บัณฑิตวิทยาลัย จุฬาลงกรณ์มหาวิทยาลัย, 2541.

ศศิวิมล ศรีวิโรจน์มณี. บทบาทของครอบครัวไทยเชื้อสายจีนในการอบรมเลี้ยงดูบุตร: กระบวนการ

การการผสมกลมกลืนทางวัฒนธรรมชุมชนคลองคูเมืองเดิมสามแพร่ง. วิทยานิพนธ์สังคม

วิทยามหาบัณฑิต ภาควิชาสังคมวิทยาและมานุษยวิทยา บัณฑิตวิทยาลัย จุฬาลงกรณ์มหาวิทยาลัย, 2543.

ศักดิ์พล สุขปาน. การค้าตามแนวชายแดนกับความมั่นคงของชาติ: ศึกษากรณีด้านจังหวัด

ปราจีนบุรี. วิทยานิพนธ์รัฐศาสตรมหาบัณฑิต ภาควิชาการปกครอง บัณฑิตวิทยาลัย จุฬาลงกรณ์มหาวิทยาลัย, 2538.

ศารทูล ประดิษฐ์. ความยึดมั่นผูกพันต่อองค์การของเจ้าหน้าที่ตำรวจสายตรวจ. วิทยานิพนธ์สังคม

วิทยามหาบัณฑิต ภาควิชาสังคมวิทยาและมานุษยวิทยา บัณฑิตวิทยาลัย จุฬาลงกรณ์มหาวิทยาลัย, 2541.

ศารุติ แขวงโสภา. ปัจจัยที่มีผลกระทบต่อเจ้าหน้าที่ตำรวจในการป้องกันปราบปรามการก่อการ

ร้ายในพื้นที่จังหวัดยะลา, ปัตตานี และนราธิวาส. วิทยานิพนธ์สังคมวิทยามหาบัณฑิต ภาควิชาสังคมวิทยาและมานุษยวิทยา บัณฑิตวิทยาลัย จุฬาลงกรณ์มหาวิทยาลัย, 2542.

ศาสวัต เฟ่งแพ. ความขัดแย้งและการแก้ไขความขัดแย้งในสังคมไทย: ศึกษากรณีโครงการก่อสร้าง

ท่าส่งก๊าซยาตานา. วิทยานิพนธ์รัฐศาสตรมหาบัณฑิต ภาควิชาการปกครอง บัณฑิตวิทยาลัย จุฬาลงกรณ์มหาวิทยาลัย, 2543.

ศรินาถ ขนอม. การรับรู้บทบาทด้านเพศและพฤติกรรมสุขภาพในสังคมไทยปัจจุบัน: ศึกษากรณี

สตรีที่ป่วยด้วยโรคติดเชื้อทางเพศสัมพันธ์. วิทยานิพนธ์สังคมวิทยามหาบัณฑิต ภาควิชาสังคมวิทยาและมานุษยวิทยา บัณฑิตวิทยาลัย จุฬาลงกรณ์มหาวิทยาลัย, 2547.

ศิริสุข ระวังวงศ์. ปัจจัยที่มีผลต่อความรู้เรื่องเอดส์และความคิดเห็นเกี่ยวกับรูปแบบการเผยแพร่

ความรู้เรื่องเอดส์ของลูกเรือประมงในจังหวัดปัตตานี. วิทยานิพนธ์สังคมวิทยามหาบัณฑิต ภาควิชาสังคมวิทยาและมานุษยวิทยา บัณฑิตวิทยาลัย จุฬาลงกรณ์มหาวิทยาลัย, 2539.

- ศิวบูรณ์ เชาว์ศิลป์. *ความขัดแย้งในรัฐบาล ชวน หลีกภัย*. วิทยานิพนธ์รัฐศาสตรมหาบัณฑิต ภาค
วิชาการปกครอง บัณฑิตวิทยาลัย จุฬาลงกรณ์มหาวิทยาลัย, 2539.
- ศิวะพร ปัญจมาลา. *ปัจจัยที่มีผลต่อการตัดสินใจเลือกสมาชิกสภาผู้แทนราษฎรของประชาชน:
ศึกษากรณีการเลือกตั้งซ่อมสมาชิกสภาผู้แทนราษฎรจังหวัดนครพนม เขต 1 พ.ศ.
2537*. วิทยานิพนธ์รัฐศาสตรมหาบัณฑิต ภาควิชาการปกครอง บัณฑิตวิทยาลัย จุฬาลงกรณ์
มหาวิทยาลัย, 2538.
- ศุภกร วิริยานภากรณ์. *วัฒนธรรมทางการเมืองของนักการเมืองท้องถิ่น: ศึกษาเปรียบเทียบระหว่าง
สมาชิกสภาเทศบาลกับสมาชิกสภาองค์การบริหารส่วนตำบล ในจังหวัดพระนครศรีอยุธยา.
วิทยานิพนธ์รัฐศาสตรมหาบัณฑิต ภาควิชาการปกครอง บัณฑิตวิทยาลัย จุฬาลงกรณ์มหาวิทยาลัย,
2539*.
- ศุภชัย ประไพเนพ. *บทบาทของคณะกรรมการตรวจสอบและติดตามการบริหารงานตำรวจ ระดับ
สถานีตำรวจ: ศึกษากรณีกองบัญชาการตำรวจนครบาล*. วิทยานิพนธ์สังคมวิทยามหาบัณฑิต
ภาควิชาสังคมวิทยาและมานุษยวิทยา บัณฑิตวิทยาลัย จุฬาลงกรณ์มหาวิทยาลัย, 2548.
- ศุภกิต นาสิบ. *นโยบายของไทยต่อจีน สมัยรัฐบาลทักษิณ ชินวัตร: ศึกษาการจัดตั้งเขตการค้าเสรี
ไทย-จีน*. วิทยานิพนธ์รัฐศาสตรมหาบัณฑิต ภาควิชาความสัมพันธ์ระหว่างประเทศ บัณฑิตวิทยาลัย
จุฬาลงกรณ์มหาวิทยาลัย, 2547.
- ศุภรยา เตชะวัฒน์เศรษฐ์. *โลกทัศน์และปัจจัยที่เกี่ยวข้องต่อการอยู่เป็นโสดของพนักงานต้อนรับ
หญิงบนเครื่องบิน*. วิทยานิพนธ์มานุษยวิทยามหาบัณฑิต ภาควิชาสังคมวิทยาและมานุษยวิทยา
บัณฑิตวิทยาลัย จุฬาลงกรณ์มหาวิทยาลัย, 2544.
- สงวน ผลพานิชย์. *ปัจจัยที่มีอิทธิพลต่อการเป็นเอเยนต์ค้าประเวณีในกรุงเทพมหานคร*.
วิทยานิพนธ์สังคมวิทยามหาบัณฑิต ภาควิชาสังคมวิทยาและมานุษยวิทยา บัณฑิตวิทยาลัย
จุฬาลงกรณ์มหาวิทยาลัย, 2547.
- สถาปนา จุณณวัฒน์. *แรงจูงใจทางสังคมและจิตวิทยาที่มีอิทธิพลต่อการตัดสินใจเข้าร่วมใน
กิจกรรมของสมาชิกรัฐสภาวิเทศชน*. วิทยานิพนธ์สังคมวิทยามหาบัณฑิต ภาควิชาสังคมวิทยา
และมานุษยวิทยา บัณฑิตวิทยาลัย จุฬาลงกรณ์มหาวิทยาลัย, 2544.
- สถิตย์ สุขบท. *การรักษาพยาบาลพื้นบ้านในชนบทภาคอีสาน : ศึกษากรณีอำเภอรัตนบุรี จังหวัด
สุรินทร์*. วิทยานิพนธ์มานุษยวิทยามหาบัณฑิต ภาควิชาสังคมวิทยาและมานุษยวิทยา บัณฑิต
วิทยาลัย จุฬาลงกรณ์มหาวิทยาลัย, 2539.

- สถิตภาณุจันท์ วัชรคุปต์. สำนักงานข้าหลวงใหญ่ผู้ลี้ภัยแห่งสหประชาชาติกับการเข้าร่วมแก้ไขปัญหาผู้หลบหนีภัยจากการสู้รบตามแนวชายแดนไทย-พม่า. วิทยานิพนธ์รัฐศาสตรมหาบัณฑิต ภาควิชาความสัมพันธ์ระหว่างประเทศ บัณฑิตวิทยาลัย จุฬาลงกรณ์มหาวิทยาลัย, 2544.
- สนิท ขาวสะอาด. ปัจจัยสำคัญต่อการมีส่วนร่วมของประชาชนในระดับท้องถิ่น: ศึกษากรณีโครงการประปาหมู่บ้าน อำเภอเมืองนครพนม และอำเภอธาตุพนม จังหวัดนครพนม. วิทยานิพนธ์รัฐศาสตรมหาบัณฑิต ภาควิชาการปกครอง บัณฑิตวิทยาลัย จุฬาลงกรณ์มหาวิทยาลัย, 2539.
- สมเกียรติ เฉลิมเกียรติ. ปัจจัยที่มีอิทธิพลต่อการก่ออาชญากรรมทางบัตรเครดิต: ศึกษาเฉพาะผู้กระทำความผิดในระหว่างจำคุก. วิทยานิพนธ์สังคมวิทยามหาบัณฑิต ภาควิชาสังคมวิทยาและมานุษยวิทยา บัณฑิตวิทยาลัย จุฬาลงกรณ์มหาวิทยาลัย, 2543.
- สมโชค สวัสดิ์วิทย์. ความสัมพันธ์ระหว่างไทยกับพม่า : ศึกษากรณีปัญหาชนชาติกะเหรี่ยง ค.ศ. 1988-1994. วิทยานิพนธ์รัฐศาสตรมหาบัณฑิต ภาควิชาความสัมพันธ์ระหว่างประเทศ บัณฑิตวิทยาลัย จุฬาลงกรณ์มหาวิทยาลัย, 2538.
- สมนึก พิพิธรังสี. พฤติกรรมการลงคะแนนเสียงเลือกตั้งของประชาชนอายุ 18-19 ปี: ศึกษากรณีจังหวัดนครราชสีมา. วิทยานิพนธ์รัฐศาสตรมหาบัณฑิต ภาควิชาการปกครอง บัณฑิตวิทยาลัย จุฬาลงกรณ์มหาวิทยาลัย, 2540.
- สมบุญณ์ ใจเย็น. ความรู้ความเข้าใจบทบาทหน้าที่และปัญหาของสภาตำบล: ศึกษากรณีกรรมการสภาตำบล จังหวัดสระบุรี. วิทยานิพนธ์รัฐศาสตรมหาบัณฑิต ภาควิชาการปกครอง บัณฑิตวิทยาลัย จุฬาลงกรณ์มหาวิทยาลัย, 2539.
- สมพร พรทิพย์เสถียร. ปัญหาสังคมที่เกิดจากการจ้างแรงงานต่างด้าวที่ตลาดสี่มุมเมือง จังหวัดปทุมธานี. วิทยานิพนธ์สังคมวิทยามหาบัณฑิต ภาควิชาสังคมวิทยาและมานุษยวิทยา บัณฑิตวิทยาลัย จุฬาลงกรณ์มหาวิทยาลัย, 2546.
- สมศรี จงเป็นสุขเลิศ. ความรู้เกี่ยวกับสถานการณ์และคุณค่าของป่าชายเลนของหัวหน้าครัวเรือนจังหวัดสมุทรสาคร. วิทยานิพนธ์สังคมวิทยามหาบัณฑิต ภาควิชาสังคมวิทยาและมานุษยวิทยา บัณฑิตวิทยาลัย จุฬาลงกรณ์มหาวิทยาลัย, 2542.
- สมศักดิ์ เจตสุรกันต์. ความขัดแย้งระหว่างข้าราชการการเมืองกับข้าราชการประจำเกี่ยวกับอำนาจในการบรรจุแต่งตั้ง. วิทยานิพนธ์รัฐศาสตรมหาบัณฑิต ภาควิชาการปกครอง บัณฑิตวิทยาลัย จุฬาลงกรณ์มหาวิทยาลัย, 2539.

- สมศักดิ์ เจียมภกรต. *สาเหตุการกระทำผิดวินัยของข้าราชการตำรวจ สังกัดสำนักงานตำรวจ สันติบาลที่กระทำผิดระหว่างปี พ.ศ.2542-2544*. วิทยานิพนธ์สังคมวิทยา มหาวิทยาลัยมหาบัณฑิต ภาควิชา สังคมวิทยาและมานุษยวิทยา บัณฑิตวิทยาลัย จุฬาลงกรณ์มหาวิทยาลัย, 2546.
- สมศักดิ์ บุญถม. *ปัจจัยที่มีผลต่อการบังคับใช้กฎหมายจราจรของตำรวจจราจร*. วิทยานิพนธ์สังคม วิทยา มหาวิทยาลัยมหาบัณฑิต ภาควิชาสังคมวิทยาและมานุษยวิทยา บัณฑิตวิทยาลัย จุฬาลงกรณ์มหาวิทยาลัย, 2541.
- สมหมาย ชินนาค. *ผีปะกำ : คติความเชื่อเรื่องผีบรรพบุรุษของชาวไทย-กวย (ส่วย) เลี้ยวช้าง จังหวัดสุรินทร์*. วิทยานิพนธ์มานุษยวิทยา มหาวิทยาลัยมหาบัณฑิต ภาควิชาสังคมวิทยาและมานุษยวิทยา บัณฑิตวิทยาลัย จุฬาลงกรณ์มหาวิทยาลัย, 2539.
- สมหมาย สุพรรณภพ. *ปัจจัยที่มีผลต่อพฤติกรรมด้านสุขภาพของนักเรียนชั้นประถมศึกษาปีที่ 6 ใน จังหวัดสุรินทร์*. วิทยานิพนธ์สังคมวิทยา มหาวิทยาลัยมหาบัณฑิต ภาควิชาสังคมวิทยาและมานุษยวิทยา บัณฑิต วิทยาลัย จุฬาลงกรณ์มหาวิทยาลัย, 2541.
- สยาม วัฒนมะงคลรักษ์. *อุดมการณ์กับการเปลี่ยนแปลงของพรรคพลังธรรม*. วิทยานิพนธ์รัฐศาสตร์ มหาวิทยาลัยมหาบัณฑิต ภาควิชาการปกครอง บัณฑิตวิทยาลัย จุฬาลงกรณ์มหาวิทยาลัย, 2541.
- สยามรัฐ เรืองนาม. *ความรู้ทางการเมืองและการรับรู้ข่าวสารทางการเมือง กับความสำนึกเชิงสังคม ของประชาชนในองค์การบริหารส่วนตำบล จ.กาญจนบุรี*. วิทยานิพนธ์รัฐศาสตร์ มหาวิทยาลัยมหาบัณฑิต ภาควิชาการปกครอง บัณฑิตวิทยาลัย จุฬาลงกรณ์มหาวิทยาลัย, 2542.
- สรพงศ์ ศรียานงค์. *การเมืองเรื่องเขื่อน: ศึกษากรณีเขื่อนไฟฟ้าพลังน้ำเขื่อนปากมูล*. วิทยานิพนธ์ รัฐศาสตร์ มหาวิทยาลัยมหาบัณฑิต ภาควิชาการปกครอง บัณฑิตวิทยาลัย จุฬาลงกรณ์มหาวิทยาลัย, 2539.
- สรพงษ์ วิชัยดิษฐ์. *กระบวนการก่อรูปอัตลักษณ์ของผู้อพยพชาวกะเหรี่ยง: ศึกษากรณีกะเหรี่ยงใน พื้นที่พักพิงชั่วคราว บ้านแม่หละ อำเภอท่าสองยาง จังหวัดตาก*. วิทยานิพนธ์มานุษยวิทยา มหาวิทยาลัยมหาบัณฑิต ภาควิชาสังคมวิทยาและมานุษยวิทยา บัณฑิตวิทยาลัย จุฬาลงกรณ์มหาวิทยาลัย, 2547.
- สรศักดิ์ สะคราญ เชี่ยวนาวัน. *หน้าที่ของวัฒนธรรมอาหารอิสลามที่มีต่อวิถีชีวิตของชาวไทยมุสลิม*. วิทยานิพนธ์มานุษยวิทยา มหาวิทยาลัยมหาบัณฑิต ภาควิชาสังคมวิทยาและมานุษยวิทยา บัณฑิตวิทยาลัย จุฬาลงกรณ์มหาวิทยาลัย, 2544.

- สร้อยมุกข์ ยิ่งชัยยะกมล. *นโยบายต่างประเทศของรัฐบาลจอมพล ป. พิบูลสงคราม ต่อสาธารณรัฐประชาชนจีน (ค.ศ. 1948-1957)*. วิทยานิพนธ์รัฐศาสตรมหาบัณฑิต ภาควิชาความสัมพันธ์ระหว่างประเทศ บัณฑิตวิทยาลัย จุฬาลงกรณ์มหาวิทยาลัย, 2544.
- สรัชชา เวชพฤติ. *เอกลักษณ์ทางวัฒนธรรม การติดต่อทางวัฒนธรรมและกระบวนการผสมผสานทางวัฒนธรรมในชุมชนมอญ ตำบลทรงคนอง อำเภอพระประแดง จังหวัดสมุทรปราการ*. วิทยานิพนธ์มานุษยวิทยามหาบัณฑิต ภาควิชาสังคมวิทยาและมานุษยวิทยา บัณฑิตวิทยาลัย จุฬาลงกรณ์มหาวิทยาลัย, 2539.
- สรารุณี ธนาศิลป์กุล. *ปรัชญาการเมืองในสามก๊กว่าด้วยเรื่องความยุติธรรม*. วิทยานิพนธ์รัฐศาสตรมหาบัณฑิต ภาควิชาการปกครอง บัณฑิตวิทยาลัย จุฬาลงกรณ์มหาวิทยาลัย, 2542.
- สรารุณี ไวยนพ. *อิทธิพลของผู้นำทางการเมืองที่มีผลต่อนโยบายหาบเร่แผงลอยของกรุงเทพมหานคร: ศึกษาเปรียบเทียบระหว่าง พ.ศ. 2528-2544*. วิทยานิพนธ์รัฐศาสตรมหาบัณฑิต ภาควิชาการปกครอง บัณฑิตวิทยาลัย จุฬาลงกรณ์มหาวิทยาลัย, 2545.
- สรารุช คำเหลือง. *พฤติกรรมการค้าฝิ่นกฏจราจรของเจ้าหน้าที่ตำรวจจราจรในกรุงเทพมหานคร*. วิทยานิพนธ์สังคมวิทยามหาบัณฑิต ภาควิชาสังคมวิทยาและมานุษยวิทยา บัณฑิตวิทยาลัย จุฬาลงกรณ์มหาวิทยาลัย, 2540.
- สรिता วีรณะ. *อิทธิพลทางการเมืองของกลุ่มผลประโยชน์ที่มีต่อการกำหนดนโยบายของรัฐบาล: ศึกษากรณีชมรมธุรกิจการค้าระหว่างประเทศระหว่าง พ.ศ. 2528-พ.ศ. 2536*. วิทยานิพนธ์รัฐศาสตรมหาบัณฑิต ภาควิชาการปกครอง บัณฑิตวิทยาลัย จุฬาลงกรณ์มหาวิทยาลัย, 2539.
- สฤษดิ์ สืบพงษ์ศิริ. *ความรู้และความคิดเห็นของเจ้าหน้าที่บรรเทาสาธารณภัย มูลนิธิป่อเต็กตึ๊ง ต่อการป้องกันรักษาวัตถุพยานในสถานที่เกิดเหตุ*. วิทยานิพนธ์สังคมวิทยามหาบัณฑิต ภาควิชาสังคมวิทยาและมานุษยวิทยา บัณฑิตวิทยาลัย จุฬาลงกรณ์มหาวิทยาลัย, 2546.
- สหชัย แจ่มประสิทธิ์สกุล. *การใช้ความรุนแรงในการเคลื่อนไหวคัดค้านการเปิดดำเนินการของโรงงานไทยแลนด์แทนทาลัมอินดัสตรี จังหวัดภูเก็ต*. วิทยานิพนธ์รัฐศาสตรมหาบัณฑิต ภาควิชาการปกครอง บัณฑิตวิทยาลัย จุฬาลงกรณ์มหาวิทยาลัย, 2544.
- สหัสสชัย โลจายะ. *สาเหตุการกระทำคามผิดทางวินัยของข้าราชการตำรวจสังกัดกองบัญชาการตำรวจนครบาล : ศึกษากรณีข้าราชการตำรวจที่กระทำคามผิดระหว่างปีพุทธศักราช 2538-2540*. วิทยานิพนธ์สังคมวิทยามหาบัณฑิต ภาควิชาสังคมวิทยาและมานุษยวิทยา บัณฑิตวิทยาลัย จุฬาลงกรณ์มหาวิทยาลัย, 2541.

- สันติ จีเยพันธ์. *ความขัดแย้งในแนวคิดระหว่างรัฐกับสังคมในเรื่องสิทธิของประชาชนในการจัดการทรัพยากรธรรมชาติในประเทศไทย*. วิทยานิพนธ์รัฐศาสตรมหาบัณฑิต ภาควิชาการปกครอง บัณฑิตวิทยาลัย จุฬาลงกรณ์มหาวิทยาลัย, 2539.
- สาโรช ชุณหทัญญ์. *ธุรกิจกับการเมืองในสมัยรัฐบาลพลเอกชาติชาย ชุณหะวัณ*. วิทยานิพนธ์รัฐศาสตรมหาบัณฑิต ภาควิชาการปกครอง บัณฑิตวิทยาลัย จุฬาลงกรณ์มหาวิทยาลัย, 2539.
- สาวิตรี ไชยประพาฬ. *ความร่วมมือทางการเมืองของอาเซียนในยุคหลังสงครามเย็น*. วิทยานิพนธ์รัฐศาสตรมหาบัณฑิต ภาควิชาความสัมพันธ์ระหว่างประเทศ บัณฑิตวิทยาลัย จุฬาลงกรณ์มหาวิทยาลัย, 2539.
- สิทธิ อินทรศร. *การยอมรับบทบาททางการเมืองของสตรีในเขตจังหวัดพะเยา*. วิทยานิพนธ์รัฐศาสตรมหาบัณฑิต ภาควิชาการปกครอง บัณฑิตวิทยาลัย จุฬาลงกรณ์มหาวิทยาลัย, 2540.
- สิทธิพันธ์ มานิตกุล. *การรับรู้ข่าวสารทางการเมืองกับการมีส่วนร่วมทางการเมืองของข้าราชการสำนักงานสภาพัฒนาการเมือง*. วิทยานิพนธ์รัฐศาสตรมหาบัณฑิต ภาควิชาการปกครอง บัณฑิตวิทยาลัย จุฬาลงกรณ์มหาวิทยาลัย, 2539.
- สิทธิสุนทร ช้ายขวัญ. *ปัจจัยที่มีผลต่อความสำเร็จในการควบคุมกลุ่มผู้ชุมนุมประท้วงของข้าราชการตำรวจกองกำกับการป้องกันและปราบปรามจลาจล*. วิทยานิพนธ์สังคมวิทยามหาบัณฑิต ภาควิชาสังคมวิทยาและมานุษยวิทยา บัณฑิตวิทยาลัย จุฬาลงกรณ์มหาวิทยาลัย, 2544.
- สินเลิศ สุขุม. *ปัจจัยที่มีผลต่อประสิทธิภาพในการป้องกันปราบปรามอาชญากรรมคอมพิวเตอร์ของเจ้าหน้าที่ตำรวจกองบังคับการสืบสวนคดีเศรษฐกิจ*. วิทยานิพนธ์สังคมวิทยามหาบัณฑิต ภาควิชาสังคมวิทยาและมานุษยวิทยา บัณฑิตวิทยาลัย จุฬาลงกรณ์มหาวิทยาลัย, 2543.
- สิรเทพ ยุกตะเสวี. *การบีบบังคับเพื่อสันติภาพ: ศึกษากรณีกองกำลังนานาชาติ (Implementation Force-IFOR) ที่จัดตั้งขึ้นตามความตกลงเดย์ตัน (1995)*. วิทยานิพนธ์รัฐศาสตรมหาบัณฑิต ภาควิชาความสัมพันธ์ระหว่างประเทศ บัณฑิตวิทยาลัย จุฬาลงกรณ์มหาวิทยาลัย, 2540.
- สิริกัญญา ปานพวงศรี. *การจัดสวัสดิการของภาครัฐแก่ผู้สูงอายุในเขตกรุงเทพมหานคร*. วิทยานิพนธ์สังคมวิทยามหาบัณฑิต ภาควิชาสังคมวิทยาและมานุษยวิทยา บัณฑิตวิทยาลัย จุฬาลงกรณ์มหาวิทยาลัย, 2543.
- สิริมม อติแพทย์. *ทหารกับการต่างประเทศไทย: ศึกษาบทบาทของกองทัพไทยในความสัมพันธ์ระหว่างไทย-พม่า (พ.ศ. 2539-2541)*. วิทยานิพนธ์รัฐศาสตรมหาบัณฑิต ภาควิชาความสัมพันธ์ระหว่างประเทศ บัณฑิตวิทยาลัย จุฬาลงกรณ์มหาวิทยาลัย, 2544.

- สุกัญญา วิณิชศาสตร์. *พรรคพลังธรรม: ความรุ่งเรืองและความเสื่อมถอย*. วิทยานิพนธ์รัฐศาสตรมหาบัณฑิต ภาควิชาการปกครอง บัณฑิตวิทยาลัย จุฬาลงกรณ์มหาวิทยาลัย, 2544.
- สุขศรี กัลชาณพันธ์. *หน้าที่ทางสังคมของพิธีกรรมเกี่ยวกับการปลุกข้าว และการเปลี่ยนแปลงทางวัฒนธรรม: ศึกษาเฉพาะกรณี บ้านคางทอง ตำบลคางทอง อำเภอเมือง จังหวัดยโสธร*. วิทยานิพนธ์มานุษยวิทยามหาบัณฑิต ภาควิชาสังคมวิทยาและมานุษยวิทยา บัณฑิตวิทยาลัย จุฬาลงกรณ์มหาวิทยาลัย, 2539.
- สุขสันต์ ส่งประเสริฐ. *ความพึงพอใจของนักท่องเที่ยวต่างชาติต่องานบริการของตำรวจ: ศึกษากรณีสถานีตำรวจภูธรตำบลพัทธยา*. วิทยานิพนธ์สังคมวิทยามหาบัณฑิต ภาควิชาสังคมวิทยาและมานุษยวิทยา บัณฑิตวิทยาลัย จุฬาลงกรณ์มหาวิทยาลัย, 2542.
- สุขุม ธนพงศ์พิพัฒน์. *ปัจจัยที่เอื้ออำนวยต่อการทำรัฐประหารของทหารไทย ระหว่าง พ.ศ. 2500-2534*. วิทยานิพนธ์รัฐศาสตรมหาบัณฑิต ภาควิชาการปกครอง บัณฑิตวิทยาลัย จุฬาลงกรณ์มหาวิทยาลัย, 2539.
- สุจิต จงประเสริฐ. *การเมืองในเรื่องการออกเอกสารสิทธิในที่ดิน*. วิทยานิพนธ์รัฐศาสตรมหาบัณฑิต ภาควิชาการปกครอง บัณฑิตวิทยาลัย จุฬาลงกรณ์มหาวิทยาลัย, 2540.
- สุจินตนา สิงห์โกวินท์. *ปัญหาการละเมิดสิทธิมนุษยชนแรงงานหญิง: ศึกษากรณีอุตสาหกรรมเสื้อผ้าสำเร็จรูป*. วิทยานิพนธ์สังคมวิทยามหาบัณฑิต ภาควิชาสังคมวิทยาและมานุษยวิทยา บัณฑิตวิทยาลัย จุฬาลงกรณ์มหาวิทยาลัย, 2538.
- สุชินทร์ ปรีดาสุริยชัย. *การปลุกฝังค่านิยม ความเชื่อ และทัศนคติที่มีผลต่อการทะเลาะวิวาทของนักเรียนอาชีวศึกษา*. วิทยานิพนธ์สังคมวิทยามหาบัณฑิต ภาควิชาสังคมวิทยาและมานุษยวิทยา บัณฑิตวิทยาลัย จุฬาลงกรณ์มหาวิทยาลัย, 2543.
- สุณัย ผาสุข. *นโยบายต่างประเทศของไทย : ศึกษากระบวนการกำหนดนโยบายของรัฐบาลพลเอกชาติชาย ชุณหะวัณ ต่อปัญหากัมพูชา (4 สิงหาคม ค.ศ. 1988 ถึง 23 กุมภาพันธ์ ค.ศ. 1991)*. วิทยานิพนธ์รัฐศาสตรมหาบัณฑิต ภาควิชาความสัมพันธ์ระหว่างประเทศ บัณฑิตวิทยาลัย จุฬาลงกรณ์มหาวิทยาลัย, 2539.
- สุทัศน์ ศิลปวิศาล. *การยอมรับระบบทำงานสมัยใหม่ของสตรีมุสลิม : ศึกษากรณีสตรีไทยมุสลิมที่ทำงานในโรงงานอุตสาหกรรม จังหวัดปัตตานี*. วิทยานิพนธ์สังคมวิทยามหาบัณฑิต ภาควิชาสังคมวิทยาและมานุษยวิทยา บัณฑิตวิทยาลัย จุฬาลงกรณ์มหาวิทยาลัย, 2538.

- สุธีระ ฤกษ์วัลย์. *การนิยามความหมายใหม่ของการข่มขืนในสังคมไทยกับประเด็นสิทธิมนุษยชน*.
 วิทยานิพนธ์รัฐศาสตรมหาบัณฑิต ภาควิชาการปกครอง บัณฑิตวิทยาลัย จุฬาลงกรณ์มหาวิทยาลัย,
 2545.
- สุนทร เฉลิมเกียรติ. *ปัจจัยที่มีผลต่อการฝ่าฝืนกฎจราจรของผู้ใช้รถยนต์ส่วนบุคคลในกรุงเทพมหานคร*.
 วิทยานิพนธ์สังคมวิทยามหาบัณฑิต ภาควิชาสังคมวิทยาและมานุษยวิทยา บัณฑิตวิทยาลัย
 จุฬาลงกรณ์มหาวิทยาลัย, 2540.
- สุนทร อ่อนเกตุพล. *พฤติกรรมการบริโภคอาหารจานด่วน: ศึกษากรณีนิสิตจุฬาลงกรณ์มหาวิทยาลัย*
 วิทยานิพนธ์สังคมวิทยามหาบัณฑิต ภาควิชาสังคมวิทยาและมานุษยวิทยา บัณฑิตวิทยาลัย
 จุฬาลงกรณ์มหาวิทยาลัย, 2548.
- สุนันทา ศรีศิริ. *ความคาดหวังการเกื้อหนุนในยามสูงอายุจากบุตรของสตรีไทย*. วิทยานิพนธ์สังคม
 วิทยามหาบัณฑิต ภาควิชาสังคมวิทยาและมานุษยวิทยา บัณฑิตวิทยาลัย จุฬาลงกรณ์มหาวิทยาลัย,
 2541.
- สุนีย์ ตรีธนากร. *โลกทัศน์ของประชาธิปไตยชนชั้นกลางไทย: ศึกษาเปรียบเทียบกลุ่มข้าราชการ
 ประจำกับกลุ่มพนักงานองค์กรเอกชน*. วิทยานิพนธ์รัฐศาสตรมหาบัณฑิต ภาควิชาการปกครอง
 บัณฑิตวิทยาลัย จุฬาลงกรณ์มหาวิทยาลัย, 2539.
- สุนทร สุราษฎร์กุล. *ปัจจัยที่มีผลกระทบต่อการใช้เสื้อผ้าเครื่องแต่งกายของวัยรุ่น: ศึกษากรณี
 นิสิตจุฬาลงกรณ์มหาวิทยาลัย ปีการศึกษา 2538*. วิทยานิพนธ์สังคมวิทยามหาบัณฑิต
 ภาควิชาสังคมวิทยาและมานุษยวิทยา บัณฑิตวิทยาลัย จุฬาลงกรณ์มหาวิทยาลัย, 2539.
- สุปราณี ไกรวีระเดชาชัย. *ปัจจัยที่มีอิทธิพลต่อการยอมรับบทบาทของพนักงานขับรถแท็กซี่หญิง:
 ศึกษากรณีประชาชนผู้ใช้บริการรถโดยสารประจำทางแบบธรรมดาของ ขสมก.* วิทยานิพนธ์
 สังคมวิทยามหาบัณฑิต ภาควิชาสังคมวิทยาและมานุษยวิทยา บัณฑิตวิทยาลัย จุฬาลงกรณ์
 มหาวิทยาลัย, 2541.
- สุพจน์ วงศ์วิวัฒน์. *บทบาทของกำนันและผู้ใหญ่บ้านในการปกครองท้องถิ่นรูปแบบ
 กรุงเทพมหานคร*. วิทยานิพนธ์รัฐศาสตรมหาบัณฑิต ภาควิชาการปกครอง บัณฑิตวิทยาลัย
 จุฬาลงกรณ์มหาวิทยาลัย, 2539.
- สุพรรณ พิจารโชติ, พระมหา. *การเปลี่ยนแปลงทางวัฒนธรรมของประเพณีชีวิตในจังหวัด
 ขอนแก่น*. วิทยานิพนธ์มานุษยวิทยามหาบัณฑิต ภาควิชาสังคมวิทยาและมานุษยวิทยา บัณฑิต
 วิทยาลัย จุฬาลงกรณ์มหาวิทยาลัย, 2541.

- สุพรรณิ ขำละม้าย. **ปัจจัยที่มีผลต่อความรู้และความเชื่อเกี่ยวกับโรคมะเร็งปากมดลูกของสตรีในจังหวัดอ่างทองที่ตรวจค้นหามะเร็งปากมดลูก**. วิทยานิพนธ์สังคมวิทยามหาบัณฑิต ภาควิชาสังคมวิทยาและมานุษยวิทยา บัณฑิตวิทยาลัย จุฬาลงกรณ์มหาวิทยาลัย, 2539.
- สุพัตรา ศกุนตนาถ. **บทบาทของสหรัฐอเมริกาในความขัดแย้งระหว่างจีน-ไต้หวัน**. วิทยานิพนธ์รัฐศาสตรมหาบัณฑิต ภาควิชาความสัมพันธ์ระหว่างประเทศ บัณฑิตวิทยาลัย จุฬาลงกรณ์มหาวิทยาลัย, 2543.
- สุภาพร อรุณรักษ์สมบัติ. **การศึกษาการทำงานนอกระบบของสตรีในกรุงเทพมหานคร**. วิทยานิพนธ์สังคมวิทยามหาบัณฑิต ภาควิชาสังคมวิทยาและมานุษยวิทยา บัณฑิตวิทยาลัย จุฬาลงกรณ์มหาวิทยาลัย, 2541.
- สุพิศ ต่างวิวัฒน์. **นโยบายสิ่งแวดล้อมของประชาคมยุโรป : ศึกษาการตัดสินใจเรื่องข้อกำหนดแนวทางว่าด้วยการประเมินผลกระทบต่อสิ่งแวดล้อม**. วิทยานิพนธ์รัฐศาสตรมหาบัณฑิต ภาควิชาความสัมพันธ์ระหว่างประเทศ บัณฑิตวิทยาลัย จุฬาลงกรณ์มหาวิทยาลัย, 2538.
- สุภาคีพรรณ ชันชัย. **นโยบายต่างประเทศของสหภาพยุโรป : ศึกษากรณีเปรียบเทียบ การใช้ นโยบายสิทธิมนุษยชนต่อพม่าและอินโดนีเซีย**. กรุงเทพฯ : วิทยานิพนธ์รัฐศาสตรมหาบัณฑิต ภาควิชาความสัมพันธ์ระหว่างประเทศ บัณฑิตวิทยาลัย จุฬาลงกรณ์มหาวิทยาลัย, 2540.
- สุภาพร ขำช่าง. **ปัจจัยที่มีผลต่อโอกาสในการแสดงบทบาทความหวังของผู้สูงอายุในครอบครัว : ศึกษากรณีเขตอำเภอวัดโบสถ์ จังหวัดพิษณุโลก**. วิทยานิพนธ์สังคมวิทยามหาบัณฑิต ภาควิชาสังคมวิทยาและมานุษยวิทยา บัณฑิตวิทยาลัย จุฬาลงกรณ์มหาวิทยาลัย, 2543.
- สุภาลักษณ์ ตั้งจิตต์ศิลป์. **การเมืองของการนิยามความเป็นสตรี : ศึกษาเน้นมุมมองของรัฐไทยระหว่าง พ.ศ. 2475-2480**. วิทยานิพนธ์รัฐศาสตรมหาบัณฑิต ภาควิชาการปกครอง บัณฑิตวิทยาลัย จุฬาลงกรณ์มหาวิทยาลัย, 2538.
- สุภาวดี แก้วประดับ. **สิทธิชุมชนในการจัดการทรัพยากรธรรมชาติและสิ่งแวดล้อมเพื่อการพัฒนาที่ยั่งยืน : จากจารีตปฏิบัติสู่การปฏิรูปการเมืองไทย**. วิทยานิพนธ์รัฐศาสตรมหาบัณฑิต ภาควิชาการปกครอง บัณฑิตวิทยาลัย จุฬาลงกรณ์มหาวิทยาลัย, 2546.
- สุภาวดี คุ่มแฉ่น. **บทบาทในครอบครัวของผู้หญิงกะเหรี่ยง อ.สะเมิง จ.เชียงใหม่**. วิทยานิพนธ์สังคมวิทยามหาบัณฑิต ภาควิชาสังคมวิทยาและมานุษยวิทยา บัณฑิตวิทยาลัย จุฬาลงกรณ์มหาวิทยาลัย, 2544.

- สุภาวิตา เขมาธนนันท์. *สภาพการณ์ของเด็กและเยาวชนไร้สัญชาติในประเทศไทย: ศึกษากรณีบุคคลที่มีบิดาและมารดาเป็นแรงงานต่างด้าวเข้าเมืองโดยผิดกฎหมายในอำเภอเมืองจังหวัดสมุทรสาคร*. วิทยานิพนธ์สังคมวิทยา มหาวิทยาลัยมหาบัณฑิต ภาควิชาสังคมวิทยาและมานุษยวิทยา บัณฑิตวิทยาลัย จุฬาลงกรณ์มหาวิทยาลัย, 2547.
- สุมาดา พ้าพานิช. *ปัจจัยที่มีอิทธิพลต่อพฤติกรรมการฝ่าฝืนกฎจราจรของผู้ขับขี่รถจักรยานยนต์ในเขตกรุงเทพมหานคร*. วิทยานิพนธ์สังคมวิทยา มหาวิทยาลัยมหาบัณฑิต ภาควิชาสังคมวิทยาและมานุษยวิทยา บัณฑิตวิทยาลัย จุฬาลงกรณ์มหาวิทยาลัย, 2540.
- สุมาภรณ์ ศรีม่วง. *แนวความคิดเรื่องอำนาจภาวะผู้นำ และการสงครามของขุนจ้อและมาคิอาเวลลี: การศึกษาเปรียบเทียบ*. วิทยานิพนธ์รัฐศาสตรมหาบัณฑิต ภาควิชาการปกครอง บัณฑิตวิทยาลัย จุฬาลงกรณ์มหาวิทยาลัย, 2547.
- สุมาศ สง่าเนตรเพชร. *ปัจจัยที่มีผลต่อการปฏิบัติด้านสุขภาพในขณะตั้งครรภ์ของมารดา : กรณีศึกษาในโรงพยาบาลในสังกัดกรุงเทพมหานคร*. วิทยานิพนธ์สังคมวิทยา มหาวิทยาลัยมหาบัณฑิต ภาควิชาสังคมวิทยาและมานุษยวิทยา บัณฑิตวิทยาลัย จุฬาลงกรณ์มหาวิทยาลัย, 2541.
- สุเมธ อธินิติ. *ความเข้าใจบทบาทของกรรมการบริหารองค์การบริหารส่วนตำบล*. วิทยานิพนธ์รัฐศาสตรมหาบัณฑิต ภาควิชาการปกครอง บัณฑิตวิทยาลัย จุฬาลงกรณ์มหาวิทยาลัย, 2540.
- สุรัชย์ เขี่ยมฝั่ง. *แบบแผนการปกครองของพระเจ้าอโศกมหาราช*. วิทยานิพนธ์รัฐศาสตรมหาบัณฑิต ภาควิชาการปกครอง บัณฑิตวิทยาลัย จุฬาลงกรณ์มหาวิทยาลัย, 2544.
- สุรนุช บุญไชยพุกษ์. *ปัญหาและอุปสรรคของการสถาปนาความสัมพันธ์ทางการทูตระหว่างญี่ปุ่นกับเกาหลีเหนือ (ค.ศ. 1990 - 1994)*. วิทยานิพนธ์รัฐศาสตรมหาบัณฑิต ภาควิชาความสัมพันธ์ระหว่างประเทศ บัณฑิตวิทยาลัย จุฬาลงกรณ์มหาวิทยาลัย, 2539.
- สุรพงษ์ ชัยจันทร์. *ความผูกพันต่อพรรคการเมือง: ศึกษากรณีข้าราชการตำรวจกองบัญชาการตำรวจนครบาลกับความผูกพันต่อพรรคประชากรไทย*. วิทยานิพนธ์รัฐศาสตรมหาบัณฑิต ภาควิชาการปกครอง บัณฑิตวิทยาลัย จุฬาลงกรณ์มหาวิทยาลัย, 2538.
- สุรพงษ์ ธนอมจิตร. *อาชญากรรมทางเศรษฐกิจ: ศึกษาเฉพาะกรณีการขายสินค้าละเมิดลิขสิทธิ์*. วิทยานิพนธ์สังคมวิทยา มหาวิทยาลัยมหาบัณฑิต ภาควิชาสังคมวิทยาและมานุษยวิทยา บัณฑิตวิทยาลัย จุฬาลงกรณ์มหาวิทยาลัย, 2544.

- สุรพล ศุขอัจะสกุล. *การใช้ทฤษฎีทางอาชญาวิทยาในคำพิพากษาศาลชั้นต้น: ศึกษาเปรียบเทียบระหว่างกลุ่มความคิดที่เป็นความคิดในตัวเองและกลุ่มความคิดที่กฎหมายบัญญัติ*. วิทยานิพนธ์สังคมวิทยามหาบัณฑิต ภาควิชาสังคมวิทยาและมานุษยวิทยา บัณฑิตวิทยาลัย จุฬาลงกรณ์มหาวิทยาลัย, 2546.
- สุรพล สุวรรณ. *ทัศนคติต่อการยอมรับคนตรีไทยของนิสิตมหาวิทยาลัย ปีการศึกษา 2538: ศึกษากรณี จุฬาลงกรณ์มหาวิทยาลัย*. วิทยานิพนธ์สังคมวิทยามหาบัณฑิต ภาควิชาสังคมวิทยาและมานุษยวิทยา บัณฑิตวิทยาลัย จุฬาลงกรณ์มหาวิทยาลัย, 2539.
- สุรพันธ์ สุวรรณประดิษฐ์. *ความร่วมมือทางด้านแรงงานระหว่างไทย-ไต้หวัน ระหว่างปี พ.ศ. 2534-2542*. วิทยานิพนธ์รัฐศาสตรมหาบัณฑิต ภาควิชาความสัมพันธ์ระหว่างประเทศ บัณฑิตวิทยาลัย จุฬาลงกรณ์มหาวิทยาลัย, 2544.
- สุรวิทย์ โยนจอหอ. *ปัจจัยที่มีผลกระทบต่อการใช้รถยนต์ส่วนตัวในกรุงเทพมหานคร*. วิทยานิพนธ์สังคมวิทยามหาบัณฑิต ภาควิชาสังคมวิทยาและมานุษยวิทยา บัณฑิตวิทยาลัย จุฬาลงกรณ์มหาวิทยาลัย, 2540.
- สุรางค์รัตน์ จำเนียรพล. *การสร้างประชาสังคมโดยรัฐ: การปรับตัวของรัฐไทย*. วิทยานิพนธ์รัฐศาสตรมหาบัณฑิต ภาควิชาการปกครอง บัณฑิตวิทยาลัย จุฬาลงกรณ์มหาวิทยาลัย, 2544.
- สุริยา เสนานุกัณฑ์. *ภาพลักษณ์ของตำรวจจราจรในเขตสถานีตำรวจนครบาลยานนาวา ในความคิดเห็นของชาวยานนาวา*. วิทยานิพนธ์สังคมวิทยามหาบัณฑิต ภาควิชาสังคมวิทยาและมานุษยวิทยา บัณฑิตวิทยาลัย จุฬาลงกรณ์มหาวิทยาลัย, 2547.
- สุโรณี สายนุ้ย. *ผู้นำศาสนาอิสลามกับขบวนการทางสังคม*. วิทยานิพนธ์มานุษยวิทยามหาบัณฑิต ภาควิชาสังคมวิทยาและมานุษยวิทยา บัณฑิตวิทยาลัย จุฬาลงกรณ์มหาวิทยาลัย, 2547.
- สุวรรณ บัณฑิต. *ความสัมพันธ์ระหว่างรัฐ ทุน และประชาชน ช่วง 2531-2535*. วิทยานิพนธ์รัฐศาสตรมหาบัณฑิต ภาควิชาการปกครอง บัณฑิตวิทยาลัย จุฬาลงกรณ์มหาวิทยาลัย, 2539.
- สุวัฒน์ ศิริโกคาภิรมย์. *อิทธิพลของผู้นำชุมชนที่มีต่อการมีส่วนร่วมทางการเมืองของประชาชน: ศึกษากรณีผู้นำชุมชนในเขตเทศบาลตำบลหัวหิน*. วิทยานิพนธ์รัฐศาสตรมหาบัณฑิต ภาควิชาการปกครอง บัณฑิตวิทยาลัย จุฬาลงกรณ์มหาวิทยาลัย, 2540.

- สุวีรยา รัตนาจารย์. *อุปสรรคในการพัฒนาความร่วมมือทางเศรษฐกิจของไทย: ศึกษากรณีโครงการพัฒนาความร่วมมือทางเศรษฐกิจสามฝ่าย อินโดนีเซีย มาเลเซีย และไทย (IMT-GT)*. วิทยานิพนธ์รัฐศาสตรมหาบัณฑิต ภาควิชาความสัมพันธ์ระหว่างประเทศ บัณฑิตวิทยาลัย จุฬาลงกรณ์มหาวิทยาลัย, 2540.
- เสรี โกมลเปลิน. *การใช้จ่ายเงินในการเลือกตั้งระดับท้องถิ่น*. วิทยานิพนธ์รัฐศาสตรมหาบัณฑิต ภาควิชาการปกครอง บัณฑิตวิทยาลัย จุฬาลงกรณ์มหาวิทยาลัย, 2541.
- เสรี ทวีพันธุ์. *ผลกระทบของการกำหนดวาระการดำรงตำแหน่งกำนันผู้ใหญ่บ้านต่อการบริหารราชการแผ่นดิน*. วิทยานิพนธ์รัฐศาสตรมหาบัณฑิต ภาควิชาการปกครอง บัณฑิตวิทยาลัย จุฬาลงกรณ์มหาวิทยาลัย, 2538.
- แสงเพชร อุทัย. *ความสัมพันธ์ระหว่างลาวกับเวียดนาม (ค.ศ 1975-1997)*. วิทยานิพนธ์รัฐศาสตรมหาบัณฑิต ภาควิชาความสัมพันธ์ระหว่างประเทศ บัณฑิตวิทยาลัย จุฬาลงกรณ์มหาวิทยาลัย, 2547.
- สืบสกุล แสงกระจ่าง. *พฤติกรรมเสี่ยงต่อการติดเชื้อ HIV ของวัยรุ่นใช้แรงงาน: ศึกษาเฉพาะกรณีพนักงานสถานบริการน้ำมัน อำเภอเมือง จังหวัดปทุมธานี*. วิทยานิพนธ์สังคมวิทยา มหาบัณฑิต ภาควิชาสังคมวิทยาและมานุษยวิทยา บัณฑิตวิทยาลัย จุฬาลงกรณ์มหาวิทยาลัย, 2538.
- เสถียร วิพรมหา. *การเปลี่ยนแปลงทางสังคมและวัฒนธรรมของวัดมหาธาตุฯ*. วิทยานิพนธ์สังคมวิทยามหาบัณฑิต ภาควิชาสังคมวิทยาและมานุษยวิทยา บัณฑิตวิทยาลัย จุฬาลงกรณ์มหาวิทยาลัย, 2539.
- เสาวณี วรรณวิทยากา. *ผลกระทบของกระบวนการขัดเกลาทางสังคมต่อการเป็นภรรยาอายุน้อย: ศึกษากรณีสตรีในภาคกลางของประเทศไทย*. วิทยานิพนธ์สังคมวิทยามหาบัณฑิต ภาควิชาสังคมวิทยาและมานุษยวิทยา บัณฑิตวิทยาลัย จุฬาลงกรณ์มหาวิทยาลัย, 2547.
- เสนาะ เรียนเมฆ. *การเกิดกลุ่มสมาคมในประเทศไทย*. วิทยานิพนธ์รัฐศาสตรมหาบัณฑิต ภาควิชาการปกครอง บัณฑิตวิทยาลัย จุฬาลงกรณ์มหาวิทยาลัย, 2539.
- โสภณ สุวรรณรัตน์. *ศึกษาเปรียบเทียบความคิดเห็นของสมาชิกสภาจังหวัดและสมาชิกสภาองค์การบริหารส่วนตำบล ที่มีต่อบทบัญญัติของร่างพระราชบัญญัติองค์การบริหารส่วนจังหวัด*. วิทยานิพนธ์รัฐศาสตรมหาบัณฑิต ภาควิชาการปกครอง บัณฑิตวิทยาลัย จุฬาลงกรณ์มหาวิทยาลัย, 2540.

- โตมรัตน์ นุตาคม. *การรับรู้เกี่ยวกับตนเองและโลกทัศน์ของบุคลากรในองค์กรเอกชน เกี่ยวกับการดูแลผู้ป่วยโรคเอดส์: ศึกษากรณีบ้านพักใจ กรุงเทพมหานคร*. วิทยานิพนธ์สังคมวิทยา มหาวิทยาลัย ภาควิชาสังคมวิทยาและมานุษยวิทยา บัณฑิตวิทยาลัย จุฬาลงกรณ์มหาวิทยาลัย, 2545.
- โตรัตน์ กลับวิลลา. *ปัจจัยที่มีความสัมพันธ์กับความเสี่ยงต่อการติดยาเสพติดของนักเรียนระดับชั้นมัธยมศึกษาตอนต้น*. วิทยานิพนธ์สังคมวิทยา มหาวิทยาลัย ภาควิชาสังคมวิทยาและมานุษยวิทยา บัณฑิตวิทยาลัย จุฬาลงกรณ์มหาวิทยาลัย, 2541.
- หทัย ชุนหปราน. *การกำหนดนโยบายต่างประเทศอินโดนีเซีย : ศึกษากรณีการฟื้นฟูความสัมพันธ์ทางการทูตกับสาธารณรัฐประชาชนจีน ปี ค.ศ. 1990*. วิทยานิพนธ์รัฐศาสตรมหาบัณฑิต ภาควิชาความสัมพันธ์ระหว่างประเทศ บัณฑิตวิทยาลัย จุฬาลงกรณ์มหาวิทยาลัย, 2541.
- หนึ่งฤทัย มงคลวิบูลผล. *ปัจจัยที่มีผลต่อสุขภาพกายของเด็กอนุบาลในกรุงเทพมหานคร*. วิทยานิพนธ์สังคมวิทยา มหาวิทยาลัย ภาควิชาสังคมวิทยาและมานุษยวิทยา บัณฑิตวิทยาลัย จุฬาลงกรณ์มหาวิทยาลัย, 2539.
- นฤทัย จารุชัยนิวัฒน์. *ความรู้และความสนใจในการมีส่วนร่วมทางการเมืองของนายตำรวจชั้นสัญญาบัตร*. วิทยานิพนธ์รัฐศาสตรมหาบัณฑิต ภาควิชาการปกครอง บัณฑิตวิทยาลัย จุฬาลงกรณ์มหาวิทยาลัย, 2538.
- הלשיעני מנג'ם. *ปฏิบัติการรักษาสันติภาพของไทยในติมอร์ตะวันออก ค.ศ. 1997-2001*. วิทยานิพนธ์รัฐศาสตรมหาบัณฑิต ภาควิชาความสัมพันธ์ระหว่างประเทศ บัณฑิตวิทยาลัย จุฬาลงกรณ์มหาวิทยาลัย, 2547.
- ใหญ่ เตมีย์. *การสร้างความปลอดภัยทางการเมืองของคณะรักษาความสงบแห่งชาติ (รสช.) ในประเทศไทย*. วิทยานิพนธ์รัฐศาสตรมหาบัณฑิต ภาควิชาการปกครอง บัณฑิตวิทยาลัย จุฬาลงกรณ์มหาวิทยาลัย, 2544.
- อกนิษฐ์ ปัทมินทร. *ความเสื่อมถอยของประเทศมหาอำนาจ: ข้อจำกัดของอิทธิพลที่รัสเซียมีต่อวิกฤตการณ์โคโซโว (ปี ค.ศ. 1998-1999)*. วิทยานิพนธ์รัฐศาสตรมหาบัณฑิต ภาควิชาความสัมพันธ์ระหว่างประเทศ บัณฑิตวิทยาลัย จุฬาลงกรณ์มหาวิทยาลัย, 2544.
- อดิศร เสมอแยม. *กระบวนการเปลี่ยนแปลงจากชุมชนชาวนาเป็นชุมชนชาวเมือง: กรุงเทพมหานคร*. วิทยานิพนธ์มานุษยวิทยา มหาวิทยาลัย ภาควิชาสังคมวิทยาและมานุษยวิทยา บัณฑิตวิทยาลัย จุฬาลงกรณ์มหาวิทยาลัย, 2540.

- อริคม สุวรรณประสิทธิ์. *วัฒนธรรมทางการเมืองของนักเรียนนายร้อยทหารบกไทย*. วิทยานิพนธ์รัฐศาสตรมหาบัณฑิต ภาควิชาการปกครอง บัณฑิตวิทยาลัย จุฬาลงกรณ์มหาวิทยาลัย, 2545.
- อนันต์ ไตสงวน. *รัฐกับการแก้ไขปัญหาจราจร: ศึกษาปัญหาความซับซ้อนและความขัดแย้งในการกำหนดนโยบาย*. วิทยานิพนธ์รัฐศาสตรมหาบัณฑิต ภาควิชาการปกครอง บัณฑิตวิทยาลัย จุฬาลงกรณ์มหาวิทยาลัย, 2540.
- อนุศักดิ์ จันตะกุล. *พฤติกรรมการเลือกตั้งผู้แทนราษฎร จังหวัดน่าน*. วิทยานิพนธ์รัฐศาสตรมหาบัณฑิต ภาควิชาการปกครอง บัณฑิตวิทยาลัย จุฬาลงกรณ์มหาวิทยาลัย, 2539.
- อนุสรณ์ แก่งสันเทียะ. *ทัศนคติของชาวกรุงเทพมหานครต่อการลงโทษประหารชีวิต*. วิทยานิพนธ์สังคมวิทยาและมานุษยวิทยา บัณฑิตวิทยาลัย จุฬาลงกรณ์มหาวิทยาลัย, 2543.
- อภิชาติ เพชรประสิทธิ์. *คณะกรรมการข้าราชการตำรวจ (ก.ต.ร.): ศึกษาความสัมพันธ์ระหว่างการเมืองกับการบริหาร*. วิทยานิพนธ์รัฐศาสตรมหาบัณฑิต ภาควิชาการปกครอง บัณฑิตวิทยาลัย จุฬาลงกรณ์มหาวิทยาลัย, 2538.
- อภิชาติ สุริบุญญา. *ความเป็นอุดมคติของ "เจตนารมณ์ร่วม" ในทฤษฎีสัญญาประชาคมของจิ้ง จาก รุสโซ*. วิทยานิพนธ์รัฐศาสตรมหาบัณฑิต ภาควิชาการปกครอง บัณฑิตวิทยาลัย จุฬาลงกรณ์มหาวิทยาลัย, 2541.
- อภิญา บุญนา. *การเปลี่ยนแปลงบทบาทของอุดมการณ์ทางการเมืองของลูกเสือชาวบ้าน*. วิทยานิพนธ์รัฐศาสตรมหาบัณฑิต ภาควิชาการปกครอง บัณฑิตวิทยาลัย จุฬาลงกรณ์มหาวิทยาลัย, 2540.
- อภิญาณ์ วรรณตกุล. *ความสงบเรียบร้อยหรือสิทธิเสรีภาพ: การปฏิบัติหน้าที่ของเจ้าหน้าที่ตำรวจเกี่ยวกับการชุมนุมสาธารณะภายใต้บทบัญญัติรัฐธรรมนูญ*. วิทยานิพนธ์รัฐศาสตรมหาบัณฑิต ภาควิชาการปกครอง บัณฑิตวิทยาลัย จุฬาลงกรณ์มหาวิทยาลัย, 2546.
- อภิรัฐ ธนอมสิงห์. *ปัจจัยที่มีผลกระทบต่ออาการกระทำผิดของเด็กและเยาวชนเกี่ยวกับยาเสพติดประเภทยาบ้าในสถานพินิจและคุ้มครองเด็กและเยาวชนกลาง*. วิทยานิพนธ์สังคมวิทยาและมานุษยวิทยา บัณฑิตวิทยาลัย จุฬาลงกรณ์มหาวิทยาลัย, 2542.
- อภิรัฐ พุ่มกุมาร. *ความสัมพันธ์ไทย-สหรัฐอเมริกา : ศึกษากรณีพัฒนาการความร่วมมือขององค์กรเกี่ยวกับการควบคุมและปราบปรามยาเสพติดระหว่าง ค.ศ. 1987-1997*. วิทยานิพนธ์รัฐศาสตรมหาบัณฑิต ภาควิชาความสัมพันธ์ระหว่างประเทศ บัณฑิตวิทยาลัย จุฬาลงกรณ์มหาวิทยาลัย, 2542.

- อภิศักดิ์ เลานท์วี. *การใช้ดุลยพินิจของเจ้าพนักงานตำรวจในการทำวิสามัญฆาตกรรม*. วิทยานิพนธ์สังคมวิทยา มหาวิทยาลัยบัณฑิต ภาควิชาสังคมวิทยาและมานุษยวิทยา บัณฑิตวิทยาลัย จุฬาลงกรณ์มหาวิทยาลัย, 2541.
- อภิษฐา สอนเข้ม. *การเข้าร่วมกิจกรรมทางพุทธศาสนาของเยาวชนไทย*. วิทยานิพนธ์สังคมวิทยา มหาวิทยาลัยบัณฑิต ภาควิชาสังคมวิทยาและมานุษยวิทยา บัณฑิตวิทยาลัย จุฬาลงกรณ์มหาวิทยาลัย, 2538.
- อรชา รักดี. *ความร่วมมือด้านความมั่นคงชายแดนไทย-มาเลเซีย: ศึกษาปัญหาและการดำเนินนโยบายของรัฐบาลพลเอกเปรม ติณสูลานนท์ (ค.ศ. 1980-1988)*. วิทยานิพนธ์รัฐศาสตรมหาบัณฑิต ภาควิชาความสัมพันธ์ระหว่างประเทศ บัณฑิตวิทยาลัย จุฬาลงกรณ์มหาวิทยาลัย, 2547.
- อรไท ไสภรัตน์. *สหประชาชาติกับการแก้ไขปัญหาการฆ่าล้างเผ่าพันธุ์ในรวันดา (ค.ศ. 1993-1994)*. วิทยานิพนธ์รัฐศาสตรมหาบัณฑิต ภาควิชาความสัมพันธ์ระหว่างประเทศ บัณฑิตวิทยาลัย จุฬาลงกรณ์มหาวิทยาลัย, 2546.
- อรรถพร สุริยเลิศ. *พฤติกรรมของคนขับแท็กซี่กับปัญหาจราจรในกรุงเทพมหานคร*. วิทยานิพนธ์สังคมวิทยา มหาวิทยาลัยบัณฑิต ภาควิชาสังคมวิทยาและมานุษยวิทยา บัณฑิตวิทยาลัย จุฬาลงกรณ์มหาวิทยาลัย, 2539.
- อรอนงค์ เรืองอนุพงศ์. *ความร่วมมือด้านความมั่นคงระหว่างไทย-จีน: มุมมองของไทย*. วิทยานิพนธ์รัฐศาสตรมหาบัณฑิต ภาควิชาความสัมพันธ์ระหว่างประเทศ บัณฑิตวิทยาลัย จุฬาลงกรณ์มหาวิทยาลัย, 2540.
- อรอุมา จรรยาปิยพงศ์. *การแก้ไขปัญหาภัยระเบิดในกรุงเทพฯ: บทบาทของสหประชาชาติ (ค.ศ. 1992-2000)*. วิทยานิพนธ์รัฐศาสตรมหาบัณฑิต ภาควิชาความสัมพันธ์ระหว่างประเทศ บัณฑิตวิทยาลัย จุฬาลงกรณ์มหาวิทยาลัย, 2546.
- อลงกรณ์ ณ ระนอง. *ศิลปินไทยกับการมีส่วนร่วมทางการเมือง*. วิทยานิพนธ์รัฐศาสตรมหาบัณฑิต ภาควิชาการปกครอง บัณฑิตวิทยาลัย จุฬาลงกรณ์มหาวิทยาลัย, 2538.
- อลงกรณ์ วิศิษฐ์ศิลป์. *ความรู้ทางการเมืองกับทัศนคติต่อความเป็นประชาธิปไตยของประชาชน: ศึกษากรณีจังหวัดนนทบุรี*. วิทยานิพนธ์รัฐศาสตรมหาบัณฑิต ภาควิชาการปกครอง บัณฑิตวิทยาลัย จุฬาลงกรณ์มหาวิทยาลัย, 2541.
- อลิสา หะสาเมาะ. *ความสำนึกในเอกลักษณ์ทางชาติพันธุ์ของชาวไทยมุสลิมในชุมชนรือเสาะ*. วิทยานิพนธ์สังคมวิทยา มหาวิทยาลัยบัณฑิต ภาควิชาสังคมวิทยาและมานุษยวิทยา บัณฑิตวิทยาลัย จุฬาลงกรณ์มหาวิทยาลัย, 2543.

- อัศวพันธ์ พูลศิริ. *วัฒนธรรมทางการเมืองกับประสิทธิภาพการให้บริการสาธารณะขององค์การบริหารส่วนตำบล: ศึกษาเปรียบเทียบ อบต.บ้านมะเกลือ อ.เมือง และ อบต.หนองโพ อ.ตาศลิ จ.นครสวรรค์*. วิทยานิพนธ์รัฐศาสตรมหาบัณฑิต ภาควิชาการปกครอง บัณฑิตวิทยาลัย จุฬาลงกรณ์มหาวิทยาลัย, 2541.
- อังกูร สุนกุล. *ชนชั้นนำและโครงสร้างอำนาจชุมชน: การศึกษาเปรียบเทียบระหว่างองค์การบริหารส่วนตำบลในจังหวัดประจวบคีรีขันธ์*. วิทยานิพนธ์รัฐศาสตรมหาบัณฑิต ภาควิชาการปกครอง บัณฑิตวิทยาลัย จุฬาลงกรณ์มหาวิทยาลัย, 2540.
- อังคณา ใจเลี้ยง. *ทัศนะของเจ้าหน้าที่รัฐต่อความขัดแย้งและการจัดการความขัดแย้งในสังคมไทย*. วิทยานิพนธ์รัฐศาสตรมหาบัณฑิต ภาควิชาการปกครอง บัณฑิตวิทยาลัย จุฬาลงกรณ์มหาวิทยาลัย, 2543.
- อังคเรศ บุญทองล้วน. *กระบวนการเปลี่ยนแปลงภาพลักษณ์ความงามทางสรีระของผู้หญิงในสังคมไทย: ศึกษาเฉพาะกรณีการประกวดนางสาวไทย*. วิทยานิพนธ์สังคมวิทยามหาบัณฑิต ภาควิชาสังคมวิทยาและมานุษยวิทยา บัณฑิตวิทยาลัย จุฬาลงกรณ์มหาวิทยาลัย, 2539.
- อัจฉรีย์ เทพประเสริฐวงศ์. *หอคอยแก้วไทย: ในกระบวนการทางการเมืองของไทย*. วิทยานิพนธ์รัฐศาสตรมหาบัณฑิต ภาควิชาการปกครอง บัณฑิตวิทยาลัย จุฬาลงกรณ์มหาวิทยาลัย, 2544.
- อัญชลี กริธาเวช. *กระบวนการให้ความหมายเกี่ยวกับตัวตนของผู้ที่อยู่ในวัยทองจากมุมมองทางมานุษยวิทยา*. วิทยานิพนธ์สังคมวิทยามหาบัณฑิต ภาควิชาสังคมวิทยาและมานุษยวิทยา บัณฑิตวิทยาลัย จุฬาลงกรณ์มหาวิทยาลัย, 2543.
- อัศวิน ตีระวัฒน์พงษ์. *ความสัมพันธ์ระหว่างฝ่ายบริหารกับฝ่ายนิติบัญญัติของกรุงเทพมหานครในกรณีที่มาจากรรคเดียวกัน*. วิทยานิพนธ์รัฐศาสตรมหาบัณฑิต ภาควิชาการปกครอง บัณฑิตวิทยาลัย จุฬาลงกรณ์มหาวิทยาลัย, 2539.
- อาทร อยู่สมบุญ. *คณะราษฎรกับกระบวนการสร้างประชาธิปไตย*. วิทยานิพนธ์รัฐศาสตรมหาบัณฑิต ภาควิชาการปกครอง บัณฑิตวิทยาลัย จุฬาลงกรณ์มหาวิทยาลัย, 2541.
- อานนท์ ตั้งพิทักษ์ไกร. *ความเสมอภาคของโอกาสการฟื้นฟูสมรรถภาพทางการศึกษาและสังคมของคนพิการ: ศึกษากรณีคนพิการตาบอด*. วิทยานิพนธ์สังคมวิทยามหาบัณฑิต ภาควิชาสังคมวิทยาและมานุษยวิทยา บัณฑิตวิทยาลัย จุฬาลงกรณ์มหาวิทยาลัย, 2544.

- อภาพรรณ ดาวโรจน์. **ทัศนคติต่อปัญหาการทารุณกรรมเด็กในครอบครัว**. วิทยานิพนธ์สังคมวิทยา มหาวิทยาลัย สังคมวิทยาและมานุษยวิทยา บัณฑิตวิทยาลัย จุฬาลงกรณ์มหาวิทยาลัย, 2542.
- อารีย์วรรณ ทัดตะศิริ. **การเมืองเกี่ยวกับผลกระทบต่อสิ่งแวดล้อม ในโครงการโรงไฟฟ้าถ่านหินบ่อนอก จ.ประจวบคีรีขันธ์**. วิทยานิพนธ์รัฐศาสตรมหาบัณฑิต ภาควิชาการปกครอง บัณฑิตวิทยาลัย จุฬาลงกรณ์มหาวิทยาลัย, 2543.
- อุดมศักดิ์ จิตธรรม. **บทบาทของฝ่ายค้านในสมัยรัฐบาลชวน หลีกภัย**. วิทยานิพนธ์รัฐศาสตรมหาบัณฑิต ภาควิชาการปกครอง บัณฑิตวิทยาลัย จุฬาลงกรณ์มหาวิทยาลัย, 2539.
- อุทัย ทะจรสมบัติ. **การศึกษาเปรียบเทียบ "ผู้ปกครอง" ในทฤษฎีการเมืองของมาคิอาเวลลี กับการเป็น "ผู้ปกครอง" พลเอกสุจินดา คราประยูร**. วิทยานิพนธ์รัฐศาสตรมหาบัณฑิต ภาควิชาการปกครอง บัณฑิตวิทยาลัย จุฬาลงกรณ์มหาวิทยาลัย, 2539.
- อุทุมพร เผ่าสุวรรณ. **ความพึงพอใจของผู้เกี่ยวข้องในคดีที่มีต่อการให้บริการของศาลอาญา**. วิทยานิพนธ์สังคมวิทยา มหาวิทยาลัย สังคมวิทยาและมานุษยวิทยา บัณฑิตวิทยาลัย จุฬาลงกรณ์มหาวิทยาลัย, 2543.
- อุวพร บุญรักษ์. **ปัจจัยที่มีอิทธิพลต่อทัศนคติทางการเมืองแบบประชาธิปไตยของครูสตรีระดับประถมศึกษาของกรุงเทพมหานคร**. วิทยานิพนธ์สังคมวิทยา มหาวิทยาลัย สังคมวิทยาและมานุษยวิทยา บัณฑิตวิทยาลัย จุฬาลงกรณ์มหาวิทยาลัย, 2539.
- อุไรวรรณ กะจะชาติ. **ปัจจัยที่มีอิทธิพลต่อพฤติกรรมการดูแลผู้ติดเชื้อและผู้ป่วยโรคเอดส์ของบุคลากรทางการแพทย์ในโรงพยาบาลของรัฐในจังหวัดสระแก้ว และจังหวัดปราจีนบุรี**. วิทยานิพนธ์สังคมวิทยา มหาวิทยาลัย สังคมวิทยาและมานุษยวิทยา บัณฑิตวิทยาลัย จุฬาลงกรณ์มหาวิทยาลัย, 2539.
- อุษา ศรีพานิช. **ประวัติชีวิตของชายแปลงเพศ**. วิทยานิพนธ์มานุษยวิทยา มหาวิทยาลัย สังคมวิทยาและมานุษยวิทยา บัณฑิตวิทยาลัย จุฬาลงกรณ์มหาวิทยาลัย, 2541.
- เอกกมนต์ พรชูเกียรติ. **ความเชื่อมโยงระหว่างหลักธรรมของพุทธศาสนากับแนวคิดปรัชญาสากลในเรื่องสิทธิมนุษยชน: ศึกษาผ่านงานของพุทธทาสภิกขุ**. วิทยานิพนธ์รัฐศาสตรมหาบัณฑิต ภาควิชาการปกครอง บัณฑิตวิทยาลัย จุฬาลงกรณ์มหาวิทยาลัย, 2543.

- เอกรัตน์ ทศเจริญ. *ความพร้อมในการปฏิบัติหน้าที่ของเจ้าหน้าที่ตำรวจ ในการปราบปรามการควบคุมการผลิตและเผยแพร่วัตถุหรือสิ่งลามก: ศึกษากรณีเจ้าหน้าที่ตำรวจกองปราบปราม.* วิทยานิพนธ์สังคมวิทยา มหาวิทยาลัย บัณฑิตวิทยาลัย จุฬาลงกรณ์มหาวิทยาลัย, 2544.
- โอภาส พิมพ์วิชากิจ. *การปรับตัวทางสังคมของคนพิการในศูนย์ฟื้นฟูอาชีพคนพิการ.* วิทยานิพนธ์สังคมวิทยา มหาวิทยาลัย บัณฑิตวิทยาลัย จุฬาลงกรณ์มหาวิทยาลัย, 2539.
- โอฬาร เขียมประภาส. *ปัจจัยที่มีความสัมพันธ์กับการกระทำผิดของเด็กและเยาวชน.* วิทยานิพนธ์สังคมวิทยา มหาวิทยาลัย บัณฑิตวิทยาลัย จุฬาลงกรณ์มหาวิทยาลัย, 2541.
- อำนาง ไตรพจน์. *พฤติกรรมของคนขับรถสามล้อเครื่องกับปัญหาการจราจรในกรุงเทพมหานคร.* วิทยานิพนธ์สังคมวิทยา มหาวิทยาลัย บัณฑิตวิทยาลัย จุฬาลงกรณ์มหาวิทยาลัย, 2539.
- อำนาง อุดรมาตย์. *การศึกษากระบวนการทางการเมือง: วิธีการคิดคะแนนการลงคะแนนเสียงเลือกตั้งแบบเสียงข้างมากรอบเดียวกับแบบสัดส่วน.* วิทยานิพนธ์รัฐศาสตรมหาบัณฑิต ภาควิชาการปกครอง บัณฑิตวิทยาลัย จุฬาลงกรณ์มหาวิทยาลัย, 2538.



ภาคผนวก ค

ปัญหาในการเขียนเอกสารอ้างอิง

จุฬาลงกรณ์มหาวิทยาลัย

ปัญหาที่พบในการเขียนเอกสารอ้างอิง

จากการศึกษาวิจัยในครั้งนี้ที่ผู้วิจัยได้วิเคราะห์รายละเอียดต่างๆของรายการเอกสารอ้างอิง 55,911 รายการที่ปรากฏในวิทยานิพนธ์ทั้งระดับปริญญาโทและปริญญาเอก จำนวน 652 เล่ม ผู้วิจัยได้พบปัญหาต่างๆมากมายในวิทยานิพนธ์ 134 เล่ม หรือคิดเป็นร้อยละ 20.55 ของวิทยานิพนธ์ทั้งหมดที่ศึกษา ปัญหาที่สำคัญเหล่านั้นแบ่งเป็น 4 ประเด็นใหญ่ พร้อมตัวอย่างได้แก่

1. ลงรายละเอียดของทรัพยากรสารสนเทศไม่ครบถ้วน ขาดข้อมูลส่วนสำคัญที่ทำให้ไม่สามารถหาต้นฉบับอ่านได้ เช่น

1.1 บอกรายละเอียดชื่อทรัพยากรสารสนเทศที่อ้าง โดยไม่มีข้อมูลอื่นประกอบ ทำให้ไม่สามารถเข้าถึงทรัพยากรสารสนเทศนั้นๆได้เลย เช่น การอ้างบทความจากหนังสือพิมพ์ ผู้เขียนวิทยานิพนธ์ระบุเฉพาะชื่อหนังสือพิมพ์เพียงอย่างเดียว หรืออาจมีหน้าที่อ้าง ตามตัวอย่างข้างล่าง แต่ขาดข้อมูลสำคัญได้แก่ ชื่อผู้เขียนบทความ ชื่อบทความ และวันเดือนปีที่อ้าง

วารสารสามพราน 41

หนังสือพิมพ์ฐานเศรษฐกิจ

หนังสือพิมพ์สยามโพสต์

หนังสือพิมพ์ประชาชาติธุรกิจ

หนังสือพิมพ์เดลินิวส์

Keesing's record of world events 31, 32.

1.2 มีข้อมูลบางส่วนเพิ่มเติม เช่น วันที่ ฉบับที่ หรือปีที่ เดือน แต่ไม่ใช่ส่วนสำคัญที่จะทำให้ผู้อ่านสามารถเข้าถึงทรัพยากรสารสนเทศที่ต้องการได้ เพราะไม่ได้ระบุชื่อผู้เขียนบทความ ชื่อบทความ หรือเลขหน้าที่อ้าง ทำให้ไม่ทราบว่าเป็นการอ้างบทความเรื่องใด เช่น

ข่าวสด (5-6 กันยายน 2540)

จดหมายข่าวมูลนิธิชัยพัฒนา เมษายน 2536

เดลินิวส์, ฉบับวันที่ 5 กุมภาพันธ์ 2544

สยามรัฐ ฉบับพิเศษวันอาทิตย์ที่ 15 ธันวาคม 2517 ปีที่ 25 ฉบับที่ 8616

วารสารสงขลานครินทร์ฉบับสังคมศาสตร์และมนุษยศาสตร์ (กันยายน-ธันวาคม, 2541). บัดดาณี: มหาวิทยาลัยสงขลานครินทร์, 2541.

หนังสือพิมพ์มติชน ฉบับวันที่ 30 มิถุนายน-13 กันยายน 2535.

The Nation (9 April 1994)

Policy Review, No. 113 June-July 2002

Asian Survey, Vol. xxxv. No. 6 June 1995.

Foreign Affairs, Vol. 74 No.6 November/December, 1995.

New York Times, 19 June 1994.

หากบทความแม้ไม่ได้ระบุชื่อผู้เขียน หรือชื่อบทความแต่ระบุหน้าที่อ้าง ก็ยังพอจะทำให้ทราบได้ว่าผู้เขียนอ้างบทความเรื่องใด แต่ไม่ว่ากรณีใดก็ตามการเขียนเอกสารอ้างอิงลักษณะดังกล่าวก็ไม่ใช่วิธีรูปแบบการเขียนที่ถูกต้อง เช่น

มติชนสุดสัปดาห์ ปีที่ 9 ฉบับที่ 448 (2 เมษายน 2532) น.6.

วารสารนิเทศศาสตร์ จุฬาลงกรณ์มหาวิทยาลัย (2542): 6

สยามนิกร (3 มกราคม 2494), 1, 16

หนังสือพิมพ์กรุงเทพธุรกิจ. ฉบับลงวันที่ 9 กรกฎาคม, 2538, หน้า 3.

หนังสือพิมพ์ข่าวสด. ฉบับวันที่ 7 กรกฎาคม 2538, หน้า 25.

1.3 ในการลงรายการวารสาร ข้อมูลส่วนสำคัญที่ต้องขีดเส้นใต้ หรือในปัจจุบันใช้ตัวหนา เอนนั้น ต้องเป็นส่วนที่เป็นชื่อวารสาร ไม่ใช่ชื่อบทความ ตัวอย่างที่เขียนต่อไปนี้ไม่ถูกต้อง ได้แก่

ณัฐพล ธีรชัย. อุดมการณ์ประชาธิปไตยของสมาชิกสภาผู้แทนราษฎร. ในวารสารสถาบันบัณฑิตพัฒนบริหารศาสตร์ ปีที่ 16 ฉบับที่ 2 เมษายน, 2519.

ทินพันธุ์ นาคะตะ. 2517. ประชาธิปไตย: ความหมาย ปัจจัยเอื้ออำนวยและการสร้างจิตใจ. วารสารสังคมศาสตร์. กุมภาพันธ์ 2517.

สมชาย ศรีสันต์. การพัฒนาแบบยั่งยืน: แนวคิด และการดำเนินการในบริบทของสังคมไทย. วารสารนิเวศวิทยา ฉบับที่ 2 นนทบุรี: เลิศชัยการพิมพ์ 2, 2543.

ในการลงรายการเอกสารอ้างอิงของสิ่งพิมพ์ประเภทวารสารที่ถูกต้องจะต้องประกอบด้วย ชื่อผู้เขียนบทความ ปีพิมพ์ ชื่อบทความ ชื่อวารสาร ปีที่ ฉบับที่ และเลขหน้า ส่วนรายการเอกสารอ้างอิงของหนังสือพิมพ์และนิตยสาร มีรายละเอียดเหมือนกันประกอบด้วย ชื่อผู้เขียน ปีพิมพ์ ชื่อบทความ ชื่อหนังสือพิมพ์หรือนิตยสาร วันที่ และเลขหน้า การเขียนที่ถูกต้องจึงเป็นดังนี้

วิวัฒน์ชัย อัดถการ. 2549. อุดมศึกษาไทยบนทางแพร่ง. *ไทยโพสต์*, 1 ธันวาคม, 4.

Carmens, J. 2003. A Muslims woman's awakening. *Far Eastern Economic Review*, 3 July, 48-49.

Hewison, Kevin. 2005. "Economics is the deciding factors: Labour politics in Thaksin's Thailand. *Pacific Affairs* 78(3): 353-375.

Hulse, Carl. 2006. Democrats want Bush to post new Iraq envoy: They seek to keep Pressure on Maliki. *International Herald Tribune*, 1 December, 8.

1.4 เอกสารอ้างอิงบางรายการมีรายละเอียดของข้อมูลไม่ชัดเจน ทำให้ไม่ทราบว่าเป็นทรัพยากรสารสนเทศประเภทใด ผู้อ่านจึงไม่สามารถค้นคว้าเพิ่มเติมหรือเข้าถึงข้อมูลที่ต้องการได้ เช่น

บทความแสดงความคิดเห็นเกี่ยวกับการแก้ไขเพิ่มเติมร่างรัฐธรรมนูญ.

รายงานของคณะกรรมการการร่างรัฐธรรมนูญ.

เลขาธิการนายกรัฐมนตรี. ทำเนียบรัฐบาล. (16 กันยายน 2540).

Human Right Watch. Genocide in Rwanda. Vol.6 (May 1994)

1.5 เอกสารอ้างอิงบางรายการขาดรายละเอียดสำคัญ เช่น ลงรายการอ้างอิงสิ่งพิมพ์ประเภทวารสาร ขาดส่วนที่เป็น ปีที่ (vol.) ฉบับที่ (no.) ปีพิมพ์ (date) และเลขหน้า (page) หรือสิ่งพิมพ์ประเภทหนังสือพิมพ์หรือนิตยสาร ขาดส่วนที่เป็นวันที่ เดือน ปี และเลขหน้าที่อ้าง การเขียนรายการเอกสารอ้างอิงที่ถูกต้องของสิ่งพิมพ์ประเภทวารสาร หนังสือพิมพ์หรือนิตยสาร จึงต้องลงรายละเอียดให้ครบถ้วนแบบเดียวกับตัวอย่างในหน้า 141 สำหรับตัวอย่างการเขียนที่ไม่ถูกต้องที่พบได้บ่อยได้แก่

- กวีรัตน์ คุณาภัทร. หมู่บ้านเด็ก ชุมชนและโรงเรียนเสรีภาพ. พบโลก.
- กิตติศักดิ์ ปกรติ. "ตำนานรักร่วมเพศ". วารสารนิติศาสตร์: 2526.
- ไทรรัตน์ สุนทรประภัสสร, 2539. "เปิดหน้าต่างโลก การพนันบนสื่อโลก" เดลินิวส์. กรุงเทพมหานคร: 2.
- ทำไมคนได้จึงคัดค้านโครงการซื้อ-ขายก๊าซ. ผู้จัดการรายวัน
- ธงชัย วงศ์ชัยสุวรรณ. ประชาธิปไตย: เส้นทางเดินจากประชาธิปไตยโดยตรงสู่ประชาธิปไตยแบบมีส่วนร่วม. รัฐศาสตร์สาร 24: 10
- ประนอม สโรชมาน. "รักเพศเดียวกัน". วารสารมหาวิทยาลัยธรรมศาสตร์, 2534.
- พฤทธิสถาน ชุมพล. ย้อนระลึกถึงคนรุ่นใหม่ กำเนิดขบวนการนักศึกษา 14 ตุลา 16 ในบริบทการเมืองไทย. วารสารสังคมศาสตร์ปริทัศน์
- ศรีสุภา แก้วประพาฬ. วิชาการน่ารู้: การช่วยเหลือเด็กที่ถูกทารุณกรรมเป็นหน้าที่ของใคร? วารสารการประชาสงเคราะห์
- ศุขชาย ตวีรัตน์. การเมืองกับผลประโยชน์. จุลสารสังคมศาสตร์และมนุษยศาสตร์
- สุดสาคร พุทธิ และคณะ. ขวัญและความพึงพอใจในการทำงานของนักกายภาพบำบัด. วารสารพัฒนบริหารศาสตร์, 2517.
- สุวิมล ไตรสุวรรณ. "ระบบรัฐสภาและลักษณะของรัฐสภาไทย". รัฐสภาสาร. หน้า 93
- อมร รักษาสัตย์. เมษายน 2522. บทบาทจากผู้บังคับบัญชาในการส่งเสริมประสิทธิภาพของข้าราชการ. วารสารรัฐประศาสนศาสตร์.
- ฉัตรเท รุติมานะกุล, การเมืองการปกครองท้องถิ่น และการมีส่วนร่วมของประชาชนในความคิดของนักวิชาการ. นิตยสารท้องถิ่น (ปีที่ 25)
- Cranley, M.S. Development of a tool for the measurement of maternal attachment during pregnancy. Nursing Research, 1981.
- Heinz, Eulau, 1959. "The Role of the Representative: Some Empirical Observations on The Theory of Edmund Burke." American Political Science Review, September.
- Lipman, Aaron. 1961. Role Conception and Morale of Couples in Retirement. Journal of Gerontology.
- Sabatier, paul and Mazmanian, Danial. "The Implementation of Public Policy: A Framework of Analysis." Policy Study Journal, 1980.
- Seeman, Melvin. "On the meaning of alienation." American Sociological Review, 1959.

Scott, James C. Patron-client politics and political change in Southeast Asia. The American Political Science Review, 1972.

Sen, A. Democracy as a universal value. Journal of Democracy 10:5.

Wray, D. and Alfred, A. Protine Calorie Malnutrition in Codelories Columbia. Journal of Tropical Pediatrics : 88.

1.6 อ้างรายการที่ได้เคยอ้างมาแล้ว โดยการใช้ Ibid ผิดที่ ทำให้ไม่ทราบว่ารายการเอกสารที่เพิ่งอ้างเป็นเอกสารเรื่องใด Ibid ต้องใช้ในกรณีเอกสารนั้นเพิ่งอ้างและเป็นการอ้างในหน้าเดียวกัน

Peterson, T. Chapter 2 transaction cost economics. In P. Foss (ed.), *ibid*, pp.17-20.

ที่ถูกต้องควรเป็น

Peterson, T. 1995. Transaction cost economics. In P. Foss (ed.) *Economic approaches to organisations and institutions*. Aldershot, Hants: Dartmouth, 17-20.

2. ลงรายละเอียดของทรัพยากรสารสนเทศไม่ครบถ้วนแต่ยังสามารถหาต้นฉบับอ่านได้
จากการวิเคราะห์การลงรายการเอกสารอ้างอิงในวิทยานิพนธ์ พบปัญหาเขียนรายละเอียดของเอกสารไม่ครบถ้วนเป็นจำนวนมาก โดยเฉพาะสิ่งพิมพ์ประเภทวารสารดังนี้

2.1 ลงรายการสิ่งพิมพ์ประเภทวารสารไม่ครบ เช่น ขาดชื่อผู้เขียน ชื่อบทความ และ/หรือ เลขหน้าที่อ้าง และปีพิมพ์ เป็นต้น

คุ้มภัย, นิตยสาร, สิงหาคม ปีที่ 3 ฉบับที่ 32 2537: หน้า 24

ผู้จัดการรายวัน. 2538(4 พฤศจิกายน): 4.

วารสารเศรษฐกิจธนาคารกรุงเทพจำกัด. 2540. ปีที่ 29 ฉบับที่ 3 (มีนาคม)

สมาคมคานทอลิกแห่งประเทศไทยเพื่อการพัฒนา, วารสาร "สังคมพัฒนา" ปีที่ 28 ฉบับที่ 1/2543.

กรุงเทพฯ: สมาคมคานทอลิกแห่งประเทศไทยเพื่อการพัฒนา. 2543.

สาระวิน, วารสารเพื่อรณรงค์สิทธิมนุษยชนและประชาธิปไตยในพม่า คณะกรรมการรณรงค์เพื่อ
ประชาธิปไตยในพม่า ฉบับที่ 31 ราวสามเดือน 2543. ความมั่นคงกับการค้าชายแดน.

ไฮ-คลาส, นิตยสาร. 2534, หน้า 28-29.

American Journal of Communication 7(2) (1997): 12

Democratization 7(1) (Spring 2000): 120-121.

Journal of Child Psychology and Psychiatry. Stress during pregnancy is associated with
developmental outcome in infancy. Vol 44. issues 6 September 2003.

2.2 มีรายละเอียดของชื่อผู้เขียน ปีพิมพ์ และชื่อบทความ แต่ขาดรายละเอียดเกี่ยวกับ ปีที่
ฉบับที่ และเลขหน้า เช่น

ประธาน วัฒนวานิชย์. 2520. ระบบความยุติธรรมทางอาญา แนวความคิดเกี่ยวกับการควบคุม
อาชญากรรมและกระบวนการนิติกรรม. วารสารนิติศาสตร์

Coulton, C., and Frost, A.K. 1982. Use of social and health services by the elderly. Journal of
Health and Social Behavior: 330-332.

Hasan Unal Nalbantoglu. Modernity, State and Region: Theoretical Notes Towards a
Comparative Study. Sojourn vol.8 no.2: 345-360.

Lindblom, Charles E. 1959. The Science of Muddling Through. Public Administration Review
19.

Neher, Clark D. and Bidhya Bowornwathana. 1986. Thai and Western Studies of Politics in
Thailand. Asian Thought & Society. 31: 16-27.

Stogdill, Ralph M. "Leadership, Membership and Organization". Psychological Bulletin.
(January 1950)

การลงรายละเอียดของสิ่งพิมพ์ประเภทวารสาร หนังสือพิมพ์และนิตยสาร แบบเดียวกับที่
ได้อธิบาย และแสดงตัวอย่างในหน้า 145 ดังนี้

วิวัฒน์ชัย ชัดถาวร. 2549. อุดมศึกษาไทยบนทางแพร่ง. *ไทยโพสต์*, 1 ธันวาคม, 4.

Carmens, J. 2003. A Muslims woman's awakening. *Far Eastern Economic Review*, 3 July, 48-49.

Hewison, Kevin. 2005. "Economics is the deciding factors: Labour politics in Thaksin's Thailand. *Pacific Affairs* 78(3): 353-375.

Hulse, Carl. 2006. Democrats want Bush to post new Iraq envoy: They seek to keep Pressure on Maliki. *International Herald Tribune*, 1 December, 8.

2.3 ลงรายการสิ่งพิมพ์ประเภทหนังสือตำรา รายงานการวิจัย ไม่ครบถ้วน ขาดส่วนสำคัญที่เป็นสถานที่พิมพ์ สำนักพิมพ์และปีพิมพ์ ส่วนวิทยานิพนธ์ขาดส่วนที่เป็นระดับการศึกษา และสถาบันการศึกษาดังนี้

ชัยอนันต์ สมุทวณิช. เอกสารทางการเมืองการปกครองไทย (พ.ศ.2417-2477)

ทินพันธ์ นาคะตะ. การเมืองการบริหารไทย ภาวะของชาติ : 16.

ทินพันธ์ นาคะตะ. การเมืองการบริหารไทย ภาวะของชาติ, (จุฬาลงกรณ์: 2533) หน้า 3.

พงศ์เพ็ญ ศกุนตาทักษ์, ทฤษฎีการเมืองยุคใหม่, หน้า 3.

พยนต์ ทิมเจริญ. ปัญหาพรมแดนไทย-พม่าบริเวณแม่น้ำสาย. เอกสารวิจัยส่วนบุคคล.

วิยะดา วัจวรรณรัตน์, วิทยานิพนธ์เรื่อง วิธีการดำเนินคดีอาญาที่ไม่เป็นทางการ.

มหาวิทยาลัยธรรมศาสตร์. 2543.

สมคิด พลศรี. "การใช้แรงงานสตรีในสถานบริการกับการพัฒนากำลังคน: ศึกษาเฉพาะกรณีพนักงานอาบอบนวดในสถานบริการ". รายงานวิจัยคณะเศรษฐศาสตร์ มหาวิทยาลัยธรรมศาสตร์. 2518.

สงว ทิพเกษม และคณะ. "รายงานโศกณีย์: สภาพปัญหา สาเหตุ และมาตรการหลักในการป้องกันและแก้ปัญหา." โดยได้รับมอบหมายจากคณะอนุกรรมการแก้ปัญหาโศกณีย์ ในคณะกรรมการสิทธิและเยาวชน สภาผู้แทนราษฎร. พฤษภาคม 2532.

ตัวอย่างที่ถูกต้องควรเป็นดังนี้

ชัยอนันต์ สมุทวณิช. 2518. **เอกสารการเมือง-การปกครองไทย พ.ศ.2417-2477**. กรุงเทพฯ: โครงการตำราสังคมศาสตร์และมนุษยศาสตร์ สมาคมสังคมศาสตร์แห่งประเทศไทย.

โชติสา ขาวสนิท. 2548. **การศึกษาเปรียบเทียบประชาธิปไตยด้วยตัวแทนและประชาธิปไตยทางเลือกว่าด้วยธรรมชาติมนุษย์**. วิทยานิพนธ์รัฐศาสตรดุษฎีบัณฑิต สาขาวิชารัฐศาสตร์ จุฬาลงกรณ์มหาวิทยาลัย.

ทินพันธ์ นาคะตะ. 2533. **การเมืองการบริหารไทย: ภาวะของชาติ**. กรุงเทพฯ: สำนักพิมพ์ จุฬาลงกรณ์มหาวิทยาลัย.

พงศ์เพ็ญ ศกุนตาทัย. 2536. **ทฤษฎีการเมืองยุคใหม่**. กรุงเทพฯ: สาขาวิชารัฐศาสตร์ มหาวิทยาลัยสุโขทัยธรรมาธิราช.

สมคิด พลศรี. 2518. **รายงานวิจัยการใช้แรงงานสตรีในสถานบริการกับการพัฒนากำลังคน: ศึกษาเฉพาะกรณีพนักงานอาบอบนวดในสถานบริการ**. กรุงเทพฯ: คณะเศรษฐศาสตร์ มหาวิทยาลัยธรรมศาสตร์.

2.4 ระบุรายชื่อผู้เขียน ที่เป็นผู้เขียนหลักไม่ถูกต้อง และรายละเอียดของสิ่งพิมพ์ประเภทหนังสือไม่ครบถ้วน เช่น

งามพิศ สัตย์สงวน. "พฤติกรรมจรรยาจรในกรุงเทพมหานคร." ทุนวิจัยจากสถาบันดำรงราชานุภาพ กระทรวงมหาดไทย พ.ศ. 2540.

จตุรรัตน์ เอื้ออำนวย. ร่วมกับสภาสังคมสงเคราะห์แห่งประเทศไทย. "การศึกษาวิธีการนำศาสนาเข้ามามีส่วนช่วยแก้ปัญหาเสพติด พ.ศ.2529"

การลงรายการที่ถูกต้องเป็นดังนี้

งามพิศ สัตย์สงวน. 2540. **พฤติกรรมจรรยาจรในเขตกรุงเทพมหานคร**. กรุงเทพฯ: สถาบันดำรงราชานุภาพ กระทรวงมหาดไทย.

โสภา ชูพิกุลชัย และจักรเทพ เอ็มชบุตร. 2529. **การศึกษาวิธีการนำศาสนาเข้ามามีส่วนช่วยแก้ปัญหาเสพติด**. กรุงเทพฯ: สภาสังคมสงเคราะห์แห่งประเทศไทย.

2.5 ชื่อผู้เขียนที่มียศ ตำแหน่ง ไม่ต้องระบุข้อความใดๆทั้งสิ้น เช่น

ญาณพล ยิ่งยืน, ร.ต.ท., การศึกษาทางด้านนิเวศวิทยาเพื่อวางแผนป้องกันอาชญากรรมในเขต
กรุงเทพฯ, วิทยานิพนธ์.

สุวรรณ สุวรรณเวโช, พล.ต.ต.ประวัติและวิวัฒนาการของตำรวจไทย, กรุงเทพมหานคร: โรงพิมพ์คุรุสภา,
2532.

อนันต์ เสนาจันทร์, พ.ต.ต., มนต์ สัตยารักษ์ และวรสิทธิ์ สุมน. อันตราย อ.ตร. กรุงเทพมหานคร: โพธิ์สาม
ต้นการพิมพ์, 2517.

ที่ถูกต้องควรเป็น

ญาณพล ยิ่งยืน. 2525. การศึกษาทางด้านนิเวศวิทยาเพื่อวางแผนป้องกันอาชญากรรมใน
เขตกรุงเทพมหานคร (ฝั่งพระนคร). วิทยานิพนธ์สถาปัตยกรรมศาสตรมหาบัณฑิต ภาควิชา
ผังเมือง จุฬาลงกรณ์มหาวิทยาลัย.

สุวรรณ สุวรรณเวโช. 2532. ประวัติและวิวัฒนาการของตำรวจไทย. กรุงเทพฯ: โรงพิมพ์คุรุสภา.

อนันต์ เสนาจันทร์, มนต์ สัตยารักษ์ และวรสิทธิ์ สุมน. 2517. อันตราย อ.ตร. กรุงเทพฯ: โพธิ์สามต้น
การพิมพ์.

3. เขียนทรัพยากรสารสนเทศชนิดประเภท

3.1 อ้างอิงพิมพ์ประเภทวารสาร แต่เขียนรายละเอียดไม่ครบถ้วน และลงรายการเหมือน
การอ้างสิ่งพิมพ์ประเภทหนังสือ เช่น

กระมล ทองธรรมชาติ. ในวารสารสังคมศาสตร์. หน้า 107-108 กรุงเทพมหานคร: โรงพิมพ์มหาวิทยาลัย
ธรรมศาสตร์, 2515.

ชลิตาภรณ์ ส่งสัมพันธ์. ผู้หญิง "เงาสลัว" ในแนวพินิจสตรีนิยม. ใน ธเนศ วงศ์ยานนาวา บรรณาธิการ.
รัฐศาสตร์สาร. กรุงเทพมหานคร: สำนักพิมพ์มูลนิธิโกมลคีมทอง, 2542.

- ชัยอนันต์ สมุทวณิช. บทวิพากษ์ว่าด้วยการแปรสภาพของระบบอำมาตยาธิปไตย. ใน รัฐศาสตร์สาร. หน้า 48-63. กรุงเทพมหานคร: คณะรัฐศาสตร์ มหาวิทยาลัยธรรมศาสตร์, 2528.
- ไชยันต์ ไชยพร. บทความปรัชญาการเมืองว่าด้วย กำเนิดประชาธิปไตยเอเธนส์: การเมืองในประวัติศาสตร์และประวัติศาสตร์ในการเมือง. รัฐศาสตร์สาร. กรุงเทพมหานคร: คณะรัฐศาสตร์ มหาวิทยาลัยธรรมศาสตร์, 2542.
- ไชยันต์ ไชยพร. วารสารสังคมศาสตร์ปีที่ 30 ฉบับที่ 3. กรุงเทพฯ: สำนักพิมพ์จุฬาลงกรณ์มหาวิทยาลัย. ทินพันธุ์ นาคะตะ. 2517. ประชาธิปไตย: ความหมาย ปัจจัยเอื้ออำนวยและการสร้างจิตใจ. วารสารสังคมศาสตร์. กุมภาพันธ์ 2517.
- ธีรนาถ กาญจนอักษร. "ปัญหาและสถานการณ์เศรษฐกิจและสังคมที่มีผลกระทบต่อการค้าหญิง". วารสารวิจัยสังคม, สถาบันวิจัยบทบาทหญิงชายและการพัฒนา, 2534.
- นฤมล รัตนทาตุล. "สิทธิเด็ก" (สิทธิที่ไม่ควรมองข้าม) ใน วารสารยุติธรรม. กรุงเทพฯ: โรงพิมพ์กระทรวงยุติธรรม. 2544.
- ประทาน คงฤทธิศึกษากร. "การใช้ระบบคณะกรรมการในการบริหาร" วารสารรัฐประศาสนศาสตร์ ปีที่ 6 ฉบับที่ 1 กรกฎาคม 2508. พระนคร: โรงพิมพ์มิ่งมงคลการพิมพ์, 2508.
- ประชัย เปี่ยมสมบูรณ์. พัฒนาการบริหารงานตำรวจญี่ปุ่น. นิตยสารสามพราน ปีที่ 7 ฉบับที่ 20. กรุงเทพฯ: โรงพิมพ์รุ่งเรืองธรรม 2526.
- พรศักดิ์ ผ่องแผ้ว. กรอบการมองพฤติกรรมการเมือง วารสารสังคมศาสตร์. กรุงเทพมหานคร: จุฬาลงกรณ์มหาวิทยาลัย, 2532.
- พิศาล มุกดาร์ศรี. ฟรีดริค นิทเช่ ว่าด้วยแนวคิดรัฐ และประชาธิปไตยสมัยใหม่. ใน ธเนศ วงศ์ยานนาวา (บรรณาธิการ), รัฐศาสตร์สาร, หน้า 191. กรุงเทพมหานคร: สำนักพิมพ์มูลนิธิโกมลคีมทอง, 2542.
- วรศักดิ์ มหัทธโนบล. บทความพิเศษในจดหมายข่าว สิทธิมนุษยชน ฉบับที่ 4 เดือนมกราคม-เมษายน 2544. กรุงเทพมหานคร: สยามศิลป์การพิมพ์, 2544.
- วันฉัตร สุวรรณกิตติ. วารสารสังคมศาสตร์. การศึกษาเปรียบเทียบความคิดเรื่องชนชั้นของเพลโต และในพระไตรปิฎก. ปีที่ 30 ฉบับที่ 2.
- สมชาย ศรีสันต์. การพัฒนาแบบยั่งยืน: แนวคิด และการดำเนินการในบริบทของสังคมไทย. วารสารนิเวศวิทยา ฉบับที่ 2 นนทบุรี: เลิศชัยการพิมพ์ 2, 2543.
- เยี่ยม ทองดี. "ควาย: บทบาทและการเปลี่ยนแปลง." วารสารภาษาและวัฒนธรรม. ปีที่ 10 ฉบับที่ 1 (มกราคม-มิถุนายน 2534) สถาบันวิจัยภาษาและวัฒนธรรมเพื่อพัฒนาชนบท มหาวิทยาลัยมหิดล.

ตัวอย่างที่ถูกต้อง

ชัยอนันต์ สมุทวณิช. 2528. บทวิพากษ์ว่าด้วยการแปรสภาพของระบบอำมาตยาธิปไตย.

รัฐศาสตร์สาร 11(1-3): 1-31.

ไชยันต์ ไชยพร. 2542. บทความปรัชญาการเมืองว่าด้วย กำเนิดประชาธิปไตยเอเธนส์: การเมืองในประวัติศาสตร์และประวัติศาสตร์ในการเมือง. *รัฐศาสตร์สาร* 21(1): 149-210.

ไชยันต์ ไชยพร. 2539. ศาสตร์ของผู้ปกครอง ก้าวกระโดดที่ไม่ไกลจากเพลโตถึงมาคิอาเวลลี.

วารสารสังคมศาสตร์ 30 (3): 1-59. .

ธีรนาถ กาญจนอักษร. 2534. ปัญหาและสถานการณ์เศรษฐกิจและสังคมที่มีผลกระทบต่อการค้าหญิง. *วารสารวิจัยสังคม* 15 (2): 29-41.

พิศาล มุกดาร์ตมี. 2542. ฟรีดริค นิทเช่ ว่าด้วยแนวคิดรัฐ และประชาธิปไตยสมัยใหม่. *รัฐศาสตร์สาร* 21(2): 185-218.

3.2 อ้างบทความในสิ่งพิมพ์ประเภทหนังสือ แต่เขียนรายละเอียดเหมือนการอ้างในวารสาร หากผู้อ่านไม่รู้จักหนังสือชื่อนี้ ก็ทำให้เข้าใจผิดได้ว่าผู้เขียนอ้างบทความจากวารสาร เช่น

Russell Heng Hiang Khng. "Vietnam 1992 Economic Growth and Political Caution." *Southeast Asian Affairs* (1993): 354-363

ตัวอย่างที่ถูกต้องควรเป็นดังนี้

Khng, Russell Heng Hiang. 1993. Vietnam 1992: Economic growth and political caution. In Daljit Singh, ed. *Southeast Asian Affairs 1993*. Singapore: Institute of Southeast Asian Studies.

3.3 อ้างบทความในวารสารโดยมีรายละเอียดครบถ้วน แต่เขียนรูปแบบทั้งการอ้างจากสิ่งพิมพ์ประเภทหนังสือและสิ่งพิมพ์ประเภทวารสารปนกัน เช่น

งามพิศ สัตย์สงวน. วงจรครอบครัวของสังคมเพลนวิลลีในสหรัฐอเมริกา. วารสารสังคมศาสตร์, หน้า 72-73 ปีที่ 16 ฉบับที่ 3 เดือนกรกฎาคม. กรุงเทพมหานคร: ภาควิชาสังคมวิทยาและมานุษยวิทยา จุฬาลงกรณ์มหาวิทยาลัย, 2522.

อมร รักษาสัตย์, การแต่งตั้งข้าราชการระดับสูง, วารสารข้าราชการ ปีที่ 39 ฉบับที่ 1 (มกราคม-กุมภาพันธ์ 2537), กรุงเทพฯ: บริษัทประชาชน จำกัด, 2537.

ตัวอย่างที่ถูกต้องควรเป็นดังนี้

งามพิศ สัตย์สงวน. วงจรครอบครัวของสังคมเพลนวิลลีในสหรัฐอเมริกา. วารสารสังคมศาสตร์ 16(3): 72-73.

อมร รักษาสัตย์. 2537. การแต่งตั้งข้าราชการระดับสูง. วารสารข้าราชการ 39(1): 18-25.

3.4 อ้างบทความจากหนังสือพิมพ์ หรือนิตยสารแต่ลงรายการเหมือนการอ้างวารสาร เช่น

สำรวจเนื้อแท้ "ชวน" ผู้เคร่งครัดหลักการต่อวิกฤต "ฉลาด" มติชนสุดสัปดาห์ ปีที่ 14 ฉบับที่ 720: 18.

3.5 อ้างทรัพยากรสารสนเทศหลายแหล่งในที่เดียวกัน โดยลงรายละเอียดไม่ครบถ้วน เช่น

งามพิศ สัตย์สงวน. ประสบการณ์วิจัยทางมานุษยวิทยาในประเทศอเมริกาล่าสุด. วารสารจุฬาริวิจัย ปีที่ 15 ฉบับที่ 11 2539, ปีที่ 16 ฉบับที่ 1 มกราคม 2540, ปีที่ 16 ฉบับที่ 2 กุมภาพันธ์ 2540, ปีที่ 16 ฉบับที่ 3 มีนาคม 2540.

Nie, Norman H. ; Powell, G. Bingham ; and Prewitt, Kenneth. Social Structure and Political Participation." American Political Science Review 63(June, 1969), pp.361-378 ; (September, 1969), pp.808-832.

ตัวอย่างที่ถูกต้องควรเป็นดังนี้

Nie, Norman H., G. Bingham Powell, and Kenneth Prewitt. 1969. Social structure and political participation: Developmental relationship, Part I. *American Political Science Review* 63(June): 361-378.

----- . 1969. Social structure and political participation: Developmental relationship, Part II. *American Political Science Review* 63(September): 808-832.

4. รูปแบบไม่คงเส้นคงวา

4.1 ลงรายการเอกสารสิ่งพิมพ์ประเภทเดียวกันในวิทยานิพนธ์เล่มเดียวกันไม่เหมือนกันเช่น "การพัฒนาครึ่งทางแผน 5" ใน สยามรัฐสัปดาห์วิจารณ์ ปีที่ 31 ฉบับที่ 10 : 18-23.

ประชาชาติธุรกิจ 3 ม.ค. 2530.

.....
Cranley, M.S. Development of a tool for the measurement of maternal attachment during pregnancy. Nursing Research, 1981.

Grace. Development of maternal-fetus attachment during pregnancy. Nursing Research. Vol 3 8. No.4, 1989.

.....
Cohen, J. Strategy or identity: New theoretical paradigms and contemporary social movements. Social Research 52(1985): pp.671-672.

Hegedus, Z. Social Movement and Social Change in Self-Creative Society: New Civil Initiatives in the International Arena. International Sociology. 1(1) 1989.

.....
ประธาน วัฒนวาณิชย์. 2520. "ระบบความยุติธรรมทางอาญา แนวความคิดเกี่ยวกับการควบคุม อาชญากรรม และกระบวนการนิติกรรม." วารสารนิติศาสตร์.

วเรช จันทร์ทร. 2522. "สาเหตุของอาชญากรรม: ทฤษฎีและแนวความคิดที่เกี่ยวข้อง." วารสารพัฒนบุรี นิติศาสตร์. (มกราคม 2522).

- Banyat Surakanvit. "Japanese Direct Investment and its Impact on Thai Economic Development." ในวารสารไทยศึกษา. (ธันวาคม 2534).
- Dunn, John. "Introduction: Crisis of the Nation State". in Political Studies vol.42. 1994.
-
- McCargo, Duncan. 2001. Populism and reformism in contemporary Thailand. South East Asia Research. V.9 No.1 (March): 89-107.
- Overholt, William H. 1999. Thailand's financial and political system. Asian Survey 39(6): 1009-1035.
- Roberts, Kenneth M. 1995. Neoliberalism and the transformation of populism in Latin America: The Peruvian case. World Politics 48: 82-116.
- Weyland, Kurt. 2001. Clarifying a contested concept: Populism in the study of Latin American politics. Comparative Politics (October): 1-22.
-
- Allison. Essence of Decision: Explaining the Cuban Missile Crisis. Boston: Little, Brown and Company, 1971.
- Barrett and Fudge. Policy and Action: Essays on the Implementation of Public Policy. (New York: Methuen & Co., 1981)
-
- สุรัชย์ สุขโปฏก และณอม สุขศาสตร์. "ปัญหาการปกครองท้องถิ่นของอังกฤษ" วารสารพัฒนบริหารศาสตร์. ปีที่ 8 เล่มที่ 4 (ตุลาคม).
- อรุณ รักธรรม. "ความขัดแย้งกับการพัฒนาและการเปลี่ยนแปลงขององค์กร," วารสารพัฒนบริหารศาสตร์, 26(กรกฎาคม 2529)
-
- Gallagher, Michael (1991) "Proportionality Disproportionality and Electoral System", Electoral Studies, 10(1991), 33-51.
- Lijphart, Arend (1985). "The Field of Electoral Systems Research: A Critical Survey", in Electoral Studies (4)1, pp.3-14.

Barlett, Robert C. "On the decline of contemporary political studies," 269-298. In The Review of Politics 58/2 (Spring)

Turton, Andrew. "The Current Situation in the Thai Country Side". Journal of Contemporary Asia, Vol.8 No.1.

.....

"ผมไม่ใช่หัว" ฐานเศรษฐกิจ ปีที่ 13 ฉบับที่ 21 (24 มิ.ย. 2536): 36-37.

"ยึดรถโมบายรูกฆาต" ฐานเศรษฐกิจ 10(12-18 พฤศจิกายน 2533): 22.

.....

Deutch, Karl. "Social Mobilisation and Political Development." American Political Science Review, Vol. L.v September 1961.

Powell, John D. "Peasant Society and Client elist Positive." American Political Science Review, 64: 411-25, June, 1970.

.....

Sorg, James D. "Typology of Implementation Behaviors of Street-Level Bureaucrats". Policy Studies Review. Vol.2, No.3 February 1983, pp.391-406.

Van Meter D.S. & Van Horn, C.E. The policy implementation process: A Conceptual Framework, Administration and Society 6(4), 445-488.

Vepa, Ram K. Implementation: The Problem of Achieving Result. The Indian Journal of Public Administration Vol.xx, No.2 (April-June 1974), p.257.

.....

Swanson, Lisa and Biaggio, Mary. (1985). "Therapeutic perspectives on Father-Daughter Incest," in The American Journal of Psychiatry. 142(June, 1985):667-674.

Tylor, Edward B.(1988). "On A methods of Investigating the Development of Institution: Applied to laws of Marriage and Decent, " in Journal of the Royal Anthropological Institute. Vol.8: 254-269.

Wolf, A.P. (1966). "Childhood Association, Sexual Attraction, and the Incest Taboo; A Chinese Case, " in American Anthropologist 68: 883-898.

.....